



SM-G900F

Manuale dell'utente

Sommario

Leggere prima dell'utilizzo

Operazioni preliminari

- 8 Layout del dispositivo
- 10 Tasti
- 11 Contenuto della confezione
- 12 Inserimento della scheda SIM o USIM e della batteria
- 15 Caricamento della batteria
- 18 Inserimento di una scheda di memoria
- 20 Accensione o spegnimento del dispositivo
- 20 Corretta impugnatura del dispositivo
- 21 Blocco o sblocco del dispositivo

Operazioni di base

- 22 Utilizzo del touch screen
- 25 Icone
- 26 Notifiche e pannelli delle impostazioni rapide
- 28 Schermata Home e menu Applicazioni
- 31 Apertura delle applicazioni
- 31 Installazione o disinstallazione delle applicazioni
- 33 Inserimento del testo
- 36 Utilizzo della funzione risparmio energetico
- 37 Accesso alle informazioni della guida

Personalizzazione

- 38 Attivazione della modalità facile
- 38 Gestione della schermata Home e del menu Applicazioni
- 41 Modifica del metodo di blocco dello schermo
- 42 Impostazione dello sfondo
- 42 Cambio delle suonerie
- 43 Configurazione degli account
- 43 Spostamento dei contatti da altri dispositivi al proprio dispositivo

Connettività di rete

- 45 Connessione ad una rete mobile
- 45 Connessione ad una rete Wi-Fi
- 47 Utilizzo di Download Booster
- 47 Utilizzo di Cambio di rete intelligente
- 48 Tethering dei dispositivi e utilizzo di router Wi-Fi

Movimenti e funzioni di usabilità

- 50 Movimenti di controllo
- 54 Air view
- 54 Multischermo
- 58 App preferite
- 59 Uso con una mano
- 60 Aumento della sensibilità del touch screen

Telefono

- 61 Esecuzione delle chiamate
- 64 Ricezione delle chiamate
- 65 Durante una chiamata

Rubrica

- 66 Aggiunta dei contatti
- 66 Gestione dei contatti

Messaggi ed e-mail

- 68 Messaggi
- 70 E-mail
- 71 Gmail

Camera

- 72 Scatto di foto e registrazione di video
- 74 Utilizzo dell'effetto HDR (Tono ricco)
- 74 Utilizzo della modalità Messa a fuoco selettiva
- 76 Avvio della Fotocamera nella schermata di blocco
- 76 Utilizzo della modalità Scatto
- 77 Utilizzo della modalità Scatta e scegli
- 79 Utilizzo della Fotocamera doppia
- 80 Utilizzo della modalità Tour virtuale
- 82 Applicazione degli effetti filtro
- 82 Utilizzo della funzione zoom
- 83 Utilizzo della modalità Mirino remoto
- 84 Modifica delle impostazioni della Fotocamera

Galleria

- 85 Visualizzazione dei contenuti del dispositivo
- 87 Modifica dei contenuti del dispositivo

Internet e SNS

- 90 Internet
- 91 Chrome
- 91 Hangout
- 91 ChatON

S Health

- 92 Informazioni su S Health
- 93 Avvio di S Health
- 94 Personalizzazione della schermata principale di S Health
- 95 Utilizzo dei menu di S Health
- 96 Misurazione dei passi
- 97 Registrazione delle informazioni sugli esercizi
- 103 Registrazione dell'apporto alimentare
- 104 Utilizzo dei menu aggiuntivi

Funzioni vocali

- 105 S Voice
- 107 Registratore vocale
- 109 Ricerca vocale
- 109 Modalità auto

Contenuti multimediali

- 114 Lettore musicale
- 116 Video
- 117 YouTube
- 118 Flipboard
- 118 Google+
- 118 Foto
- 119 Play Games
- 119 Play Music
- 119 Play Edicola

Sicurezza

- 120 Impronte digitali
- 123 Modalità privata

Emergenza

- 125 Modalità di emergenza
- 127 Invio dei messaggi di aiuto
- 128 Notifica condizioni meteo gravi (Geo News)

Utilità

- 130 S Finder
- 131 Calendario
- 133 Calcolatr.
- 134 Orologio
- 135 Drive
- 135 Dropbox
- 136 Google
- 137 Modalità bambino

- 140 Lente d'ingrandimento
- 140 Maps
- 141 Promemoria
- 142 Archivio

Connessione con altri dispositivi

- 143 NFC
- 145 Bluetooth
- 148 S Beam
- 149 Connessione rapida
- 153 Smart Remote
- 156 Screen Mirroring
- 158 Utilizzo della funzione di stampa mobile

Gestione del dispositivo e dei dati

- 159 Aggiornamento del dispositivo
- 160 Trasferimento di file tra il dispositivo e un computer
- 161 Backup e ripristino dei dati
- 162 Esecuzione del ripristino dati

Impostazioni

- 163 Informazioni su Impostazioni
- 163 Impostazioni rapide
- 163 Connessioni di rete
- 167 Connessioni e condivisione
- 168 Audio e schermo
- 172 Personalizzazione
- 173 Movimento

- 174 Account e backup
- 175 Sistema
- 182 Applicazioni
- 182 Impostazioni Google
- 202 Risposta e fine chiamata
- 203 Utilizzo della modalità tocco singolo
- 203 Configurazione delle impostazioni di accessibilità
- 204 Utilizzo di altre funzioni utili

Accessibilità

- 183 Accessibilità
- 184 Utilizzo del tasto Home per aprire i menu di accessibilità
- 184 TalkBack
- 195 Modifica della dimensione dei caratteri
- 196 Ingrandimento della schermata
- 196 Impostazione dei promemoria per le notifiche
- 196 Inversione dei colori del display
- 197 Regolazione del colore
- 197 Impostazione delle notifiche tramite flash
- 197 Disattivazione di tutti i suoni
- 198 Personalizzazione delle impostazioni dei sottotitoli
- 198 Regolazione del bilanciamento del suono
- 199 Utilizzo dell'audio mono
- 199 Utilizzo del rilevatore del pianto dei bambini
- 199 Utilizzo del feedback tattile automatico
- 200 Utilizzo dei menu assistivi
- 201 Attivazione dello schermo con la funzione Air gesture
- 201 Impostazione delle opzioni di Tempo pressione tasto
- 202 Utilizzo della modalità Controllo interazione

Risoluzione dei problemi

Leggere prima dell'utilizzo

Grazie per aver acquistato questo dispositivo Samsung. Le innovative e performanti tecnologie integrate in questo dispositivo vi permetteranno di accedere e sfruttare completamente i servizi web, tutti i tipi di contenuti multimediali e migliaia di applicazioni sia per il lavoro che per il tempo libero. Apprezzerete tutto questo grazie anche all'interfaccia utente appositamente studiata per questo dispositivo, che vi permetterà di controllarlo e gestirlo in modo intuitivo, semplice e veloce. Questo manuale dell'utente e le informazioni disponibili su www.samsung.com contengono i dettagli relativi alle funzioni del dispositivo.

- Leggete il presente manuale prima di utilizzare il dispositivo per garantirne un uso sicuro e corretto.
- Le descrizioni si basano sulle impostazioni predefinite del dispositivo.
- Alcuni contenuti potrebbero essere diversi da quelli del dispositivo in base al paese, al gestore telefonico o al software del dispositivo.
- L'utilizzo di contenuti (ad alta qualità) ad alto assorbimento di CPU e RAM incide sulle prestazioni generali del dispositivo. Le applicazioni collegate al contenuto potrebbero non funzionare correttamente in base alle specifiche del dispositivo e all'ambiente in cui viene utilizzato.
- Samsung non è responsabile per i problemi di prestazione causati dalle applicazioni di fornitori diversi da Samsung.
- Samsung non è responsabile per i problemi di prestazione o incompatibilità causati dalla modifica delle impostazioni di registro o del software del sistema operativo. Il tentativo di personalizzare il sistema operativo potrebbe causare il malfunzionamento del dispositivo o delle applicazioni.
- Il software, i suoni, gli sfondi, le immagini e gli altri contenuti multimediali forniti con il dispositivo sono concessi in licenza per uso limitato. L'estrazione e l'utilizzo di questi materiali per scopi commerciali o altri scopi costituisce una violazione delle leggi sul copyright. La piena responsabilità per l'utilizzo illegale dei contenuti multimediali spetta agli utenti.
- I servizi relativi ai dati come messaggistica, upload e download, sincronizzazione automatica o l'utilizzo dei servizi di posizionamento, potrebbero determinare costi aggiuntivi. Per evitare tali costi, selezionate un piano tariffario adeguato. Per informazioni, rivolgetevi al vostro gestore telefonico.
- Le applicazioni predefinite fornite con il dispositivo sono soggette ad aggiornamenti e potrebbero non essere più supportate senza preavviso. Per informazioni relative alle applicazioni preinstallate sul dispositivo, contattate un centro di assistenza Samsung. Per le applicazioni installate da voi, contattate il vostro gestore telefonico.
- La modifica del sistema operativo del dispositivo o l'installazione di un software da fonti non ufficiali potrebbe causare il malfunzionamento del dispositivo e il danneggiamento o la perdita dei dati. Tali azioni costituiscono una violazione dell'accordo di licenza Samsung e annullano la garanzia.

- Questo dispositivo supporta servizi e applicazioni che potrebbero richiedere una connessione dati attiva per il loro funzionamento ed aggiornamento. Come impostazione predefinita, la connessione dati è sempre attiva su questo dispositivo. Verificate i costi di connessione con il vostro gestore telefonico. A seconda del gestore telefonico e del piano tariffario, alcuni servizi potrebbero non essere disponibili.
- Per disabilitare la connessione dati, nel menu Applicazioni, selezionate **Impostazioni** → **Altre reti** → **Reti mobili** e deselezionate **Connessione dati**.

Icone informative



Avvertenza: indica situazioni che potrebbero causare lesioni alle persone



Attenzione: indica situazioni che potrebbero causare danni al vostro dispositivo o ad altri apparecchi



Nota: indica note, suggerimenti per l'uso o informazioni aggiuntive

Operazioni preliminari

Layout del dispositivo

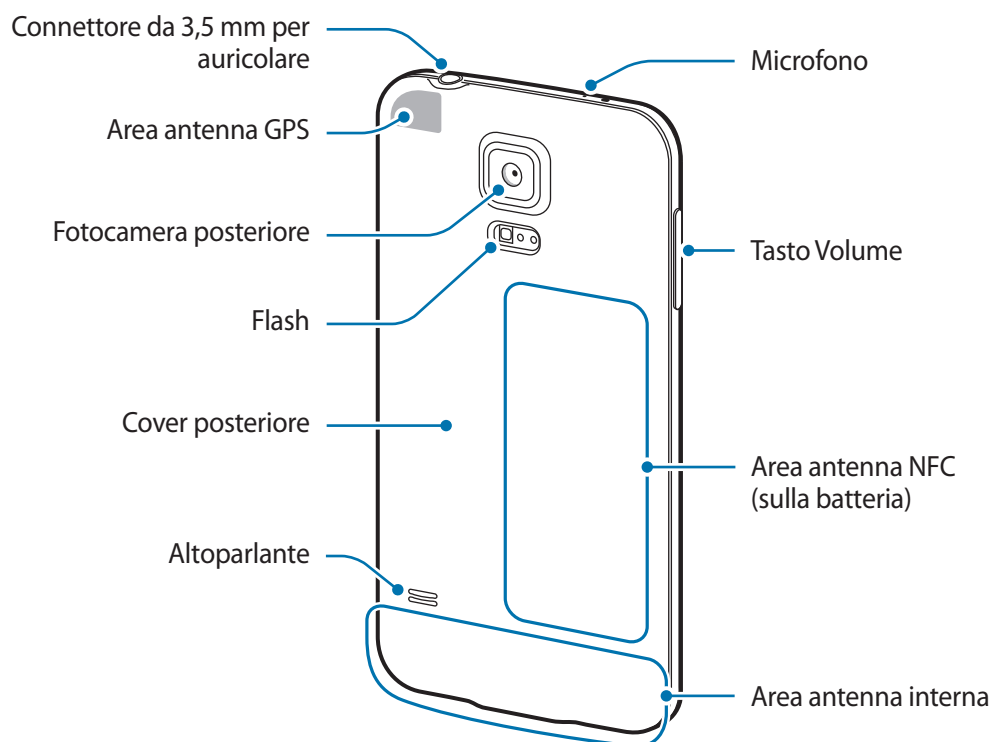
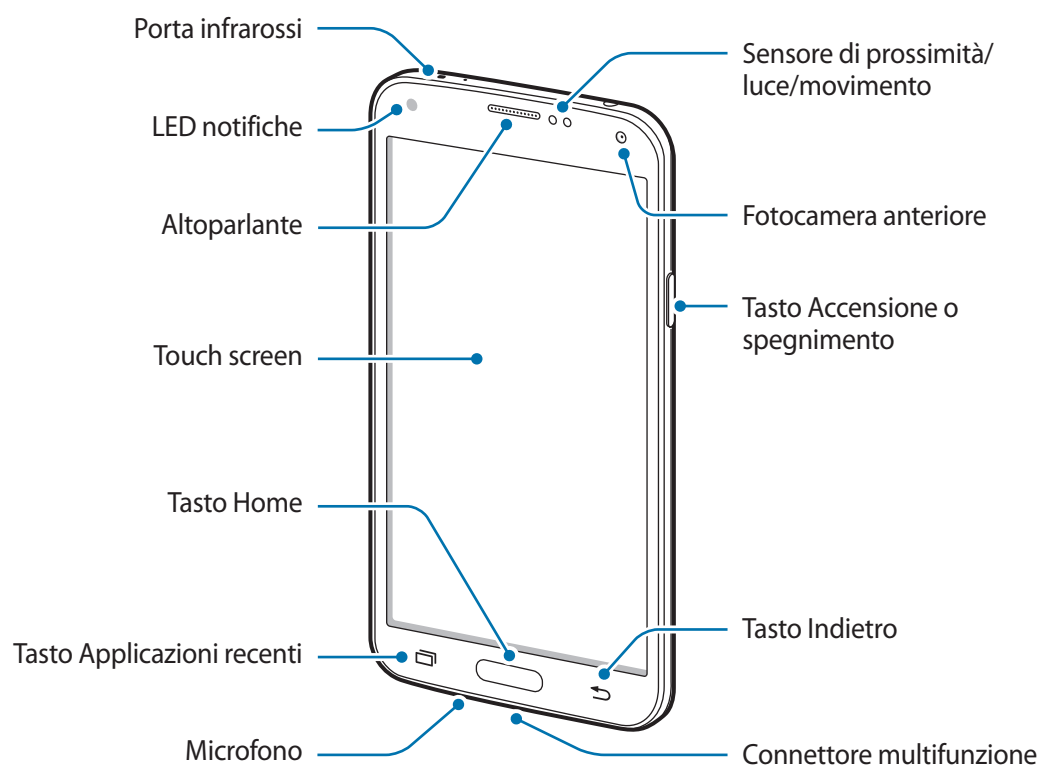



- Non coprite l'area dell'antenna con le mani o con altri oggetti. Ciò potrebbe causare problemi di connettività e influire sul consumo della batteria.
- Non utilizzate pellicole protettive. Potrebbero infatti causare il malfunzionamento del sensore.





Mantenimento della resistenza agli spruzzi d'acqua ed alla polvere

Il dispositivo potrebbe danneggiarsi se acqua o polvere penetrano al suo interno. Seguite attentamente questi consigli per evitare di danneggiare il dispositivo e per mantenere il dispositivo impermeabile ad acqua e polvere.

- Non immergete il dispositivo in acque con profondità superiori a 1 m e non tenetelo in immersione per più di 30 minuti.
- Assicuratevi che la cover posteriore e la protezione del connettore multifunzione siano chiuse saldamente. Altrimenti, potrebbero non offrire alcuna protezione contro acqua e polvere.
- Non immergete il dispositivo in acqua per lunghi periodi.
- Non esponete il dispositivo ad **acqua ad alta pressione**, come acqua che scorre da un rubinetto, onde marine o una cascata.
- Non aprite le cover del dispositivo quando il dispositivo è in acqua o in luoghi molto umidi, come piscine o in bagno.
- Non aprite la cover posteriore con mani bagnate o quando il dispositivo è bagnato.
- **La guarnizione in gomma applicata sulla cover posteriore** è un componente importante del dispositivo. Prestate attenzione quando aprite e chiudete la cover posteriore per evitare di danneggiare la guarnizione in gomma. Inoltre, assicuratevi che la guarnizione in gomma sia priva di detriti, come sabbia o polvere, per evitare danni al dispositivo.
- Non staccate e non rimuovete il coperchio del connettore multifunzione dal dispositivo.
- **Se il dispositivo viene esposto ad acqua dolce, asciugatelo bene con un panno pulito e morbido. Se il dispositivo viene esposto a liquidi diversi dall'acqua dolce, sciacquate immediatamente il dispositivo con acqua dolce ed asciugatelo con un panno pulito e morbido. Se il dispositivo non viene sciacquato con acqua dolce e non viene asciugato come indicato, potrebbero verificarsi problemi di funzionamento o danni alla superficie.**
- La cover posteriore e la protezione del connettore multifunzione potrebbero allentarsi **se il dispositivo cadesse o venisse urtato**. Accertatevi che cover e protezioni siano correttamente allineati e ben chiusi.

- **Se il dispositivo è rimasto immerso in acqua o se il microfono o l'altoparlante sono bagnati**, il suono potrebbe non risultare nitido durante una chiamata. Assicuratevi che il microfono e l'altoparlante siano puliti e asciutti passando un panno asciutto.
- Il design resistente all'acqua del dispositivo ne rallenta la vibrazione in determinate condizioni. Le vibrazioni in tali condizioni, come quando il livello del volume è alto, sono normali e non influenzano le prestazioni del dispositivo.
- Il touch screen ed altre funzioni potrebbero non funzionare correttamente **se il dispositivo viene utilizzato in acqua o in altri liquidi**.
- **Il dispositivo è stato testato in ambiente controllato ed è certificato come resistente all'acqua e alla polvere in situazioni specifiche (soddisfa i requisiti di classificazione IP67 descritti dallo standard internazionale IEC 60529 - Livelli di protezione da custodie [Codice IP]; condizioni di test: 15 – 35 °C, 86 – 106 kPa, 1 metro, per 30 minuti). Nonostante tale classificazione, il dispositivo non è esente da danneggiamento da acqua in qualsiasi situazione.**

Tasti

Tasto	Funzione
 Accensione o spegnimento	<ul style="list-style-type: none"> • Tenete premuto per accendere o spegnere il dispositivo. • Premete per bloccare o sbloccare il dispositivo. Quando il touch screen viene disattivato, il dispositivo passa in modalità di blocco.
 Applicazioni recenti	<ul style="list-style-type: none"> • Toccate per aprire l'elenco delle applicazioni recenti. • Tenete premuto per accedere alle opzioni aggiuntive relative alla schermata corrente.
 Home	<ul style="list-style-type: none"> • Premete per sbloccare il dispositivo. Quando il touch screen viene disattivato, il dispositivo passa in modalità di blocco. • Premete per tornare alla schermata Home. • Premete due volte per avviare S Voice. • Tenete premuto per avviare Google.
 Indietro	<ul style="list-style-type: none"> • Toccate per tornare alla schermata precedente.

Tasto	Funzione
 Volume	<ul style="list-style-type: none">• Premete per regolare il volume del dispositivo.

Contenuto della confezione

Accertatevi che nella confezione siano presenti i seguenti elementi:

- Dispositivo
- Batteria
- Guida di riferimento rapido



- Gli elementi forniti con il dispositivo e gli accessori disponibili potrebbero variare in base al paese o al gestore telefonico.
- Gli elementi forniti sono stati creati soltanto per il presente dispositivo e potrebbero non essere compatibili con altri dispositivi.
- I componenti e le specifiche del dispositivo sono soggette a modifiche senza preavviso.
- Potrete acquistare accessori aggiuntivi dal rivenditore Samsung di zona. Accertatevi che siano compatibili con il dispositivo prima di acquistarli.
- Utilizzate solo accessori approvati da Samsung. Alcuni accessori, come basi di ricarica, potrebbero non essere dotate della stessa certificazione di resistenza agli spruzzi d'acqua ed alla polvere.
- La disponibilità di tutti gli accessori potrebbe variare in base alle società produttrici. Per maggiori informazioni sugli accessori disponibili, fate riferimento al sito Web di Samsung.

Inserimento della scheda SIM o USIM e della batteria

Inserite la scheda SIM o USIM fornita dal gestore telefonico e la batteria inclusa.



- Il dispositivo supporta solo schede microSIM.
- La disponibilità di alcuni servizi LTE potrebbe variare in base al gestore telefonico. Per informazioni sulla disponibilità del servizio, rivolgetevi al vostro gestore telefonico.

1 Rimuovete la cover posteriore.

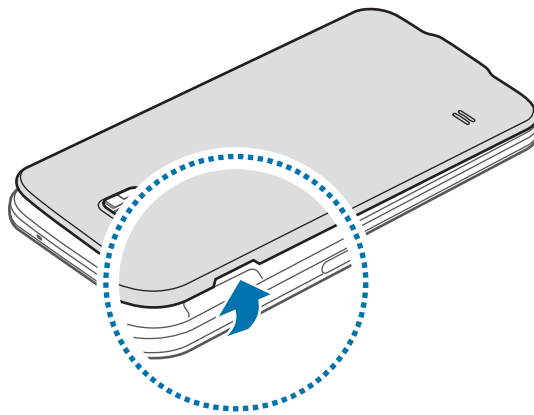

Rimuovete la cover posteriore con cautela.



Non piegate e non curvate eccessivamente la cover posteriore. Questa operazione potrebbe danneggiare la cover.

2 Inserite la scheda SIM o USIM con i contatti dorati rivolti verso il basso.

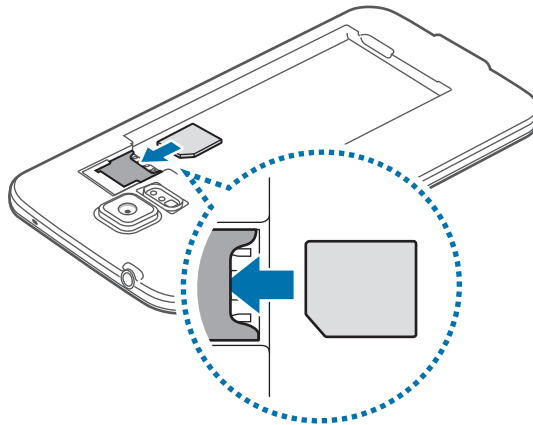

- Non inserite una scheda di memoria nello slot per la scheda SIM. Se una scheda di memoria rimane bloccata nello slot per la scheda SIM, è necessario portare il dispositivo presso un centro di assistenza Samsung per rimuovere la scheda di memoria.
- Non perdetevi e non lasciate che altri utilizzino la vostra scheda SIM o USIM. Samsung non è responsabile per eventuali danni o inconvenienti dovuti allo smarrimento o al furto delle schede.

3 Inserite la batteria.

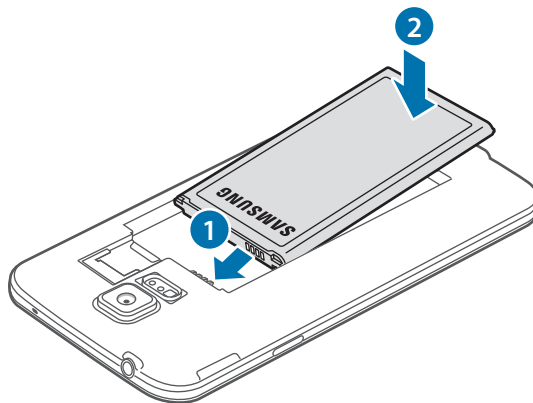

4 Riposizionate la cover posteriore.

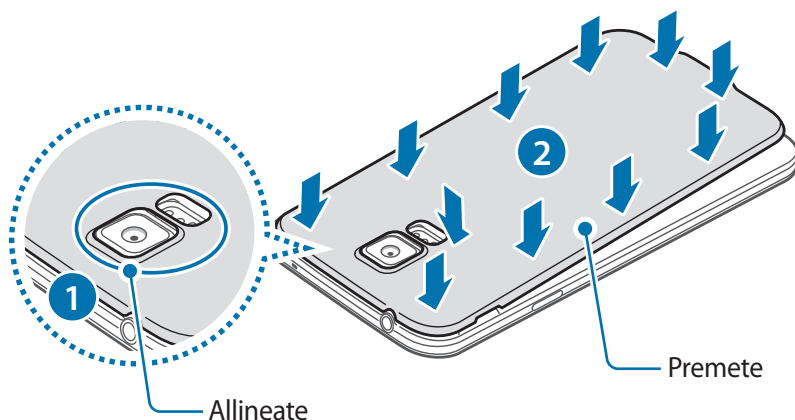

- Assicuratevi che la cover posteriore sia completamente chiusa.
- Utilizzate con il dispositivo solo cover posteriori ed accessori approvati da Samsung.

Rimozione della scheda SIM o USIM e della batteria

1 Rimuovete la cover posteriore.

2 Estraete la batteria.

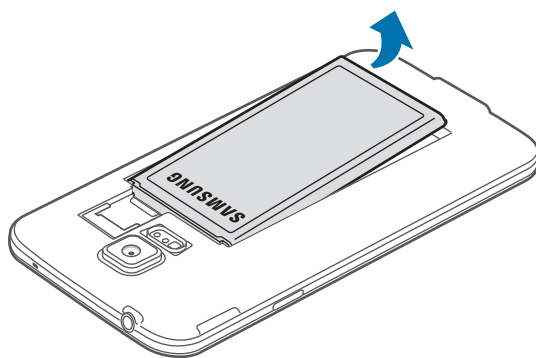

- 3 Premete la scheda SIM o USIM con un dito, quindi estraetela.

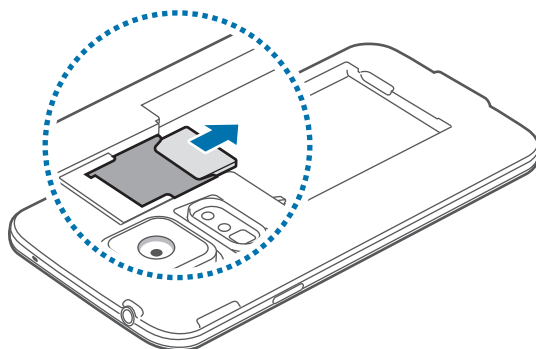

Caricamento della batteria

Caricate la batteria del dispositivo con il caricabatteria, prima di utilizzarlo per la prima volta. Per caricare la batteria potete anche collegare il dispositivo ad un computer tramite un cavo USB.



Utilizzate solo caricabatteria, batterie e cavi approvati da Samsung. Caricabatteria o cavi non approvati potrebbero provocare l'esplosione della batteria o danneggiare il dispositivo.



- Quando la batteria è quasi scarica, l'icona della batteria compare vuota.
- Quando la batteria sarà completamente scarica, non potrete accendere il dispositivo immediatamente, anche con il caricabatteria collegato. Lasciate caricare la batteria scarica per alcuni minuti prima di accendere il dispositivo.
- Se utilizzate più applicazioni contemporaneamente, applicazioni di rete o applicazioni che necessitano una connessione ad un altro dispositivo, la batteria si consuma più velocemente. Si consiglia l'utilizzo delle applicazioni che richiedono una connessione di rete, quando la batteria è completamente carica per evitare il rischio di interruzioni.

- 1 Collegate il cavo USB all'alimentatore USB.
- 2 Aprite il coperchio del connettore multifunzione.
- 3 Quando utilizzate un cavo USB, collegate il cavo USB nel lato destro del connettore multifunzione, come raffigurato di seguito.

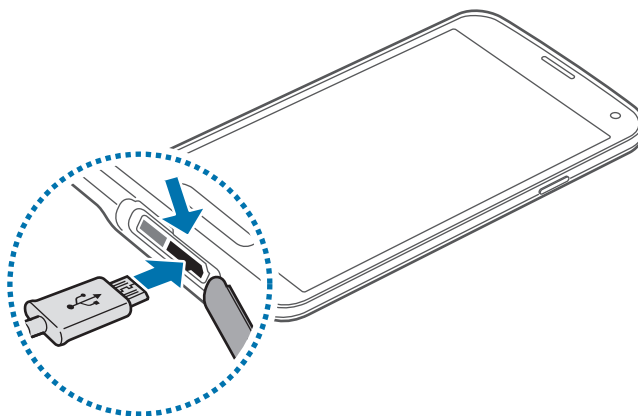

- Il collegamento errato del caricabatteria potrebbe causare gravi danni al dispositivo. I danni causati da un uso improprio non sono coperti dalla garanzia.
- Assicuratevi che la cover posteriore e la protezione del connettore multifunzione siano ben chiuse per evitare che acqua e polvere penetrino all'interno del dispositivo. Cover aperte o allentate potrebbero far penetrare acqua e polvere all'interno del dispositivo e causare danni.
- Prestate attenzione a non danneggiare o a staccare la protezione del connettore multifunzione. Una protezione danneggiata o mancante può causare danni da acqua al dispositivo.

- 4 Collegate l'alimentatore USB a una presa di corrente appropriata.



- Durante il caricamento potrete utilizzare il dispositivo, ma la batteria verrà caricata più lentamente.
- Se il dispositivo riceve un'alimentazione discontinua durante il caricamento, il touch screen potrebbe non funzionare correttamente. In questo caso, scollegate il caricabatteria dal dispositivo.
- Durante il caricamento il dispositivo potrebbe surriscaldarsi. Ciò è normale e non dovrebbe influire sulla durata o sulle prestazioni del dispositivo. Se la batteria dovesse scaldarsi più del solito, il caricabatteria potrebbe interrompere il caricamento.
- Se il dispositivo non si ricarica correttamente, portate il dispositivo e il caricabatteria presso un centro di assistenza Samsung.

5 Quando la batteria è carica, scollegate il dispositivo dal caricabatteria. Scollegate innanzitutto il caricabatteria dal dispositivo e quindi scollegatelo dalla presa di corrente appropriata.



Non rimuovete la batteria prima di scollegare il caricabatteria. Ciò potrebbe danneggiare il dispositivo.



Per risparmiare energia, scollegate il caricabatteria quando non lo utilizzate. Il caricabatteria non è dotato di cursore Accensione o spegnimento, pertanto dovete scollegarlo dalla presa di corrente quando non è in uso per evitare di consumare energia. Durante la carica, il caricabatteria dovrebbe rimanere vicino alla presa di corrente appropriata ed essere facilmente accessibile.

6 Chiudete la protezione del connettore multifunzione.

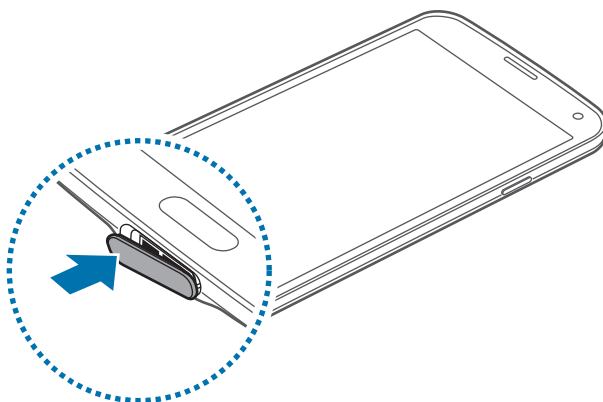

Assicuratevi che la protezione del connettore multifunzione sia completamente chiusa.

Riduzione del consumo della batteria

Il dispositivo può essere impostato affinché vengano ottimizzati i consumi della batteria.

Personalizzando queste impostazioni e disattivando le funzioni attive in background, la durata della batteria del dispositivo viene prolungata:

- Quando non utilizzate il dispositivo, passate alla modalità standby premendo il tasto Accensione o spegnimento.
- Chiudete le applicazioni che non vi servono utilizzando Gestione attività.
- Disattivate il Bluetooth.
- Disattivate la connessione Wi-Fi.
- Disattivate la sincronizzazione automatica delle applicazioni.
- Riducete il tempo di spegnimento automatico dello schermo.
- Riducete la luminosità del display.

Inserimento di una scheda di memoria

Il dispositivo supporta schede di memoria con capacità massima di 128 GB. Alcune schede di memoria potrebbero non essere compatibili con il dispositivo, in base al produttore e al tipo di scheda di memoria.



- Alcune schede di memoria potrebbero non essere completamente compatibili con il dispositivo. L'utilizzo di una scheda di memoria non compatibile potrebbe danneggiare il dispositivo, la scheda di memoria o i dati memorizzati.
- Per evitare di danneggiare il dispositivo, inserite la scheda di memoria nel verso corretto.



- Il dispositivo supporta i file system FAT ed exFAT per schede di memoria. Se inserite una scheda formattata con un file system diverso, il dispositivo chiede di riformattare la scheda di memoria.
- Scritture e cancellature frequenti potrebbero influire negativamente sulla durata della scheda di memoria.
- Dopo aver inserito una scheda di memoria nel dispositivo, la directory della scheda di memoria compare nella cartella **Archivio** → **Scheda SD**.

1 Rimuovete la cover posteriore.

2 Inserite la scheda di memoria con i contatti dorati rivolti verso il basso.

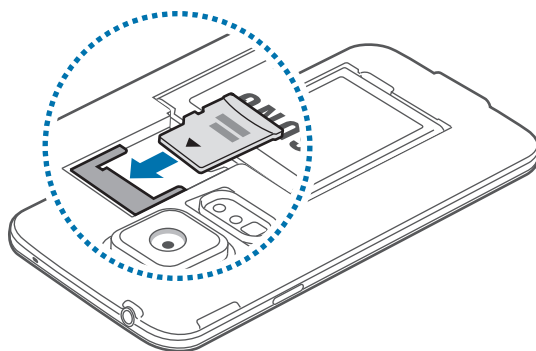

3 Riposizionate la cover posteriore.

Rimozione della scheda di memoria

Prima di rimuovere la scheda di memoria, disattivatela per una rimozione sicura. Nella schermata Home, toccate **Appl.** → **Impostazioni** → **Memoria** → **Smonta scheda SD**.

- 1 Rimuovete la cover posteriore.
- 2 Estraiete la scheda di memoria.
- 3 Riposizionate la cover posteriore.



Non rimuovete la scheda di memoria mentre il dispositivo sta trasferendo dati o sta accedendo a informazioni. Ciò potrebbe causare la perdita o danni ai dati e danneggiare la scheda di memoria o il dispositivo. Samsung non è responsabile per la perdita dei dati, derivante da un utilizzo improprio di una scheda di memoria danneggiata.

Formattazione della scheda di memoria

Una scheda di memoria formattata su un computer potrebbe non essere compatibile con il dispositivo. Formattate la scheda di memoria direttamente nel dispositivo.

Nella schermata Home, toccate **Appl.** → **Impostazioni** → **Memoria** → **Formatta scheda SD** → **FORMATTA SCHEDA SD** → **ELIMINA TUTTO**.



Prima di formattare la scheda di memoria, ricordate di effettuare un backup di tutte le informazioni importanti memorizzate sul dispositivo. La garanzia del produttore non copre la perdita dei dati derivante dalle azioni dell'utente.

Accensione o spegnimento del dispositivo

Quando accendete il dispositivo per la prima volta, seguite le istruzioni visualizzate per configurarlo. Tenete premuto il tasto Accensione o spegnimento per qualche secondo per accendere il dispositivo. Per spegnere il dispositivo, tenete premuto il tasto Accensione o spegnimento, quindi toccate **Spegni**.

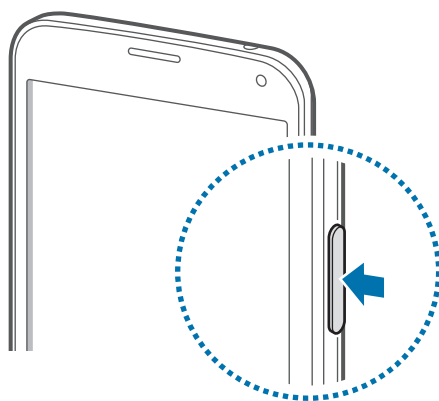

Attenetevi a tutte le avvertenze e le indicazioni specificate dal personale autorizzato quando vi trovate in aree in cui l'utilizzo dei dispositivi senza fili è limitato, come ad esempio sugli aeroplani e negli ospedali.

Corretta impugnatura del dispositivo

Non coprite l'area dell'antenna con le mani o con altri oggetti. Ciò potrebbe causare problemi di connettività e influire sul consumo della batteria.

Blocco o sblocco del dispositivo

Se si preme il tasto Accensione o spegnimento, lo schermo viene disattivato e il dispositivo passa alla modalità di blocco. Se il dispositivo non viene utilizzato per un determinato periodo di tempo, viene automaticamente bloccato.

Per sbloccare il dispositivo, premete il tasto Accensione o spegnimento o il tasto Home, quindi scorrete il dito in una direzione qualsiasi all'interno dell'area di sblocco dello schermo.

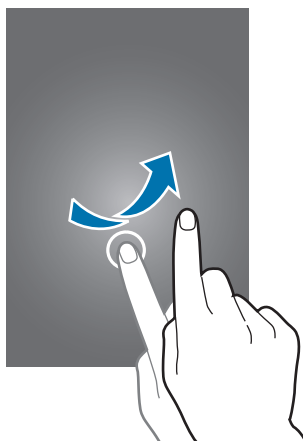

Potete modificare il codice di sblocco per sbloccare il dispositivo. Fate riferimento a [Modifica del metodo di blocco dello schermo](#) per i dettagli.

Operazioni di base

Utilizzo del touch screen



- Evitate che il touch screen entri in contatto con altri dispositivi elettrici. Le scariche elettrostatiche potrebbero causare il malfunzionamento del touch screen.
- Per evitare di danneggiare il touch screen, non toccatelo con oggetti appuntiti e non esercitate eccessiva pressione con le dita.



- Il dispositivo potrebbe non riconoscere l'input tattile in prossimità del bordo dello schermo, al di fuori dell'area dell'input tattile.
- Se il touch screen non venisse utilizzato per molto tempo, potrebbero comparire immagini residue (burn-in dello schermo) o mosse. Spegnete il touch screen quando non utilizzate il dispositivo.
- Si consiglia di utilizzare il touch screen con le dita.

Toccare

Per aprire un'applicazione selezionare un elemento dal menu, premere un tasto visualizzato o inserire un carattere utilizzando la tastiera su schermo, toccatelo con un dito.

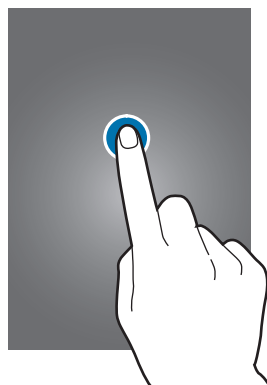

Tenere premuto

Toccate un elemento e tenetelo premuto per più di 2 secondi per accedere alle opzioni disponibili.



Trascinare

Per spostare un'icona o una miniatura, tenetela premuta e trascinatela sulla posizione di destinazione.

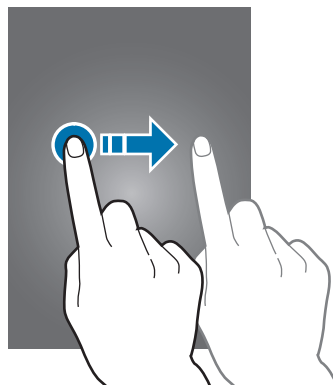

Toccare due volte

Toccate due volte una pagina Web o un'immagine per ingrandirne una parte. Toccate nuovamente due volte per tornare alla dimensione iniziale.

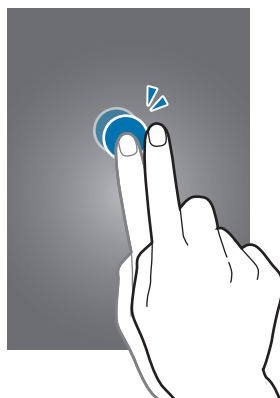

Scorrere

Scorrete il dito verso sinistra o destra nella schermata Home o nel menu Applicazioni per visualizzare un'altra pagina. Scorrete il dito verso l'alto o verso il basso per scorrere una pagina Web o un elenco, come la rubrica.

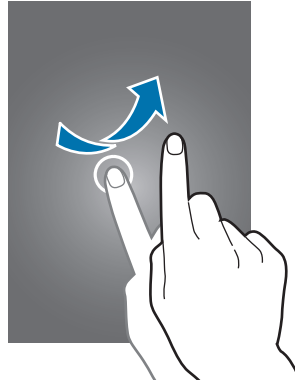

Allontanare ed avvicinare

Allontanate due dita su una pagina Web, una mappa o un'immagine per ingrandirne una parte. Avvicinate le dita per ridurre.

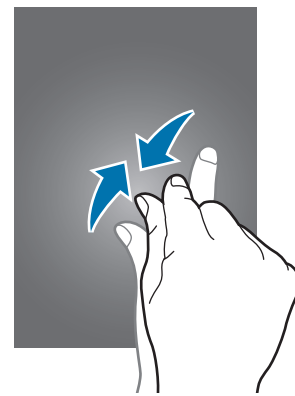
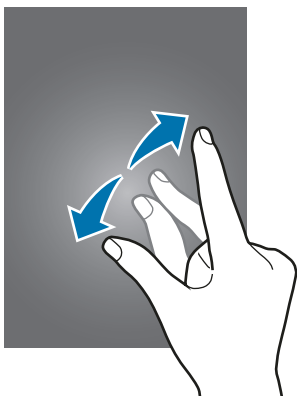





Icone

Le icone visualizzate nella barra di stato forniscono informazioni sullo stato del dispositivo. Le icone più comuni sono riportate nella seguente tabella.



La barra di stato potrebbe non essere disponibile nella parte superiore dello schermo in alcune applicazioni. Per visualizzare la barra di stato, trascinate verso il basso dalla parte superiore dello schermo.

Icona	Significato
	Segnale assente
	Potenza del segnale
	Roaming (al di fuori dell'area coperta dal gestore telefonico)
	Rete GPRS connessa
	Rete EDGE connessa
	Rete UMTS connessa
	Rete HSDPA connessa
	Rete HSPA+ connessa
	Rete LTE connessa (per modelli che supportano il servizio LTE)
	Rete Wi-Fi connessa
	Bluetooth attivato
	Sensore GPS attivato
	Chiamata in corso
	Chiamata persa
	Air browse attivata
	Standby Intelligente o Pausa Intelligente attivata
	Sincronizzato con il Web
	Collegato a un computer
	Scheda SIM o USIM assente
	Nuovo SMS o MMS ricevuto
	Sveglia attivata

Icona	Significato
	Modalità silenziosa attivata
	Modalità vibrazione attivata
	Modalità offline attivata
	Errore o richiesta attenzione
	Livello di carica della batteria

Notifiche e pannelli delle impostazioni rapide

Uso del pannello delle notifiche

Quando ricevete nuove notifiche, come messaggi o chiamate perse, nella barra di stato compaiono delle icone. Per visualizzare altre informazioni sulle icone, aprite il pannello delle notifiche e visualizzate i dettagli.

Per aprire il pannello delle notifiche, trascinate la barra di stato verso il basso.

Per chiudere il pannello delle notifiche, scorrete verso l'alto sullo schermo.

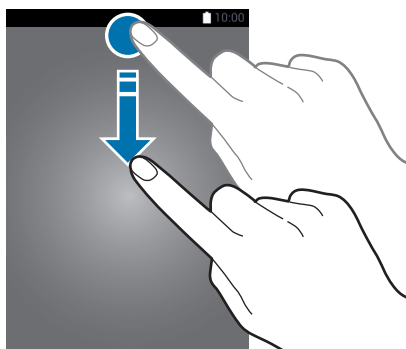

Sul pannello delle notifiche potete utilizzare le seguenti funzioni.



Utilizzo del pannello delle impostazioni rapide

Sul pannello delle notifiche è disponibile una serie di tasti di impostazione rapida. Per visualizzare o accedere ad altri tasti di impostazione rapida, aprite il pannello delle impostazioni rapide. Quando aprite il pannello delle impostazioni rapide, potete attivare o disattivare varie funzioni o configurare le impostazioni.

Per aprire il pannello delle impostazioni rapide, trascinate la barra di stato verso il basso con due dita.

Per chiudere il pannello delle impostazioni rapide, scorrete verso l'alto sullo schermo.

Per riorganizzare i tasti di impostazione rapida sul pannello delle notifiche, toccate , tenete premuto un elemento, quindi trascinate l'elemento in un'altra posizione.

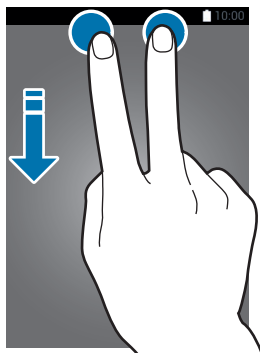

Schermata Home e menu Applicazioni

Schermata Home

Dalla schermata Home potete accedere a tutte le funzioni del dispositivo. La schermata Home visualizza widget, collegamenti alle applicazioni ed altro. I widget sono piccole applicazioni che avviano funzioni specifiche per fornire informazioni ed un accesso agevole alla schermata Home.

La schermata Home è costituita da più pagine. Per visualizzare altre pagine, scorrete verso sinistra o destra. Per personalizzare la schermata Home, per i dettagli fate riferimento a [Gestione della schermata Home e del menu Applicazioni](#).



Opzioni schermata Home

Tenete premuta un'area vuota oppure avvicinate due dita nella schermata Home per accedere alle opzioni disponibili nella schermata Home.

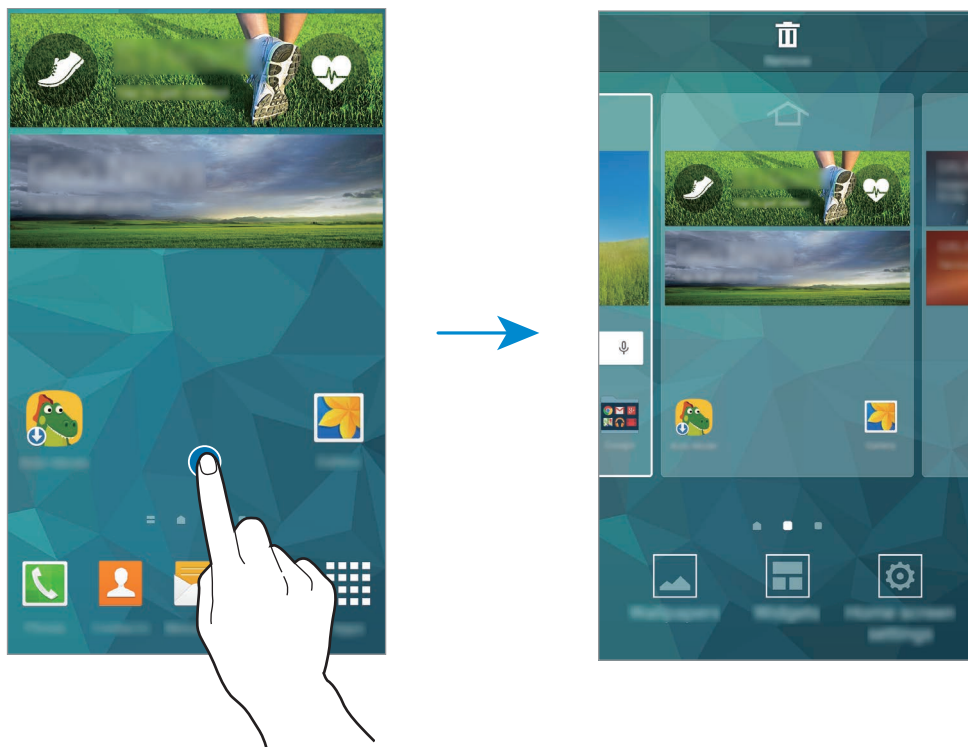

Utilizzo della Rivista personale

Toccate  o scorrete verso destra nella schermata Home per aprire **Rivista personale**.

Rivista personale visualizza gli aggiornamenti dai social network e le notizie di vostro interesse.

Per selezionare i contenuti da visualizzare, toccate  → **Impostazioni**, quindi selezionate le categorie di vostro interesse.

Per aggiornare automaticamente i contenuti quando si apre **Rivista personale**, toccate  → **Impostazioni**, quindi selezionate **Aggiornamento automatico all'apertura**.

Per disattivare **Rivista personale**, nella schermata Home, tenete premuta un'area vuota. Successivamente, toccate **Impostazioni Home** e deselezionate **Rivista personale**.

Menu Applicazioni

Il menu Applicazioni visualizza le icone di tutte le applicazioni, comprese eventuali nuove applicazioni installate.

Nella schermata Home, toccate **Appl.** per aprire il menu applicazioni. Per visualizzare altre pagine, scorrete verso sinistra o destra, oppure selezionate un indicatore di schermata nella parte inferiore dello schermo. Per personalizzare il menu Appl., per i dettagli fate riferimento a [Gestione della schermata Home e del menu Applicazioni](#).

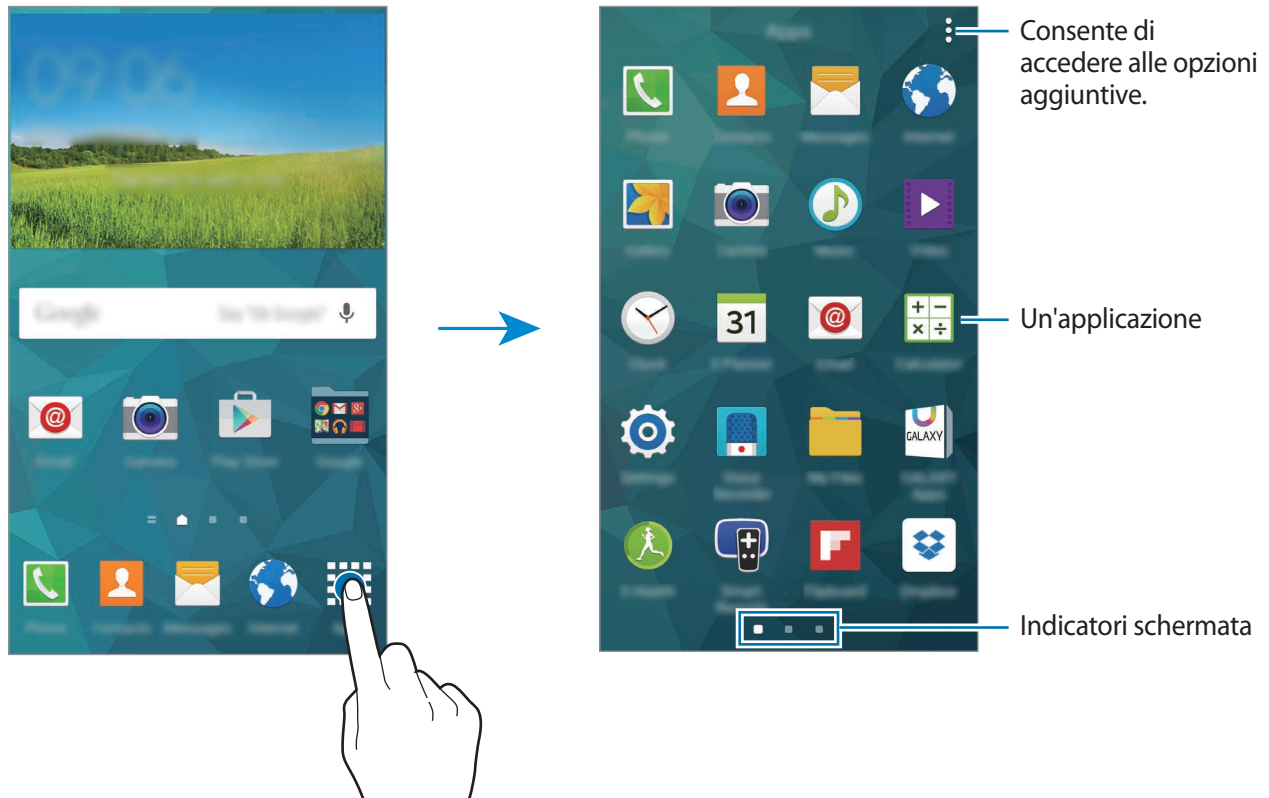





Apertura delle applicazioni

Nella schermata Home o nel menu Applicazioni, selezionate l'icona di un'applicazione per aprirla.

Per aprire l'elenco delle applicazioni utilizzate di recente, toccate  e selezionate l'icona dell'applicazione da aprire.

Chiusura di un'applicazione

Tocate  → , quindi toccate **CHIUDI** accanto a un'applicazione per chiuderla. Per chiudere tutte le applicazioni in esecuzione, toccate **CHIUDI TUTTE**. In alternativa, toccate  → .

Installazione o disinstallazione delle applicazioni

Samsung GALAXY Apps

Utilizzate questa applicazione per acquistare e scaricare applicazioni ottimizzate per dispositivi Samsung.

Tocate **GALAXY Apps** nel menu Applicazioni.



La disponibilità di questa applicazione potrebbe variare in base al paese o al gestore telefonico.

Installazione delle applicazioni

Sfogliate le applicazioni per categoria oppure toccate  per effettuare la ricerca con una parola chiave.

Selezionate un'applicazione per visualizzarne le informazioni. Per scaricare applicazioni gratuite, toccate **Gratis**. Per acquistare e scaricare applicazioni a pagamento, toccate il tasto che mostra il prezzo dell'applicazione.



Per impostazione predefinita, il dispositivo aggiorna automaticamente eventuali applicazioni installate quando è disponibile una nuova versione. Per modificare l'impostazione predefinita o per aggiornare le applicazioni manualmente, toccate  → **Impostazioni** → **Aggiornamento automatico delle applicazioni**, quindi selezionate un'opzione.

Play Store

Utilizzate questa applicazione per acquistare e scaricare applicazioni e giochi ottimizzati per il vostro dispositivo.

Toccate **Play Store** nel menu Applicazioni.



La disponibilità di questa applicazione potrebbe variare in base al paese o al gestore telefonico.

Installazione delle applicazioni

Sfogliate le applicazioni per categoria oppure toccate  per effettuare la ricerca con una parola chiave.



Selezionate un'applicazione per visualizzarne le informazioni. Per scaricare applicazioni gratuite, toccate **INSTALLA**. Per acquistare e scaricare applicazioni a pagamento, toccate il prezzo e seguite le istruzioni visualizzate.



Per impostazione predefinita, il dispositivo aggiorna automaticamente eventuali applicazioni installate quando è disponibile una nuova versione. Per modificare l'impostazione predefinita o per aggiornare le applicazioni manualmente, toccate  → **Impostazioni** → **Aggiornamento automatico app**, quindi selezionate un'opzione.

Download delle applicazioni consigliate



Potete visualizzare e scaricare le applicazioni dedicate al dispositivo Galaxy.



Nel menu Applicazioni, toccate  → **GALAXY Essentials**. In alternativa, nella schermata Home, toccate il widget **GALAXY Essentials** o il widget **GALAXY Gifts**, quindi toccate  accanto ad un'applicazione.

Per scaricare tutte le applicazioni dell'elenco, toccate **Scarica tutto**.

Gestione delle applicazioni

Disinstallazione o disabilitazione delle applicazioni

Per disabilitare le applicazioni predefinite, nel menu Applicazioni, toccate  → **Disinstalla/disattiva app**. Sulle applicazioni che è possibile disabilitare compare . Selezionate un'applicazione e toccate **DISATTIVA**.

Per disinstallare le applicazioni scaricate, nel menu Applicazioni, toccate  → **Applicazioni scaricate** →  → **Disinstalla**. In alternativa, nel menu Applicazioni, toccate **Impostazioni** → **Gestione applicazioni**, selezionate un'applicazione, quindi toccate **DISINSTALLA**.

Attivazione delle applicazioni

Nel menu Applicazioni, toccate  → **Mostra app disattivate**, selezionate le applicazioni, quindi toccate **FATTO**.

In alternativa, nel menu Applicazioni, toccate **Impostazioni** → **Gestione applicazioni**, scorrete fino a **DISATTIVATO**, selezionate un'applicazione, quindi toccate **ATTIVA**.



- Applicazioni nascoste: consente di nascondere le applicazioni solo nel menu Applicazioni. Potete continuare ad utilizzare le applicazioni nascoste.
- Disabilitazione delle applicazioni: consente di disabilitare le applicazioni predefinite selezionate che non possono essere disinstallate dal dispositivo. Non potete utilizzare le applicazioni disabilite.
- Disinstallazione delle applicazioni: consente di disinstallare le applicazioni scaricate.

Inserimento del testo

Quando inserite del testo per inviare messaggi, creare promemoria ed altro, compare automaticamente una tastiera.



L'inserimento del testo non è supportato per alcune lingue. Per inserire il testo, cambiate la lingua di inserimento in una delle lingue supportate.

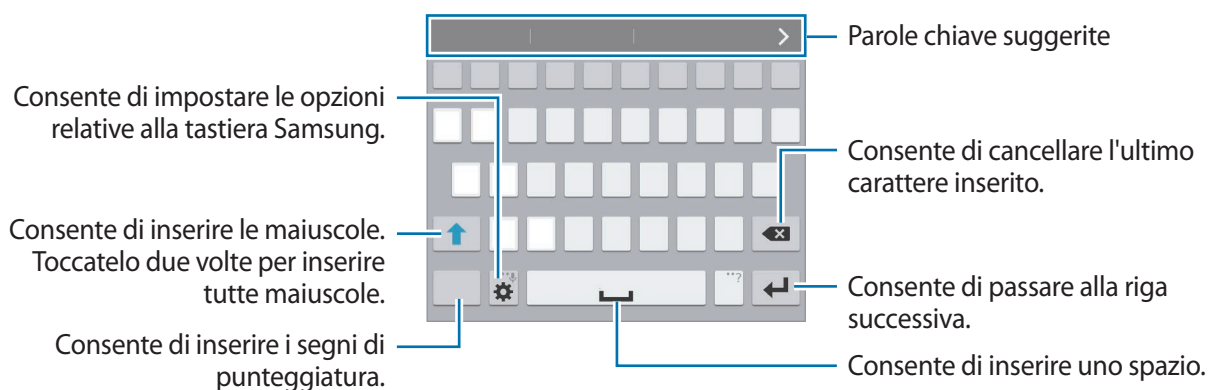

Impostazione delle lingue di inserimento

Tocate  → **Seleziona lingue di inserimento**, quindi selezionate le lingue da utilizzare. Se selezionate due o più lingue, potete cambiare lingua scorrendo il tasto dello spazio verso sinistra o destra.



Modifica del layout della tastiera

Toccate , selezionate una lingua sotto **Lingue di inserimento**, quindi selezionate un layout da utilizzare per la tastiera.



Sulla **Tastiera 3x4**, un tasto ha tre o quattro caratteri. Per inserire un carattere, toccate ripetutamente il tasto corrispondente al carattere.

Utilizzo delle funzioni aggiuntive della tastiera

Tenete premuto  per utilizzare le seguenti funzioni. Al posto dell'icona  ne potrebbero apparire delle altre in base all'ultima funzione utilizzata.

-  : consente di inserire del testo con la voce.

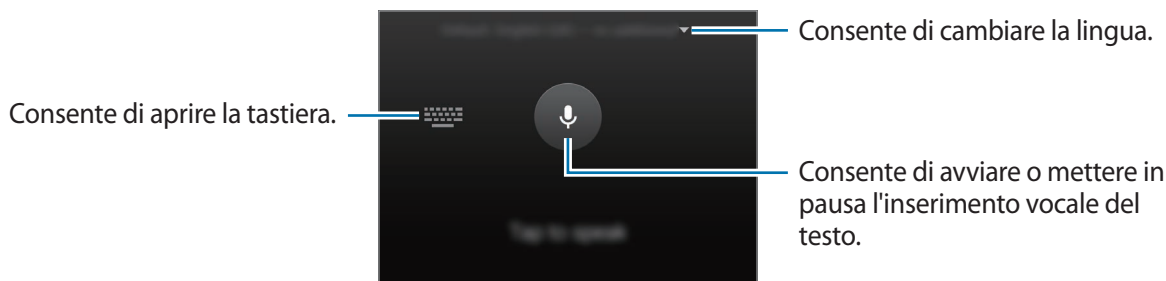



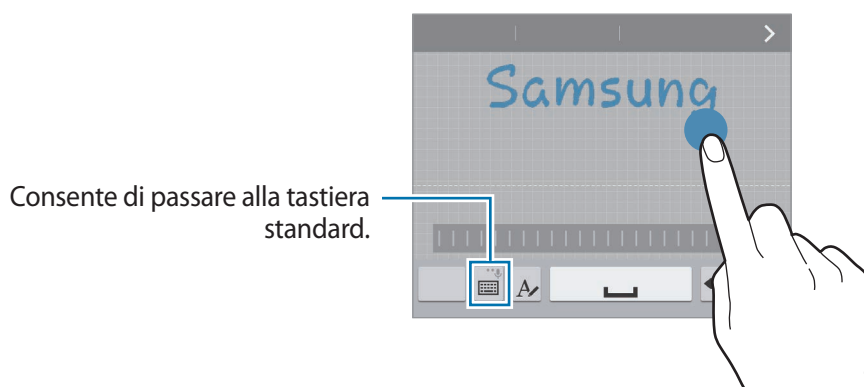

Accertatevi che la rete Wi-Fi o mobile sia connessa prima di utilizzare questa funzione. L'utilizzo di questa funzione tramite rete mobile potrebbe determinare costi aggiuntivi.

-  : consente di passare alla modalità scrittura manuale.





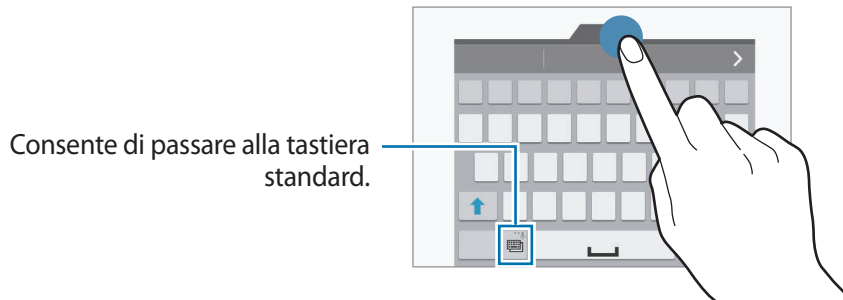

La disponibilità di questa funzione potrebbe variare in base al paese o al gestore telefonico.

- : consente di aggiungere un elemento dagli appunti.
- : consente di impostare le opzioni relative alla tastiera.
- : consente di inserire emoticon.
- : consente di passare alla tastiera fluttuante. Potete spostare la tastiera in un'altra posizione trascinando la scheda.



Copia e incolla

- 1 Tenete premuto sul testo.
- 2 Trascinate  o  per selezionare il testo desiderato oppure toccate **Seleziona tutto** per selezionare tutto il testo.
- 3 Toccate **Copia** o **Taglia**. Il testo selezionato verrà copiato negli appunti.
- 4 Posizionate il cursore nel punto in cui inserire il testo e toccate  → **Incolla**. Per incollare il testo copiato in precedenza, toccate  → **Appunti** e selezionate il testo.

Utilizzo della funzione risparmio energetico

Risparmio energetico

Risparmiate la batteria limitando le funzioni del dispositivo.

Nel menu Applicazioni, toccate **Impostazioni** → **Risparmio energetico** → **Risparmio energetico**, quindi trascinate il cursore **Risparmio energetico** verso destra. In alternativa, aprite il pannello delle impostazioni rapide e toccate **Risparmio energia** per attivarlo.

Selezionate tra le seguenti opzioni:

- **Limita dati background:** consente di impostare il dispositivo per evitare l'uso della connessione dati di rete mobile da parte delle applicazioni in esecuzione in background.
- **Limita prestazioni:** consente di limitare varie opzioni, come spegnere la retroilluminazione dei tasti Applicazioni recenti e Indietro.
- **Modalità Scala grigi:** consente di visualizzare i colori dello schermo in toni di grigio.

Risparmio energetico avanzato

Utilizzate questa modalità per aumentare la durata della batteria del dispositivo. Nella modalità di Risparmio energetico avanzato il dispositivo fa quanto segue:

- Visualizza i colori dello schermo in toni di grigio.
- Limita le applicazioni disponibili solo a quelle essenziali e selezionate.
- Disattiva la connessione dati di rete mobile quando lo schermo si spegne.
- Disattiva il Wi-Fi e il Bluetooth.

Nel menu Applicazioni, toccate **Impostazioni** → **Risparmio energetico** → **Risparmio energetico avanzato** e trascinate il cursore **Risparmio energetico avanzato** verso destra. In alternativa, aprite il pannello delle impostazioni rapide e toccate **Risp. en. avanzato** per attivarlo.

Per aggiungere un'applicazione alla schermata Home, toccate ⊕ e selezionate un'applicazione.

Per rimuovere un'applicazione dalla schermata Home, toccate ⋮ → **Rimuovi**, selezionate un'applicazione con ⊖, quindi toccate **OK**.

Per modificare le impostazioni relative a connettività di rete ed altro, toccate ⋮ → **Impostazioni**.

Per disattivare il Risparmio energetico avanzato, toccate ⋮ → **Disat. Risp. energ. avanz.**



La durata massima stimata di standby indica il tempo rimasto prima che la batteria si scarichi completamente se il dispositivo non viene utilizzato. La durata di standby potrebbe variare in base alle impostazioni e alle condizioni di utilizzo del vostro dispositivo.

Accesso alle informazioni della guida

Per accedere alle informazioni della guida relative a un'applicazione mentre state utilizzando l'applicazione, toccate ⋮ → **Guida**.

Per accedere alle informazioni della guida per imparare a utilizzare il dispositivo e le applicazioni nel menu Applicazioni, toccate **Impostazioni** → **Guida**.



- Alcune applicazioni potrebbero non supportare questa funzione.
- Accertatevi che la rete Wi-Fi o mobile sia connessa prima di utilizzare questa funzione. L'utilizzo di questa funzione tramite rete mobile potrebbe determinare costi aggiuntivi.

Personalizzazione

Attivazione della modalità facile

La Modalità facile consente un'esperienza d'uso più agevole grazie a un layout più semplice e ad icone più grandi nella schermata Home. Potete accedere alle applicazioni più popolari, alle impostazioni utilizzate di frequente e aggiungere collegamenti ai vostri contatti preferiti.



Nel menu Applicazioni, toccate **Impostazioni** → **Modalità facile** → **Modalità facile**, selezionate le applicazioni per applicare un layout più semplice, quindi toccate **FATTO**.

Per tornare alla modalità standard, nella schermata Home, toccate **Impostaz. semplici** → **Modalità facile** → **Modalità standard** → **FATTO**.

Gestione dei collegamenti

Per aggiungere un'applicazione alla schermata Home, scorrete verso sinistra, toccate , quindi selezionate un'applicazione.

Per aggiungere un contatto alla schermata Home, scorrete verso destra, toccate .

Per eliminare un collegamento dalla schermata Home, toccate  → **Modifica**, selezionate un'applicazione o un contatto con .

Gestione della schermata Home e del menu Applicazioni

Gestione della schermata Home

Aggiunta di elementi

Tenete premuta un'applicazione o una cartella dal menu Applicazioni, quindi trascinatela nella schermata Home.

Per aggiungere widget, nella schermata Home, tenete premuta un'area vuota, toccate **Widget**, tenete premuto un widget, quindi trascinatelo nella schermata Home.

Spostamento e rimozione di un elemento

Tenete premuto un elemento nella schermata Home, quindi trascinatelo in una nuova posizione.

Per spostare l'elemento su un'altra pagina, trascinate l'elemento verso il bordo dello schermo.

Inoltre, potete spostare le applicazioni utilizzate di frequente nell'area dei collegamenti nella parte inferiore della schermata Home.

Per rimuovere un elemento, tenete premuto l'elemento. Successivamente, trascinatelo su **Rimuovi** disponibile nella parte superiore dello schermo.

Creazione di una cartella

- 1 Nella schermata Home, tenete premuta un'applicazione, quindi trascinatela su **Crea cartella** che compare in cima allo schermo.
- 2 Inserite un nome per la cartella.
- 3 Toccate , selezionate le applicazioni da spostare nella cartella, quindi toccate **FATTO**.

Gestione delle pagine

Nella schermata Home, tenete premuta un'area vuota per aggiungere, spostare o rimuovere una pagina.

Per aggiungere una pagina, scorrete verso sinistra fino all'ultima pagina, quindi toccate .

Per spostare una pagina, tenete premuta l'anteprima di una pagina, quindi trascinatela in una nuova posizione.

Per rimuovere una pagina, tenete premuta l'anteprima di una pagina, quindi trascinatela su **Rimuovi** disponibile nella parte superiore dello schermo.

Per impostare una pagina come schermata Home principale, toccate .

Gestione del menu Applicazioni

Applicazioni nascoste

Nascondete le applicazioni che non devono comparire nel menu Applicazioni.

Nel menu Applicazioni, toccate  → **Nascondi app**, selezionate le applicazioni, quindi toccate **FATTO**.

Per visualizzare le applicazioni nascoste, toccate  → **Mostra applicazioni nascoste**, selezionate le applicazioni, quindi toccate **FATTO**.



Spostamento degli elementi

Nel menu Applicazioni, toccate  → **Modifica**. Tenete premuto un elemento e spostatelo in una nuova posizione.

Per spostare l'elemento su un'altra pagina, trascinate l'elemento verso il bordo dello schermo.

Per spostare un elemento in una nuova pagina, trascinatelo su **Crea pagina** che compare in cima allo schermo.

Creazione di cartelle

- 1 Nel menu Applicazioni, toccate  → **Crea cartella**. In alternativa, toccate  → **Modifica**, tenete premuta un'app, quindi trascinatela su **Crea cartella** disponibile nella parte superiore dello schermo.
- 2 Inserite un nome per la cartella.
- 3 Toccate , selezionate le applicazioni da spostare nella cartella, quindi toccate **FATTO**.

Modifica del metodo di blocco dello schermo

Potete modificare il modo in cui bloccare lo schermo per evitare l'accesso alle vostre informazioni personali da parte di altri.

Nel menu Applicazioni, toccate **Impostazioni** → **Schermata di blocco** → **Blocco schermo**, quindi selezionate un metodo di blocco dello schermo. Il dispositivo vi richiederà sempre un codice di sblocco per essere sbloccato.



Se dimenticate il codice di sblocco, dovrete portare il dispositivo presso un centro di assistenza Samsung per ripristinarlo.

Segno

Tracciate un segno collegando quattro o più punti, quindi tracciate di nuovo il segno per confermarlo. Impostate un PIN di riserva per sbloccare lo schermo se dimenticate il segno.

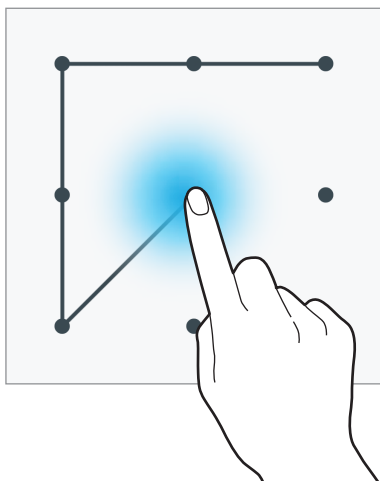

Impronta digitale

Registrate le vostre impronte digitali per sbloccare lo schermo. Fate riferimento a [Impronte digitali](#) per i dettagli.

PIN

Un PIN è formato soltanto da numeri. Inserite almeno quattro numeri, quindi inserite di nuovo il PIN per confermarlo.

Password

Una password è formata da caratteri e numeri. Inserite almeno quattro caratteri, inclusi numeri e simboli, quindi inserite di nuovo la password per confermarla.

Impostazione dello sfondo

Impostate un'immagine o una foto memorizzata sul dispositivo come sfondo per la schermata Home o la schermata di blocco.

- 1 Nel menu Applicazioni, toccate **Impostazioni** → **Sfondo**. In alternativa, nella schermata Home, tenete premuta un'area vuota, quindi toccate **Sfondi**.
- 2 Selezionate una schermata da modificare o a cui applicare lo sfondo.
- 3 Scorrete verso sinistra o destra e selezionate un'immagine tra quelle visualizzate nella parte inferiore dello schermo.
Per selezionare le foto scattate con la fotocamera del dispositivo o altre immagini, toccate **Dalla Galleria**.
- 4 Toccate **IMPOSTA COME SFONDO** oppure **SALVA**.

Cambio delle suonerie

Cambiate le suonerie per le chiamate in arrivo e le notifiche.

Nel menu Applicazioni, toccate **Impostazioni** → **Suoni e notifiche**.

Per impostare una suoneria per le chiamate in arrivo, toccate **Suonerie**, selezionate una suoneria, quindi toccate **OK**. Per utilizzare un brano memorizzato sul dispositivo o nel vostro account come suoneria, toccate **AGGIUNGI**.

Per impostare una suoneria per le notifiche, toccate **Suoneria notifiche**, selezionate una suoneria, quindi toccate **OK**.

Configurazione degli account

Aggiunta di un account

Alcune applicazioni utilizzate sul dispositivo richiedono un account registrato. Create degli account per utilizzare al meglio il vostro dispositivo.

Nel menu Applicazioni, toccate **Impostazioni** → **Account** → **Aggiungi account** e selezionate un servizio di account. Successivamente, seguite le istruzioni visualizzate per completare la configurazione dell'account.

Per sincronizzare i contenuti con gli account, selezionate un account e quindi gli elementi da sincronizzare.

Eliminazione degli account

Nel menu Applicazioni, toccate **Impostazioni** → **Account**, selezionate l'account, quindi toccate **⋮** → **Rimuovi account**.

Spostamento dei contatti da altri dispositivi al proprio dispositivo

Spostamento dei contatti tramite Samsung Smart Switch

Potete trasferire i contatti dal dispositivo precedente a un dispositivo nuovo tramite Smart Switch (per dispositivi mobili e computer). Visitate www.samsung.com/smartswitch per maggiori informazioni.



Samsung Smart Switch non è supportato su alcuni dispositivi o computer.

Utilizzo di Smart Switch Mobile

Utilizzate questa applicazione per trasferire i contatti dal vostro precedente iPhone o dispositivo Android al vostro nuovo dispositivo. Potete scaricare l'applicazione da **GALAXY Apps** oppure **Play Store**.

- 1 Sul vostro dispositivo, toccate **Smart Switch Mobile**.
- 2 Sul vostro dispositivo, selezionate un'opzione in base al tipo di dispositivo precedente e seguite le istruzioni visualizzate.

Se il dispositivo precedente è un dispositivo Android, accertatevi che l'applicazione Smart Switch Mobile sia installata sul dispositivo. Per maggiori informazioni, fate riferimento alla guida.

Utilizzo di Smart Switch con computer

Utilizzate questa funzione per importare un backup dei vostri contatti (da dispositivi mobili selezionati dal produttore) da un computer al vostro dispositivo. Potete scaricare l'applicazione da www.samsung.com/smartswitch.

- 1 Eseguite il backup dei contatti da un precedente dispositivo sul computer. Per i dettagli, contattate il produttore del dispositivo.
- 2 Sul computer, avviate Smart Switch.
- 3 Collegate il dispositivo corrente al computer tramite il cavo USB.
- 4 Sul computer, fate clic sul produttore del precedente dispositivo e seguite le istruzioni visualizzate per trasferire i contatti al vostro dispositivo.

Spostamento dei contatti tramite Samsung Kies

Importate il file di backup dei contatti dal computer tramite Samsung Kies per ripristinare i contatti sul vostro dispositivo. Inoltre, potete eseguire il backup dei contatti sul computer tramite Samsung Kies. Fate riferimento a [Connessione con Samsung Kies](#) per i dettagli.

Connettività di rete

Connessione ad una rete mobile

Connettete il dispositivo ad una rete mobile per utilizzare internet quando la rete Wi-Fi non è disponibile.

Nel menu Applicazioni, toccate **Impostazioni** → **Utilizzo dati**, quindi trascinate il cursore **Connessione dati** verso destra. In alternativa, aprite il pannello delle impostazioni rapide e toccate **Connessione dati** per attivarla.

Connessione ad una rete Wi-Fi

Connettete il dispositivo ad una rete Wi-Fi per utilizzare Internet o condividere i file multimediali con altri dispositivi. Per opzioni aggiuntive, fate riferimento a [Wi-Fi](#).



- Il dispositivo utilizza una frequenza non armonizzata e può essere utilizzato in tutti i paesi europei. Nell'Unione Europea la rete Wi-Fi può essere utilizzata senza restrizioni al chiuso, ma non può essere utilizzata all'aperto in alcuni Paesi europei.
- Disattivate la connessione Wi-Fi quando non ne avete la necessità per ottimizzare i consumi della batteria.

- 1 Nel menu Applicazioni, toccate **Impostazioni** → **Wi-Fi**. In alternativa, aprite il pannello delle impostazioni rapide e tenete premuto **Wi-Fi**.
- 2 Trascinate il cursore **Wi-Fi** verso destra.
- 3 Selezionate una rete dall'elenco delle reti Wi-Fi rilevate. Le reti protette da password compariranno con l'icona di un lucchetto.
- 4 Toccate **CONNETTI**. Effettuata la connessione ad una rete Wi-Fi, il dispositivo vi si conatterà automaticamente ogni volta che la rete sarà disponibile.

Aggiunta di una rete Wi-Fi

Se la rete desiderata non è inclusa nell'elenco delle reti, toccate **Aggiungi rete Wi-Fi** in fondo all'elenco reti. Inserite il nome della rete in **SSID di rete**, selezionate il tipo di protezione e inserite la password in caso di rete protetta, quindi toccate **CONNETTI**.

Attivazione di Wi-Fi Passpoint

Wi-Fi Passpoint consente al dispositivo di cercare e di effettuare la connessione ad una rete Wi-Fi certificata. Potete utilizzare la funzione Passpoint per connettervi a reti Wi-Fi che supportano l'autenticazione automatica. Quando vi spostate in una nuova posizione, questa cercherà ed effettuerà la connessione ad un'altra rete Wi-Fi certificata.



La disponibilità di questa funzione potrebbe variare in base al paese.

Tocate **⋮** → **Avanzate**, quindi selezionate **Passpoint**.

Reti Wi-Fi disconnesse

Qualsiasi rete già utilizzata, inclusa quella corrente, può essere rimossa in modo che il dispositivo non vi si connetta automaticamente. Selezionate la rete dall'elenco delle reti e toccate **RIMUOVI**.

Utilizzo di Download Booster

Utilizzate questa funzione per scaricare grandi file più velocemente tramite rete Wi-Fi e mobile contemporaneamente. Prima di utilizzare questa funzione, assicuratevi che siano attivati la connessione dati di rete mobile e il Wi-Fi. Un segnale Wi-Fi più potente consentirà una velocità di download maggiore.

Nel menu Applicazioni, toccate **Impostazioni** → **Download booster**, quindi trascinate il cursore **Download booster** verso destra. In alternativa, aprite il pannello delle impostazioni rapide e toccate **Download booster** per attivarlo.



- Questa funzione potrebbe non essere supportata da alcuni dispositivi.
- Il download di file tramite una rete mobile potrebbe determinare costi aggiuntivi.
- Quando scaricate file di grandi dimensioni, il dispositivo potrebbe surriscaldarsi. Se il dispositivo supera una temperatura definita, la funzione si spegne.
- Se i segnali di rete sono instabili, la velocità e le prestazioni di questa funzione potrebbero risentirne.
- Se il Wi-Fi e le connessioni dati di rete mobile hanno velocità di trasferimento dati notevolmente diverse, il dispositivo potrebbe utilizzare soltanto la connessione più veloce.
- Questa funzione supporta Hypertext Transmission Protocol (HTTP) 1.1 e Hypertext Transmission Protocol Secure (HTTPS). Questa funzione non può essere utilizzata con altri protocolli, come FTP.

Utilizzo di Cambio di rete intelligente

Utilizzate questa funzione per mantenere una connessione stabile quando esplorate pagine Web, scaricate contenuti ed altro. Prima di utilizzare questa funzione, assicuratevi che siano attivati la connessione dati di rete mobile e il Wi-Fi.



L'utilizzo di questa funzione tramite una rete mobile potrebbe determinare costi aggiuntivi.

Nel menu Applicazioni, toccate **Impostazioni** → **Wi-Fi**, quindi selezionate **Rete Intelligente**. Il dispositivo passa automaticamente da una rete Wi-Fi ad una rete mobile quando la rete Wi-Fi a cui siete connessi è debole o instabile. Quando il segnale della rete Wi-Fi diventa forte, il dispositivo torna dalla rete mobile alla rete Wi-Fi.

Tethering dei dispositivi e utilizzo di router Wi-Fi

Informazioni su tethering e router Wi-Fi

Utilizzate questa funzione per condividere la connessione dati di rete mobile del dispositivo con computer ed altri dispositivi se non è disponibile una connessione Internet. Le connessioni possono essere effettuate tramite Wi-Fi, USB o Bluetooth.





L'utilizzo di questa funzione potrebbe determinare costi aggiuntivi.

Utilizzo del router Wi-Fi

Utilizzate il vostro dispositivo come router Wi-Fi per condividere la connessione dati di rete mobile del dispositivo con altri dispositivi.

Prima di utilizzare questa funzione

- Assicuratevi che la funzione Wi-Fi sia disattivata.
- Assicuratevi che la connessione dati di rete mobile del dispositivo sia attiva.

- 1 Nel menu Applicazioni, toccate **Impostazioni** → **Tethering e Router Wi-Fi** → **Router Wi-Fi**.
- 2 Trascinate il cursore **Router Wi-Fi** verso destra.
 - Sulla barra di stato compare . Altri dispositivi possono trovare il vostro dispositivo nell'elenco delle reti Wi-Fi.
 - Per impostare una password per il router, toccate  → **Configurazione** e selezionate il livello di sicurezza. Successivamente, inserite una password e toccate **SALVA**.
- 3 Sullo schermo dell'altro dispositivo, cercate e selezionate il vostro dispositivo dall'elenco delle reti Wi-Fi.
- 4 Sul dispositivo connesso, utilizzate la connessione dati di rete mobile del dispositivo per accedere a Internet.

Utilizzo del tethering USB

Condividete la connessione dati di rete mobile del dispositivo con un computer tramite cavo USB.



- 1 Nel menu Applicazioni, toccate **Impostazioni** → **Tethering e Router Wi-Fi**.
- 2 Collegate il dispositivo al computer tramite il cavo USB.
- 3 Selezionate **Tethering USB**.
 compare sulla barra di stato quando due dispositivi sono collegati.
- 4 Sul computer, utilizzate la connessione dati di rete mobile del dispositivo.

Utilizzo del tethering Bluetooth

Condividete la connessione dati di rete mobile del dispositivo con computer ed altri dispositivi connessi tramite Bluetooth.

Prima di utilizzare questa funzione

- Assicuratevi che il dispositivo sia associato all'altro dispositivo tramite Bluetooth. Fate riferimento a [Bluetooth](#) per i dettagli.
- Assicuratevi che il computer a cui vi connettete supporti la funzione Bluetooth.

- 1 Sul dispositivo, nel menu Applicazioni, toccate **Impostazioni** → **Tethering e Router Wi-Fi**.
- 2 Selezionate **Tethering Bluetooth**.
- 3 Sul dispositivo connesso, aprite le impostazioni Bluetooth, toccate  → **Accesso a Internet**.
 compare sulla barra di stato quando due dispositivi sono collegati.
- 4 Sul dispositivo connesso, utilizzate la connessione dati di rete mobile del dispositivo per accedere a Internet.



I metodi di connessione potrebbero variare in base ai dispositivi connessi.

Movimenti e funzioni di usabilità

Movimenti di controllo



Lo scuotimento eccessivo o l'urto del dispositivo potrebbe causare comandi involontari. Eseguite i movimenti in modo controllato.

Air browse

Nel menu Applicazioni, toccate **Impostazioni** → **Movimenti e controlli** → **Air browse**, quindi trascinate il cursore **Air browse** verso destra.

Scorrete tra le pagine o gli elenchi spostando la mano sul sensore nella direzione in cui desiderate scorrere.

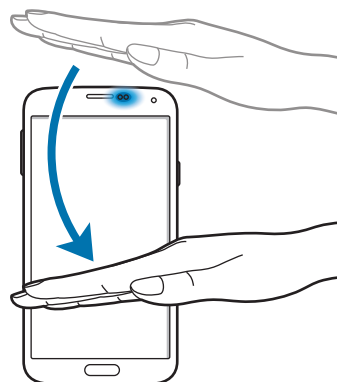
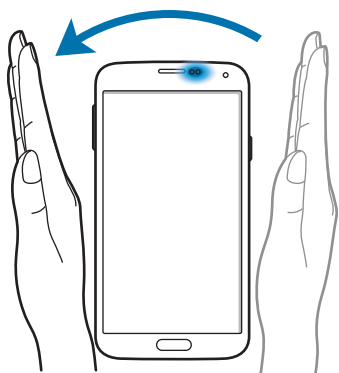

Chiamata diretta

Nel menu Applicazioni, toccate **Impostazioni** → **Movimenti e controlli** → **Chiamata diretta**, quindi trascinate il cursore **Chiamata diretta** verso destra.

Mentre state visualizzando una chiamata persa, un messaggio, i dettagli di un contatto, sollevate e mantenete il dispositivo in prossimità dell'orecchio per effettuare una chiamata al contatto visualizzato.



Notifica Intelligente

Nel menu Applicazioni, toccate **Impostazioni** → **Movimenti e controlli** → **Notifica Intelligente**, quindi trascinate il cursore **Notifica Intelligente** verso destra.

Quando si riprende in mano il dispositivo dopo che è stato inattivo per un determinato periodo di tempo o dopo che lo schermo è stato disattivato, il dispositivo vibrerà per indicare eventuali chiamate o messaggi persi.

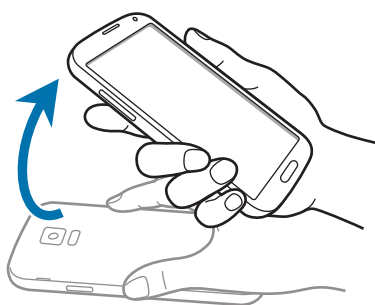

Muto/pausa

Nel menu Applicazioni, toccate **Impostazioni** → **Movimenti e controlli** → **Muto/pausa**, quindi trascinate il cursore **Muto/pausa** verso destra.

Posizionamento del palmo sullo schermo

Coprite lo schermo con un palmo per disattivare la suoneria per chiamate in arrivo o sveglie oppure per mettere in pausa la riproduzione multimediale.



Capovolgimento dispositivo

Capovolgete il dispositivo per disattivare la suoneria per chiamate in arrivo o sveglie oppure per mettere in pausa la riproduzione multimediale.

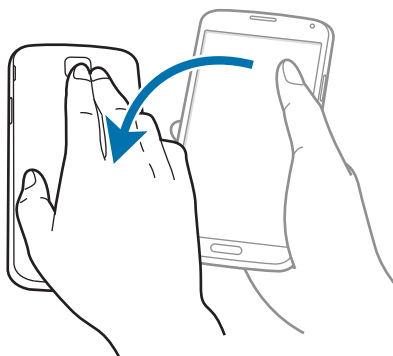

Pausa Intelligente

La riproduzione viene messa in pausa automaticamente quando allontanate lo sguardo dallo schermo. La riproduzione riprenderà quando guarderete di nuovo lo schermo.

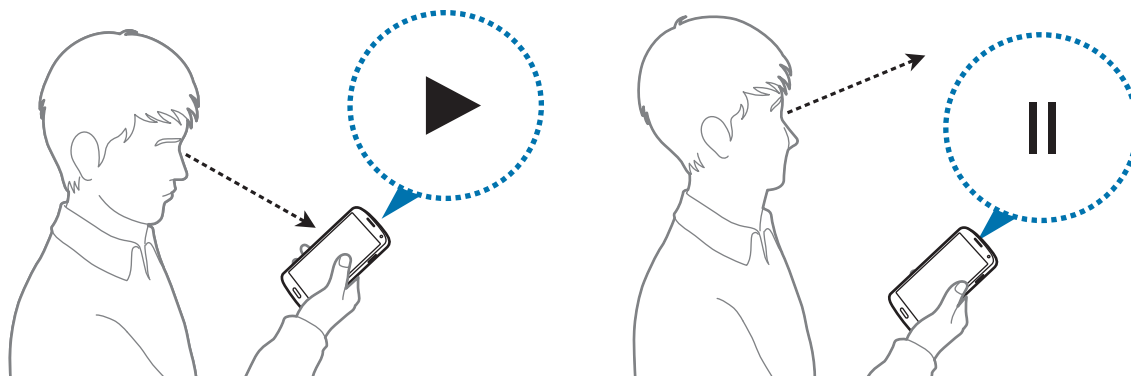

Acquisisci con trascinamento palmo

Nel menu Applicazioni, toccate **Impostazioni** → **Movimenti e controlli** → **Acquisisci con trascinamento palmo**, quindi trascinate il cursore **Acquisisci con trascinamento palmo** verso destra.

Posizionate il lato della mano sullo schermo e passatelo lungo lo schermo da destra verso sinistra o viceversa per acquisire una schermata. L'immagine verrà salvata nella cartella **Galleria** → **≡** → **Album** → **Screenshots**.



Durante l'utilizzo di alcune applicazioni non potete acquisire una schermata.

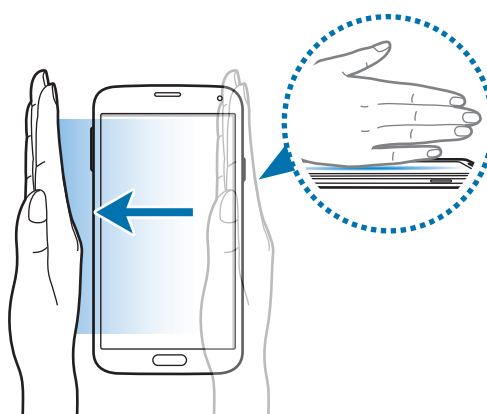

Air view

Utilizzate questa funzione per eseguire varie funzioni passando il dito davanti allo schermo. Indicate lo schermo per visualizzare l'anteprima dei contenuti o visualizzare le informazioni in una finestra pop-up.

Nel menu Applicazioni, toccate **Impostazioni** → **Air view**, quindi trascinate il cursore **Air view** verso destra.

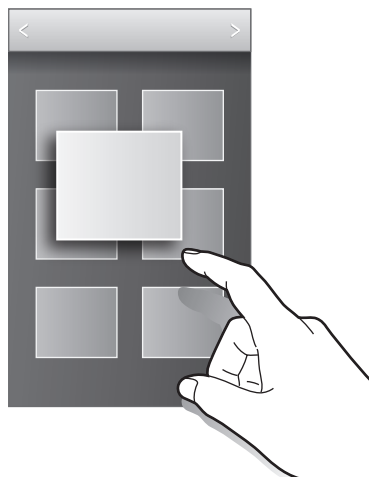

Multischermo

Informazioni su Multischermo

Utilizzate questa funzione per eseguire contemporaneamente due applicazioni sullo schermo. Potete utilizzare questa funzione per visualizzare e-mail o utilizzare Internet mentre riproducete un video.

Avvio di Multischermo

- 1 Nel menu Applicazioni, toccate **Impostazioni** → **Multischermo**, quindi trascinate il cursore **Multischermo** verso destra. In alternativa, aprite il pannello delle impostazioni rapide e toccate **Multischermo** per attivarlo.
- 2 Tenete premuto  per aprire la barra Multischermo.

- 3 Tenete premuta l'icona di un'applicazione e trascinatela dalla barra allo schermo. Quindi, trascinate l'icona di un'altra applicazione in una nuova posizione sullo schermo.

Le icone delle applicazioni contrassegnate con  possono essere avviate contemporaneamente sullo schermo in finestre separate.

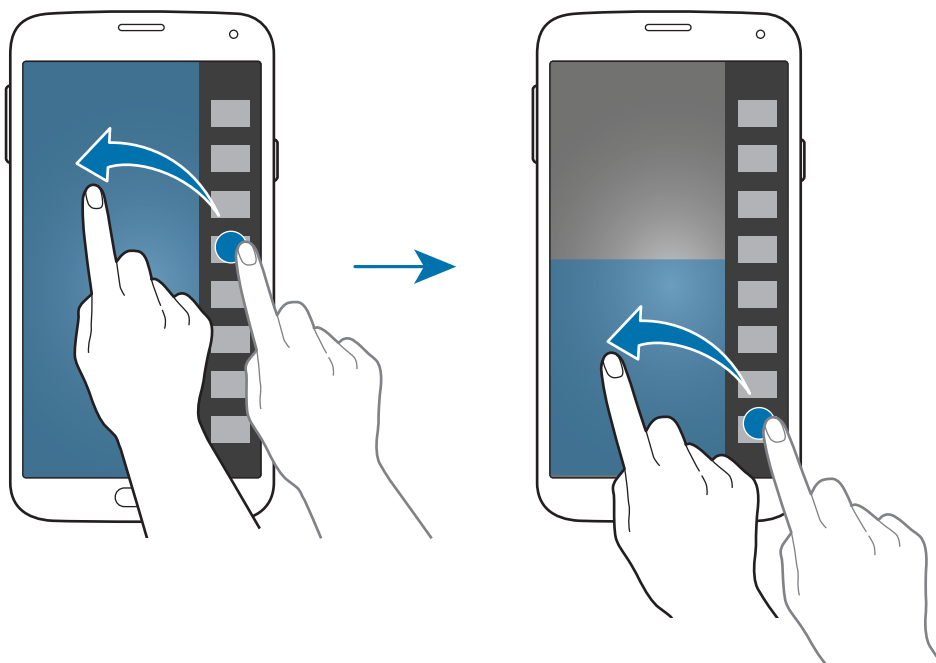

Creazione di una combinazione Multischermo

Utilizzate questa funzione per salvare la combinazione delle applicazioni Multischermo attualmente in esecuzione.

- 1 Avviate due applicazioni in un Multischermo con schermo suddiviso.
- 2 Aprite la barra Multischermo e toccate  → **Crea**.

La combinazione Multischermo in esecuzione viene aggiunta alla barra Multischermo.

Regolazione della dimensione della finestra

Trascinate il cerchio tra le finestre delle applicazioni in alto o in basso per regolare la dimensione delle finestre.

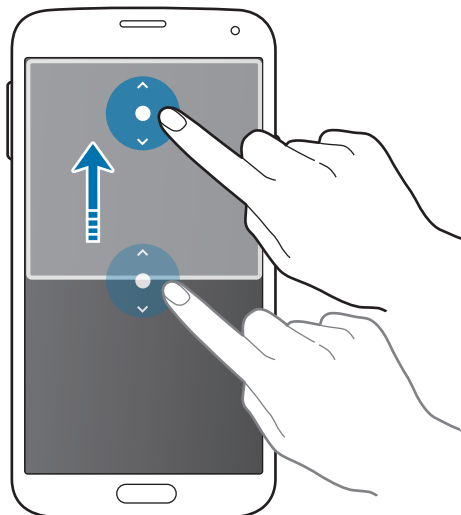

Uso delle opzioni Multischermo

Quando utilizzate l'applicazione Multischermo, selezionate la finestra dell'applicazione e comparirà una cornice blu intorno. Toccate il cerchio tra le finestre delle applicazioni per accedere alle seguenti opzioni:

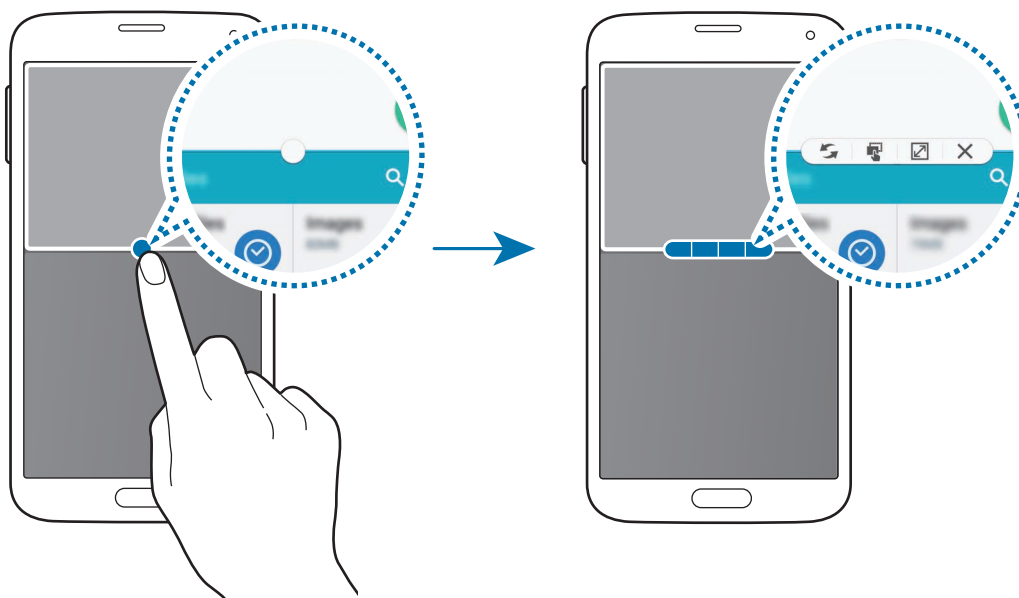

-  : consente di scambiare la posizione alle applicazioni Multischermo.

-  : consente di trascinare e rilasciare testi o immagini copiate da una finestra all'altra. Tenete premuto un elemento nella finestra selezionata e trascinatelo in una posizione in un'altra finestra.

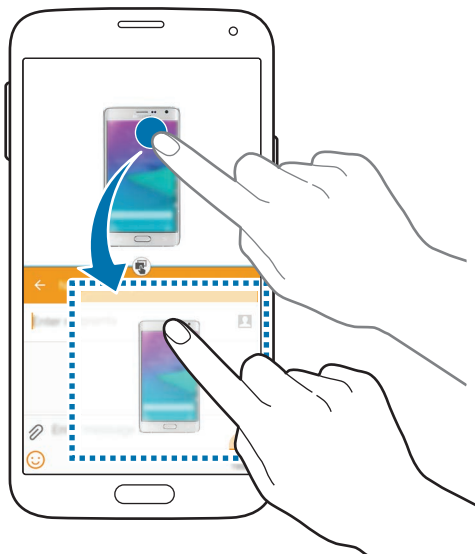

Alcune applicazioni potrebbero non supportare questa funzione.

-  : consente di chiudere l'applicazione.

Riorganizzazione delle applicazioni nella barra Multischermo

Potete riorganizzare le applicazioni nella barra Multischermo.

1 Nel menu Applicazioni, toccate **Impostazioni** → **Multischermo**, quindi trascinate il cursore **Multischermo** verso destra. In alternativa, aprite il pannello delle impostazioni rapide e toccate **Multischermo** per attivarlo.

2 Aprite la barra Multischermo e toccate  → **Modif.**

Il dispositivo visualizza le applicazioni disponibili che potete utilizzare nella barra Multischermo.

3 Tenete premuta un'applicazione e trascinatela nella barra Multischermo.

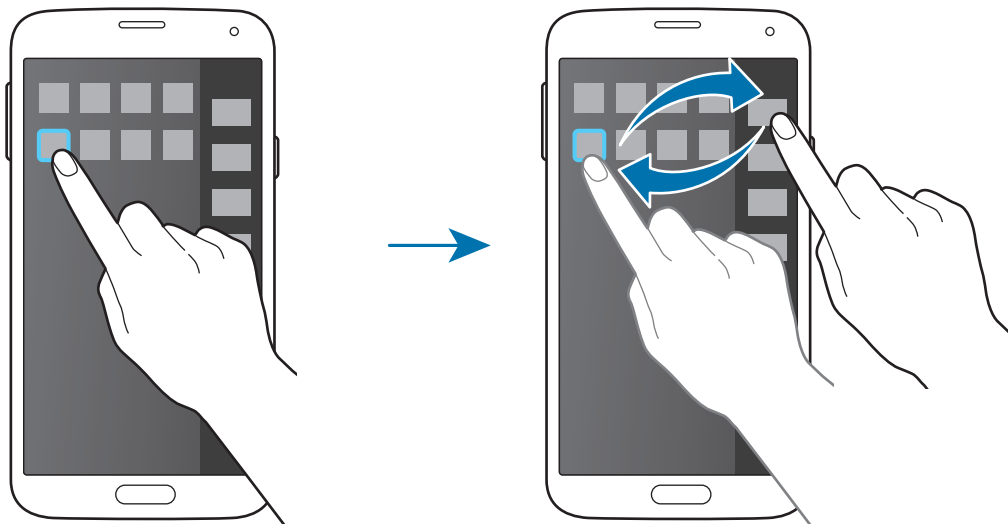

4 Toccate **Fatto**.

App preferite

Potete avviare facilmente varie applicazioni dall'icona strumenti mentre usate altre applicazioni. Nel menu Applicazioni, toccate **Impostazioni** → **App preferite**, quindi trascinate il cursore **App preferite** verso destra. In alternativa, aprite il pannello delle impostazioni rapide e toccate **App preferite** per attivarlo. Sullo schermo compare ☰.

Per avviare un'applicazione, toccate ☰ e selezionate un'applicazione.

Per spostare l'icona degli strumenti, toccate ☰ e trascinatelo in un'altra posizione.

Per cambiare le applicazioni in strumenti, tenete premuto ☰, quindi trascinatelo su **Modif.**

Per nascondere l'icona strumenti, tenete premuto ☰, quindi trascinatelo su **Rimuovi**.

Uso con una mano

Potete passare alla modalità Uso con una mano per utilizzare comodamente il dispositivo con una sola mano.



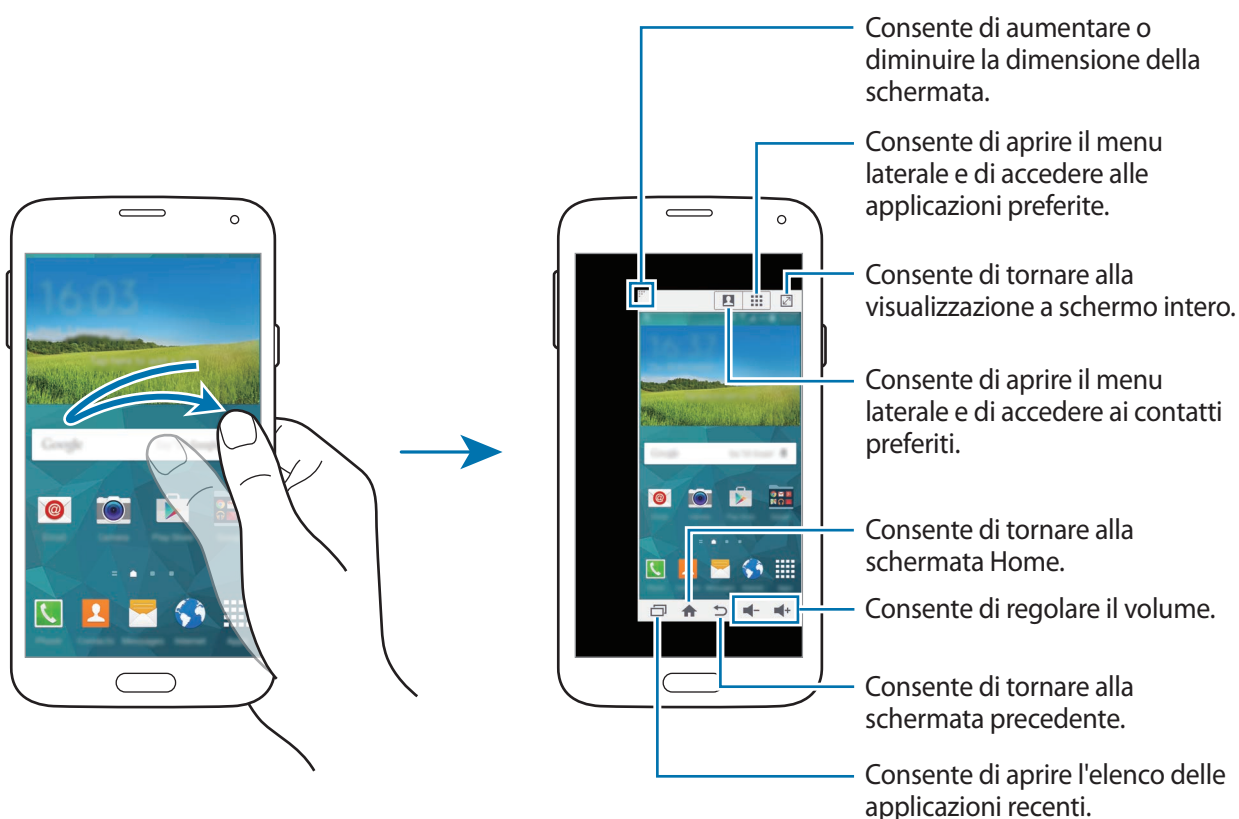

Nel menu Applicazioni, toccate **Impostazioni** → **Uso con una mano**, quindi trascinate il cursore **Uso con una mano** verso destra.

Per passare alla modalità di funzionamento con una mano, mantenete il dispositivo in una mano. Successivamente, trascinate velocemente il pollice dall'estremità dello schermo al centro dello schermo e riportatelo indietro.



Gestione dei collegamenti a contatti o applicazioni

Potete gestire i collegamenti a contatti o applicazioni aprendo il menu laterale.

- 1 Toccate  oppure  per aprire il menu laterale.
- 2 Toccate  in fondo al menu laterale.
- 3 Tenete premuta l'immagine di un contatto o un'applicazione, quindi trascinatela sul menu laterale.
Per eliminare un collegamento all'immagine di un contatto o a un'applicazione, toccate .
- 4 Toccate .

Aumento della sensibilità del touch screen

Utilizzate questa funzione per utilizzare lo schermo mentre indossate dei guanti.

Nel menu Applicazioni, toccate **Impostazioni** → **Schermo**, quindi selezionate **Aumenta sensibilità tocco**. In alternativa, aprite il pannello delle impostazioni rapide e toccate **Sensibilità tocco** per attivarla.





- Utilizzate guanti in pelle per un miglior riconoscimento da parte del touch screen. Altri tipi di materiale potrebbero non essere riconosciuti.
- Per risultati migliori, toccate saldamente il touch screen quando indossate i guanti.
- Lo schermo potrebbe non rispondere se indossate i guanti quando utilizzate il dispositivo tramite la schermata della finestra S view.

Telefono

Esecuzione delle chiamate

Toccate **Telefono** nel menu Applicazioni.

Toccate **Tastiera**, inserite un numero di telefono, quindi toccate  per effettuare una chiamata vocale oppure toccate  per effettuare una videochiamata. Inoltre, potete effettuare chiamate ai numeri di telefono elencati in **Registro**, **Preferiti** e **Rubrica**.

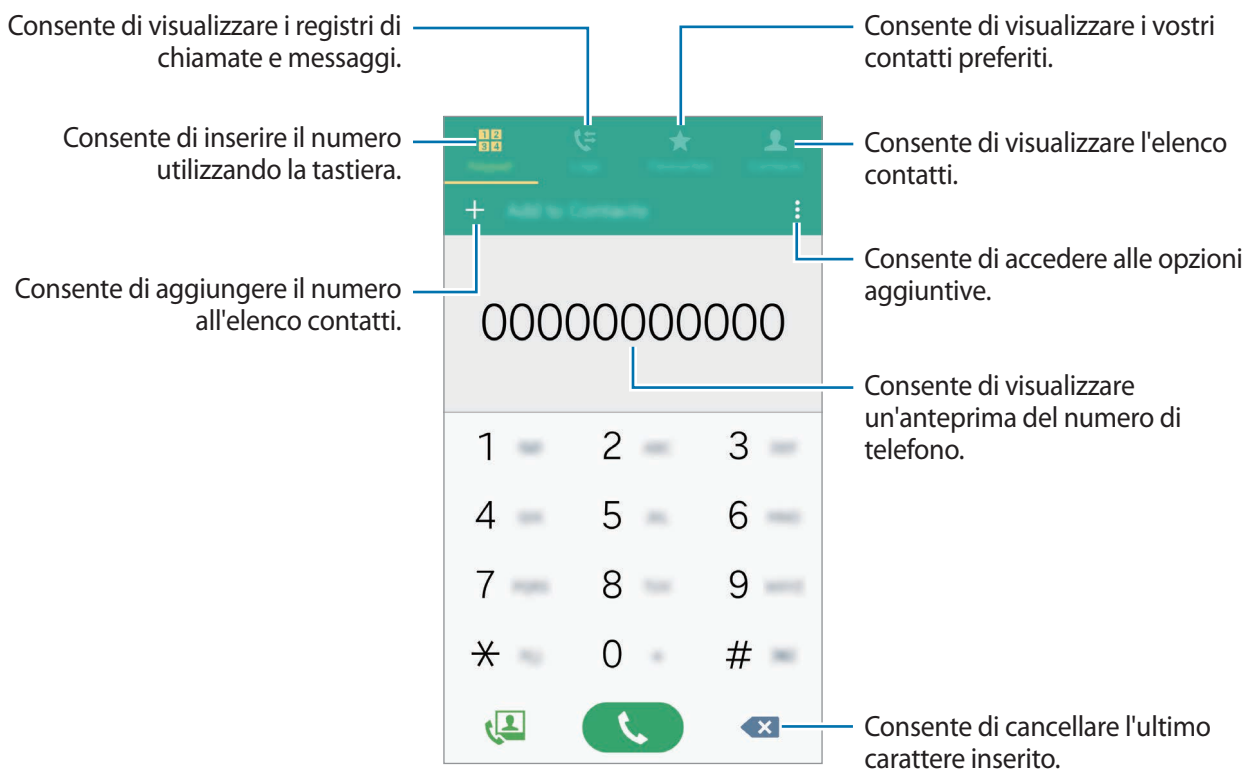

Esecuzione delle chiamate dai registri di chiamata o elenchi di contatti

Toccate **Registro** o **Rubrica**, quindi trascinate un contatto o un numero di telefono verso destra per effettuare una chiamata.

Per disattivare la chiamata tramite la funzione di trascinamento di un'icona verso destra, toccate **⋮** → **Impostazioni** → **Rubrica**, quindi deselezionate **Trascinamento per azione**.

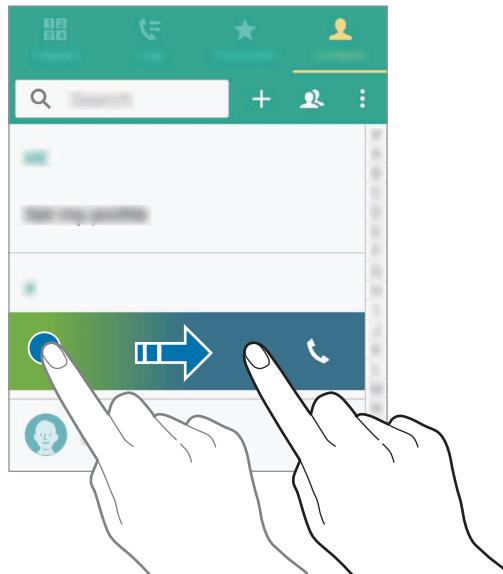

Esecuzione di chiamate dall'elenco dei preferiti

Potete facilmente chiamare i contatti con cui comunicate di frequente aggiungendoli all'elenco dei contatti preferiti.

Per aggiungere i contatti all'elenco dei preferiti, toccate **Rubrica**, selezionate un contatto, quindi toccate ★.

Per effettuare una chiamata ad un contatto preferito, toccate **Preferiti** e selezionate un contatto.

Suggerimento dei numeri

Toccate **Tastiera**.

Durante l'inserimento dei numeri sulla tastiera, compariranno dei suggerimenti. Selezionatene uno per effettuare una chiamata.

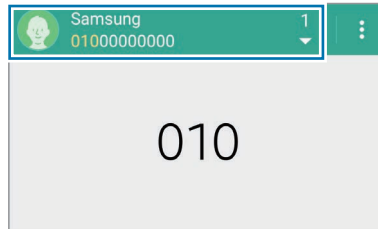

Numeri di selezione rapida

Toccate **Tastiera**.

Per i numeri di selezione rapida, tenete premuta la cifra corrispondente.

Per assegnare un numero di selezione rapida a un contatto, tenete premuto un numero di selezione rapida disponibile sulla tastiera, toccate **OK**, quindi selezionate un contatto. Altrimenti, toccate **Rubrica** → **Selezione rapida**, selezionate un numero, quindi selezionate un contatto.

Esecuzione di una chiamata internazionale

Toccate **Tastiera**.

Tenete premuto **0** finché compare il segno +. Inserite prefisso internazionale, prefisso e numero di telefono, quindi toccate **Chiamata**.

Per bloccare le chiamate internazionali in uscita, toccate **Impostazioni** → **Chiamate** → **Altre impostazioni** → **Blocco chiamate**. Successivamente, selezionate un tipo di chiamata e selezionate **Chiamate internazionali**.

Ricezione delle chiamate

Risposta ad una chiamata

Quando ricevete una chiamata, trascinate  al di fuori del cerchio grande.

Se mentre state utilizzando un'applicazione compare una finestra pop-up di notifica chiamata, toccate **RISPONDI** nella finestra pop-up.

Se è attivato il servizio di chiamata in attesa, potete effettuare un'altra chiamata. Quando risponderete alla seconda chiamata, la prima verrà messa in attesa.

Rifiuto di una chiamata



Quando ricevete una chiamata, trascinate  al di fuori del cerchio grande.

Se mentre state utilizzando un'applicazione compare una finestra pop-up di notifica chiamata, toccate **RIFIUTA** nella finestra pop-up.

Per inviare un messaggio dopo aver rifiutato una chiamata in arrivo, trascinate la barra messaggio di rifiuto verso l'alto.

Per creare vari messaggi di rifiuto, nel menu Applicazioni, toccate **Telefono** →  → **Impostazioni** → **Chiamata** → **Rifiuto chiamata** → **Messaggi di rifiuto** → .

Rifiuto automatico delle chiamate da numeri indesiderati

- 1 Toccate **Telefono** nel menu Applicazioni.
- 2 Toccate  → **Impostazioni** → **Chiamata** → **Rifiuto chiamata** → **Rifiuto automatico** → **Numeri rifiuto automatico**.
- 3 Toccate **Elenco rifiuto automatico** → , inserite un numero, quindi assegnate una categoria.
- 4 Toccate **SALVA**.

Chiamate perse

Quando non rispondete ad una chiamata,  comparirà sulla barra di stato. Aprite il pannello delle notifiche per visualizzare l'elenco delle chiamate perse. In alternativa, nel menu Applicazioni, toccate **Telefono** → **Registro** per visualizzare le chiamate perse.

Durante una chiamata

Durante una chiamata vocale

Potete eseguire le seguenti azioni:

-  : consente di impostare il volume aggiuntivo.
- **Chiama**: consente di comporre una seconda chiamata.
- **Tastiera**: consente di aprire la tastiera.
- **Termina**: consente di terminare la chiamata in corso.
- **Vivavoce**: consente di attivare o disattivare il vivavoce. Quando utilizzate il vivavoce, parlate al microfono nella parte superiore del dispositivo e mantenete il dispositivo lontano dalle orecchie.
- **Muto**: consente di disattivare il microfono in modo che il vostro interlocutore non possa sentirvi.
- **Bluetooth**: consente di passare a un auricolare Bluetooth, se questo è connesso al dispositivo.

Durante una videochiamata



La videochiamata in modalità doppia fotocamera sarà disponibile per un massimo di 3 minuti. Dopo 3 minuti il dispositivo spegne la fotocamera posteriore per una prestazione ottimale.

Toccate lo schermo per utilizzare le seguenti opzioni:

- **Passa a**: consente di passare dalla fotocamera anteriore a quella posteriore e viceversa.
- **Muto**: consente di disattivare il microfono in modo che il vostro interlocutore non possa sentirvi.
- **Termina**: consente di terminare la chiamata in corso.

Rubrica

Aggiunta dei contatti

Spostamento dei contatti da altri dispositivi

Potete spostare sul vostro dispositivo i contatti da altri dispositivi. Fate riferimento a [Spostamento dei contatti da altri dispositivi al proprio dispositivo](#) per i dettagli.

Creazione manuale di contatti

- 1 Nel menu Applicazioni, toccate **Rubrica** → **Rubrica**.
- 2 Toccate **+** e inserite le informazioni del contatto.
- 3 Toccate **SALVA**.

Per aggiungere un numero di telefono all'elenco dei contatti tramite tastiera, toccate **Tastiera**, inserite il numero, quindi toccate **Aggiungi alla Rubrica**.

Gestione dei contatti

Modifica di un contatto

- 1 Nel menu Applicazioni, toccate **Rubrica** → **Rubrica**.
- 2 Selezionate un contatto da modificare e toccate .
- 3 Modificate le informazioni del contatto o toccate **AGGIUNGI UN ALTRO CAMPO** per aggiungere altre informazioni relative al contatto.
- 4 Toccate **SALVA**.

Eliminazione di un contatto

Selezionate un contatto da eliminare, toccate  → **Elimina**.

Condivisione di un contatto

Selezionate un contatto da condividere, toccate  → **Condividi biglietto da visita**, quindi selezionate un metodo di condivisione.





Ricerca dei contatti

Nel menu Applicazioni, toccate **Rubrica** → **Rubrica**.

Utilizzate uno dei seguenti metodi di ricerca:

- Scorrete in alto o in basso l'elenco dei contatti.
- Trascinate il dito lungo l'indice sul lato destro dell'elenco dei contatti per scorrerlo rapidamente.
- Toccate il campo di ricerca in cima all'elenco contatti e inserite i criteri di ricerca.

Dopo aver selezionato un contatto, eseguite una delle seguenti azioni:

- ★ : consente di aggiungere un contatto all'elenco dei preferiti.
-  /  : consente di eseguire una chiamata vocale o una videochiamata.
-  : consente di comporre un messaggio.
-  : consente di comporre un'e-mail.

Messaggi ed e-mail

Messaggi

Invio dei messaggi

Inviare messaggi di testo (SMS) o multimediali (MMS).



L'invio e la ricezione di messaggi al di fuori dell'area del proprio operatore potrebbero comportare costi aggiuntivi.

- 1 Toccate **Messaggi** nel menu Applicazioni.
- 2 Toccate ✉.
- 3 Aggiungete i destinatari e inserite un messaggio.

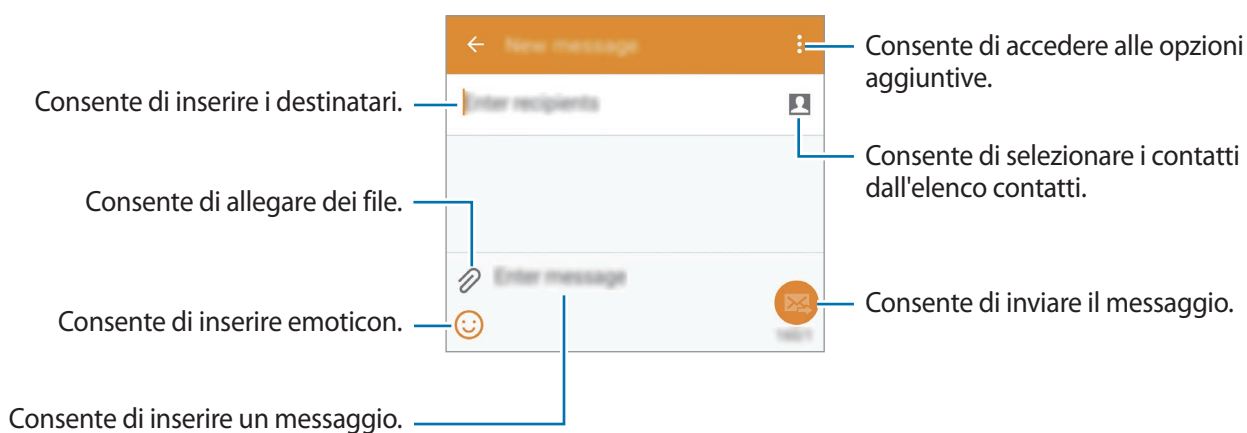

- 4 Toccate ✉ per inviare il messaggio.

Invio di messaggi pianificati

Durante la composizione di un messaggio, toccate  → **Programma messaggio**. Impostate un'ora e una data e toccate **FATTO**.



- Se all'ora programmata il dispositivo è spento, non è connesso alla rete oppure la rete è instabile, il messaggio non verrà inviato.
- Questa funzione si basa sull'ora e sulla data impostate sul dispositivo. L'ora e la data potrebbero non essere corrette qualora cambiaste fuso orario e la rete non aggiornasse le informazioni.

Aggiunta dei contatti all'elenco delle priorità

Impostate i contatti con cui comunicate di frequente come contatti prioritari. Inviare loro messaggi selezionando l'icona di un contatto disponibile in alto nell'elenco dei messaggi.

Toccate **Toccate per aggiungere mittenti prioritari**. → **IN ARRIVO** o **RUBRICA**, selezionate i contatti da aggiungere, quindi toccate **FATTO**. Per aggiungere altri contatti, toccate .

Per rimuovere i contatti dall'elenco delle priorità, tenete premuto un contatto, quindi toccate  → **FATTO**.

Visualizzazione dei messaggi in arrivo

I messaggi in arrivo sono raggruppati in conversazioni per contatto. Selezionate un contatto per visualizzare l'intera conversazione.



L'invio e la ricezione di messaggi al di fuori dell'area del proprio operatore potrebbero comportare costi aggiuntivi.

E-mail



Impostazione di un account E-mail

Toccate **E-mail** nel menu Applicazioni.

Impostate un account e-mail quando aprite **E-mail** per la prima volta.



Inserite l'indirizzo e-mail e la password. Toccate **SUCCESSIVO** per account e-mail privati, come Google Mail, oppure toccate **CONFIGURAZIONE MANUALE** per account e-mail aziendali.

Successivamente, seguite le istruzioni visualizzate per completare la configurazione.

Per configurare un altro account e-mail, toccate  → **GESTISCI ACCOUNT** → .

Invio di E-mail

Toccate **E-mail** nel menu Applicazioni.

Toccate  nella parte inferiore dello schermo. Inserite destinatari, oggetto e messaggio, quindi toccate .

Toccate  per aggiungere un destinatario dall'elenco dei contatti.

Toccate  per allegare immagini, video ed altro.

Toccate  per inserire nel messaggio immagini, eventi ed altro.

Invio di e-mail pianificate



Durante la composizione di un'e-mail, toccate  → **Pianifica e-mail**. Selezionate **Pianifica e-mail**, impostate data e ora, quindi toccate **FATTO**.



- Se all'ora programmata il dispositivo è spento, non è connesso alla rete oppure la rete è instabile, il messaggio non verrà inviato.
- Questa funzione si basa sull'ora e sulla data impostate sul dispositivo. L'ora e la data potrebbero non essere corrette qualora cambiaste fuso orario e la rete non aggiornasse le informazioni.

Lettura di E-mail

Toccate **E-mail** nel menu Applicazioni.

Toccate , selezionate l'account e-mail da utilizzare per visualizzare la posta ricevuta. Per aggiornare manualmente la pagina della posta ricevuta, toccate .

Toccate un messaggio da leggere.

Gmail

Utilizzate questa app per accedere velocemente e direttamente al servizio Google Mail.

Toccate **Gmail** nel menu Applicazioni.



- La disponibilità di questa applicazione potrebbe variare in base al paese o al gestore telefonico.
- Questa app potrebbe essere visualizzata in modo diverso in base al paese o al gestore telefonico.

Camera

Scatto di foto e registrazione di video

Informazioni sullo scatto di foto e registrazione di video

Utilizzate questa applicazione per scattare foto o registrare video.

Utilizzate **Galleria** per visualizzare le foto e i video registrati con la fotocamera del dispositivo. Fate riferimento a [Visualizzazione dei contenuti del dispositivo](#) per i dettagli.



Per un corretto utilizzo della fotocamera



- Non scattate foto o video di altre persone senza il loro permesso.
- Non scattate foto o video dove vietato dalla legge.
- Non scattate foto o video in luoghi dove potreste violare la privacy di altre persone.



- La fotocamera si spegne automaticamente quando non viene utilizzata.
- Accertatevi che l'obiettivo sia pulito. Il dispositivo potrebbe non funzionare correttamente in alcune modalità che richiedono alte risoluzioni.
- L'obiettivo della fotocamera anteriore è adatto a scattare foto in grandangolo. Le foto in grandangolo possono presentare lievi distorsioni e ciò non indica un problema di funzionamento del dispositivo.

- 1 Toccate **Camera** nel menu Applicazioni.
- 2 Toccate l'immagine sulla schermata di anteprima nel punto in cui volete che la fotocamera metta a fuoco.

3 Toccate  per scattare una foto o  per registrare un video.

- Per modificare la messa a fuoco durante la registrazione di un video, toccate sul punto che volete mettere a fuoco. Per mettere a fuoco al centro dello schermo, toccate .
- Per acquisire un fotogramma dal video durante la registrazione, toccate .

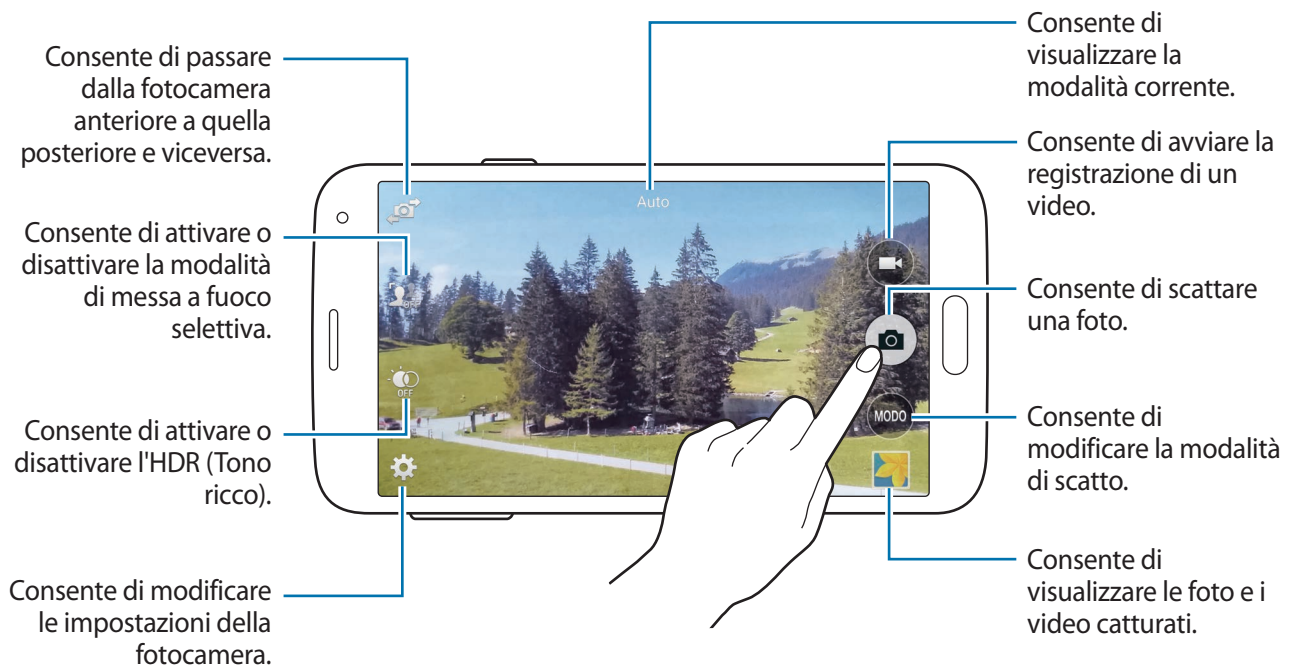

Visualizzazione di foto o video

Potete visualizzare le foto o i video subito dopo averli acquisiti aprendo la miniatura dell'anteprima sullo schermo della fotocamera.

Toccate la miniatura dell'anteprima in basso a destra sullo schermo.

Utilizzo dell'effetto HDR (Tono ricco)

Scattate foto con colori ricchi e riproducete i dettagli anche in ambienti luminosi e bui.

Nel menu Applicazioni, toccate **Camera** → , quindi scattate una foto.



Senza effetto



Con effetto

Utilizzo della modalità Messa a fuoco selettiva

Utilizzate l'effetto fuori fuoco per sfocare lo sfondo e far risaltare il soggetto.



Senza effetto



Con effetto

Prima di utilizzare questa modalità

- Si raccomanda di posizionare i soggetti a una distanza tra 10 – 50 cm dal dispositivo. Posizionate i soggetti che desiderate mettere a fuoco vicino al dispositivo.
- Quando scattate le foto, assicuratevi che ci sia distanza sufficiente tra il soggetto e lo sfondo. La distanza dovrebbe essere più del doppio rispetto a quella tra dispositivo e soggetto.
- La qualità delle foto scattate dal dispositivo potrebbe essere influenzata dalle seguenti situazioni:
 - Foto di soggetti in movimento.
 - Foto scattate mentre il dispositivo è in movimento.
 - Foto al chiuso, con poca luce o se c'è una luce forte dietro al soggetto.
 - Foto con uno sfondo indistinguibile dal soggetto, come ombre o muri a tinta unita.

1 Toccate **Camera** nel menu Applicazioni.

2 Toccate  sul lato sinistro dello schermo.

Se  non compare, toccate  → **Messa fuoco selettiva** per attivarla.

3 Toccate l'immagine sulla schermata di anteprima nel punto in cui volete che la fotocamera metta a fuoco.

Quando il soggetto è a fuoco, la cornice di messa a fuoco diventa verde.

4 Toccate  per scattare una foto.

5 Toccate la miniatura dell'anteprima in basso a destra sullo schermo per modificare la foto.



6 Toccate  e selezionate una delle seguenti opzioni:

- **Fuoco vicino:** consente di mettere in risalto il soggetto e sfocare lo sfondo che lo circonda.
- **Fuoco lontano:** consente di sfocare il soggetto e mettere in risalto lo sfondo che lo circonda.
- **Fuoco panoramico:** consente di mettere in risalto soggetto e sfondo.

7 Toccate .

Avvio della Fotocamera nella schermata di blocco



Per fotografare rapidamente momenti speciali, avviate **Camera** sulla schermata di blocco.

- 1 Nella schermata di blocco, trascinate  fuori dal cerchio grande.
- 2 Toccate l'immagine sulla schermata di anteprima nel punto in cui volete che la fotocamera metta a fuoco.
- 3 Toccate  per scattare una foto o  per registrare un video.

Utilizzo della modalità Scatto

Sono disponibili diversi effetti per le fotografie.

Nel menu Applicazioni, toccate **Camera** → **MODO**.

- **Auto**: consente alla fotocamera di valutare l'ambiente circostante e di determinare la modalità ideale per la foto.
- **Bellezza volto**: consente di scattare una foto migliorando l'estetica del volto.
- **Scatta e scegli**: consente di scattare una serie di foto e di applicare loro vari effetti. Il dispositivo identifica le foto con  nella **Galleria**.
- **Panorama**: consente di scattare più foto in sequenza, che verranno poi composte per creare una vista panoramica. Il dispositivo identifica la foto con  nella **Galleria**.

Per uno scatto migliore, seguite questi suggerimenti:

- Muovete lentamente la fotocamera in una direzione.
- Mantenete il mirino della fotocamera entro la griglia guida.
- Evitate di fotografare soggetti davanti a sfondi non riconoscibili, come un cielo limpido o una parete vuota.

- **Tour virtuale:** consente di scattare foto di uno spazio muovendo il dispositivo e scattando da diverse angolazioni, creando un effetto stereoscopico. Il dispositivo identifica la foto con 📷 nella **Galleria**.
- **Doppia camera:** consente di fotografare o registrare video di paesaggi con la fotocamera anteriore o posteriore. L'immagine catturata dalla fotocamera anteriore compare in una finestra all'interno dell'immagine scattata dalla fotocamera posteriore, o viceversa.
- **Download:** consente di scaricare altre modalità di scatto da **GALAXY Apps**.

Utilizzo della modalità Scatta e scegli

Info sulla modalità Scatto e scegli

Utilizzate questa modalità per scattare una sequenza di foto e modificarle applicando vari effetti utilizzando le modalità di scatto.



La funzione zoom non è disponibile quando scattate foto in questa modalità.

1 Toccate **Camera** nel menu Applicazioni.





2 Toccate **MODO** → **Scatta e scegli**.

3 Toccate 📷.

Il dispositivo scatta una serie di foto e visualizza le modalità di scatto disponibili.

4 Selezionate una modalità di scatto e applicate un effetto alle foto.

- **Scatto migliore:** consente di scattare una serie di foto e di salvare quella migliore. Per visualizzare altre foto della serie, scorrete verso sinistra o destra. Il dispositivo consiglia la foto migliore e la contrassegna con 👑.

- **Volto migliore:** consente di scattare foto di gruppo multiple contemporaneamente e di combinarle per creare la miglior immagine possibile. Toccate la cornice bianca su ciascun volto e scegliete la miglior posa per ogni soggetto dalle pose che compaiono in basso sullo schermo. Successivamente, unite le immagini in un'unica foto. Il dispositivo consiglia la foto migliore e la contrassegna con .
- **Scatto teatro:** consente di scattare una sequenza di foto e di combinarle per creare un'immagine che mostra le varie fasi dell'azione.
- **Cancellino:** consente di cancellare gli oggetti in movimento sullo sfondo. Toccate  per cancellare gli oggetti in movimento. Toccate  per ripristinare la foto originale.
- **Panoramica:** consente di applicare un effetto allo sfondo del soggetto per far apparire il soggetto in rapido movimento. Toccate **Oggetti** per selezionare un soggetto. Toccate **Rallentam.** per cambiare l'angolo di sfumatura da applicare allo sfondo. Toccate  e tracciate un cerchio con il dito intorno al cerchio grande per regolare l'angolo di sfocatura. Per regolare il livello di sfocatura dello sfondo, trascinate lo schermo verso sinistra o destra.

5 Toccate .

Scatto teatro

1 Toccate **Camera** nel menu Applicazioni.

2 Toccate **MODO** → **Scatta e scegli**.



3 Toccate .

Il dispositivo scatta una serie di foto e visualizza gli effetti disponibili.

4 Al termine dello scatto delle foto, toccate **Scatto teatro**.

5 Selezionate altre foto che volete utilizzare, con le fasi dell'azione, dalla parte inferiore dello schermo.

Per modificare le fasi del movimento delle foto selezionate, toccate  e selezionate una foto.

Toccate  per visualizzare le fasi del movimento del soggetto oppure toccate  per cancellare le fasi del movimento. Modificate la foto come desiderate e toccate **FATTO**.

6 Toccate  per salvare.





Per uno scatto migliore, seguite questi suggerimenti. Il dispositivo potrebbe non scattare foto in maniera adeguata in altre condizioni di scatto.

- Tenete ferma la fotocamera e non muovetevi durante lo scatto.
- Scattate foto un soggetto che si muove in una direzione.
- Scattate foto con sfondi privi di oggetti in movimento.
- Evitate di fotografare soggetti su sfondi di colori simili.

Utilizzo della Fotocamera doppia

Quando scattate una foto di un paesaggio con la fotocamera posteriore, la foto scattata o il video ripreso dalla fotocamera anteriore compare in una finestra integrata, o viceversa. Utilizzate questa funzione per catturare contemporaneamente uno splendido paesaggio e il vostro volto.

Nel menu Applicazioni, toccate **Camera** → **MODO** → **Doppia camera** per passare alla modalità fotocamera doppia. Toccate  per scattare una foto o toccate  per registrare un video.

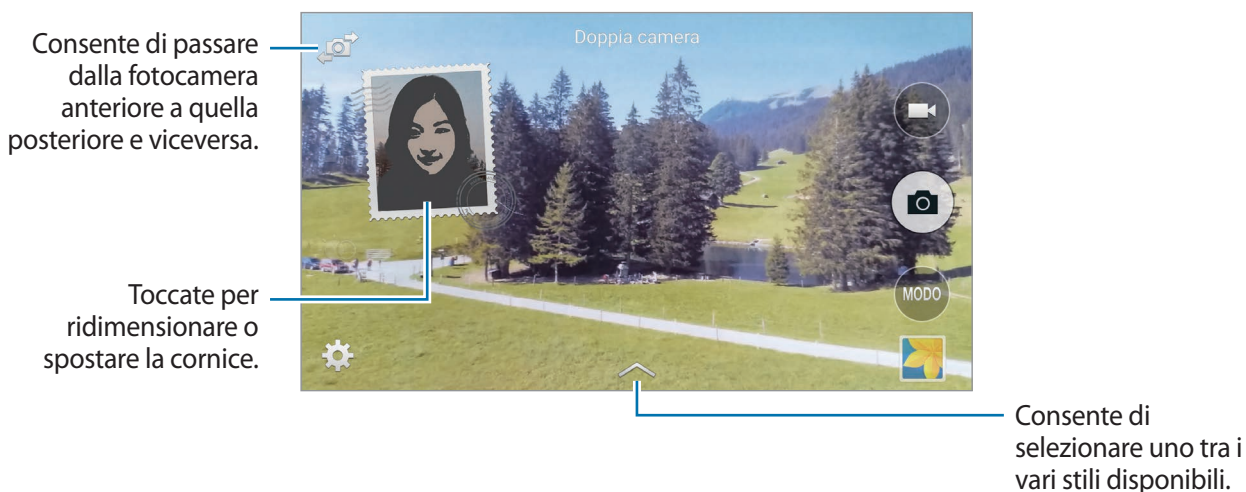

- Potete registrare video in modalità doppia fotocamera della durata massima di 5 minuti in Full HD e 10 minuti in HD o VGA.
- Quando registrate video in questa modalità, il microfono interno registra il suono.

Utilizzo della modalità Tour virtuale

Informazioni sulla modalità Tour virtuale

Utilizzate questa modalità di scatto per scattare foto di uno spazio spostandovi in avanti o ruotando verso sinistra o destra. Le foto dell'ambiente vengono scattate da diverse angolazioni. Potete visualizzare le foto in una presentazione e simulare il movimento reale nello spazio.

- 1 Toccate **Camera** nel menu Applicazioni.
- 2 Toccate **MODO** → **Tour virtuale**.
- 3 Muovetevi con il dispositivo in modo da posizionare il punto all'interno del cerchio grande al centro della schermata di anteprima. Il dispositivo rileva quando vi fermate e inizia a scattare foto da quella posizione nello spazio.

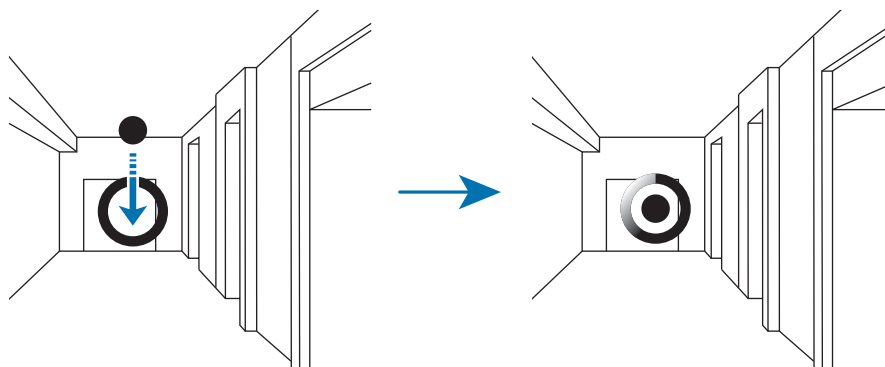

- 4 Spostatevi lentamente in avanti, oppure ruotate verso sinistra o destra mentre scattate le foto. Ogni qualvolta il punto si trova all'interno del cerchio grande, il dispositivo scatta automaticamente una foto.

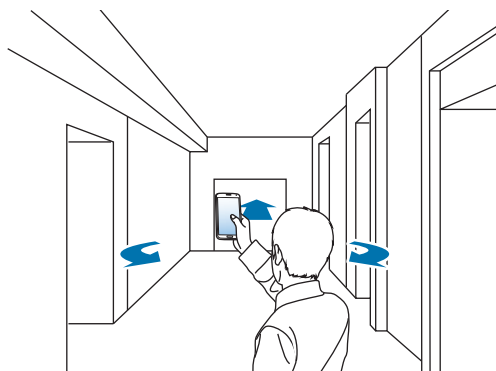

- 5** Spostatevi lentamente con il dispositivo nella direzione della freccia. Quando il punto si trova al centro del cerchio grande, il dispositivo inizia a scattare le foto. Ripetete questa azione per scattare altre foto.



Per visualizzare un'anteprima della foto, toccate > in basso a sinistra sullo schermo. Su ciascuna miniatura di anteprima viene mostrata la direzione in cui le immagini sono state scattate.

Per eliminare l'ultima foto scattata, toccate **Annulla**.

- 6** Per terminare, toccate ■.

Visualizzazione delle foto

Visualizzate una sequenza di foto scattate da diverse posizioni e direzioni.

- 1** Nel menu Applicazioni, toccate **Galleria**.
- 2** Selezionate un'immagine con l'icona  sulla miniatura dell'immagine.
- 3** Toccate .

Il dispositivo visualizza le foto in una presentazione.

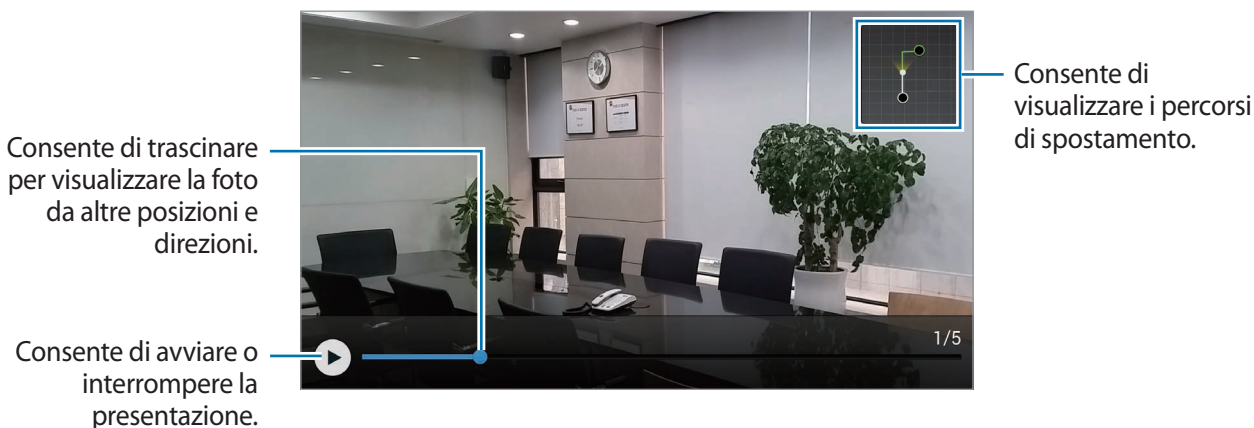

Applicazione degli effetti filtro

Utilizzate i filtri per realizzare foto o video unici.

1 Toccate **Camera** nel menu Applicazioni.

2 Toccate **⚙️** → **Effetti**, quindi selezionate un effetto da applicare.

Per scaricare altri effetti, toccate **Download**.

Per modificare l'ordine degli effetti o per nascondere gli effetti dall'elenco, toccate **Gest. effet.**

Utilizzo della funzione zoom

Aumentate e diminuite lo zoom sullo schermo quando scattate foto o registrate video.

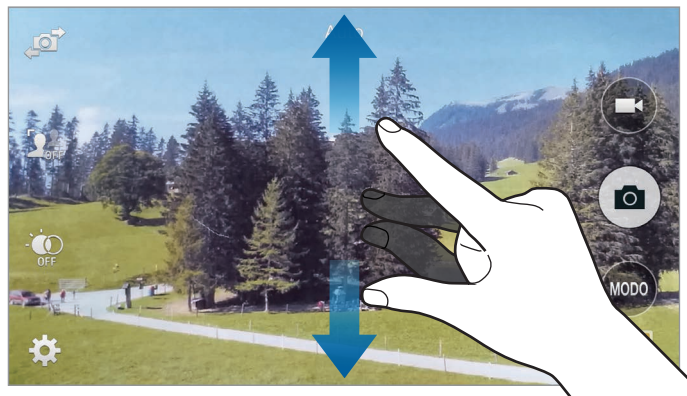

Allontanate due dita sullo schermo per aumentare lo zoom, riavvicinatele per diminuire lo zoom.



L'aumento o la diminuzione dello zoom sono disponibili anche durante la registrazione di un video.

Utilizzo della modalità Mirino remoto

Utilizzate il dispositivo come mirino per un altro dispositivo. Potete controllare l'altro dispositivo in remoto per scattare foto o registrare video a distanza. Il vostro dispositivo visualizza la stessa immagine visualizzata sul dispositivo connesso.

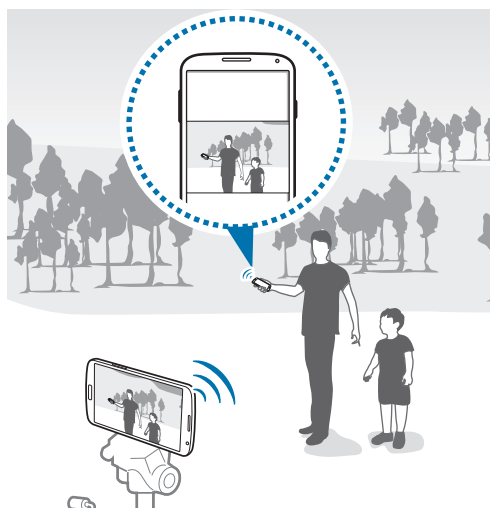

- 1 Toccate **Camera** nel menu Applicazioni.
- 2 Toccate **⚙️** → **Mirino remoto**.
- 3 Toccate **CONNESSIONE SEMPLICE CON NFC** o **IMPOSTAZIONI WI-FI DIRECT** per effettuare la connessione ad un altro dispositivo.
 - **CONNESSIONE SEMPLICE CON NFC**: consente di attivare la funzione NFC su entrambi i dispositivi.
 - **IMPOSTAZIONI WI-FI DIRECT**: consente di attivare la funzione Wi-Fi Direct su entrambi i dispositivi.
- 4 Toccate l'immagine sulla schermata di anteprima nel punto in cui volete che il dispositivo metta a fuoco.
- 5 Toccate **📷** per scattare la foto visualizzata nel mirino del dispositivo connesso.



Assicuratevi che il dispositivo a cui desiderate connettervi supporti la modalità mirino remoto.

Modifica delle impostazioni della Fotocamera

Riorganizzazione dei collegamenti della Fotocamera

- 1 Nel menu Applicazioni, toccate **Camera** → .
- 2 Tenete premuto un elemento e trascinatelo in uno slot sulla parte sinistra dello schermo.
Potete riorganizzare i collegamenti della fotocamera per un accesso rapido e semplice dalla schermata di anteprima.

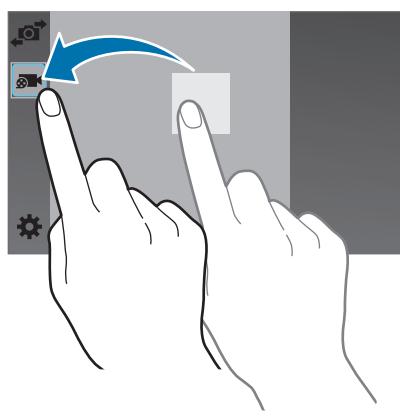

Configurazione delle impostazioni

Nel menu Applicazioni, toccate **Camera** → . Non tutte le seguenti opzioni sono disponibili in entrambe le modalità fotocamera e videocamera. Le opzioni disponibili variano in base alla modalità utilizzata.

Galleria

Visualizzazione dei contenuti del dispositivo

1 Toccate **Galleria** nel menu Applicazioni.

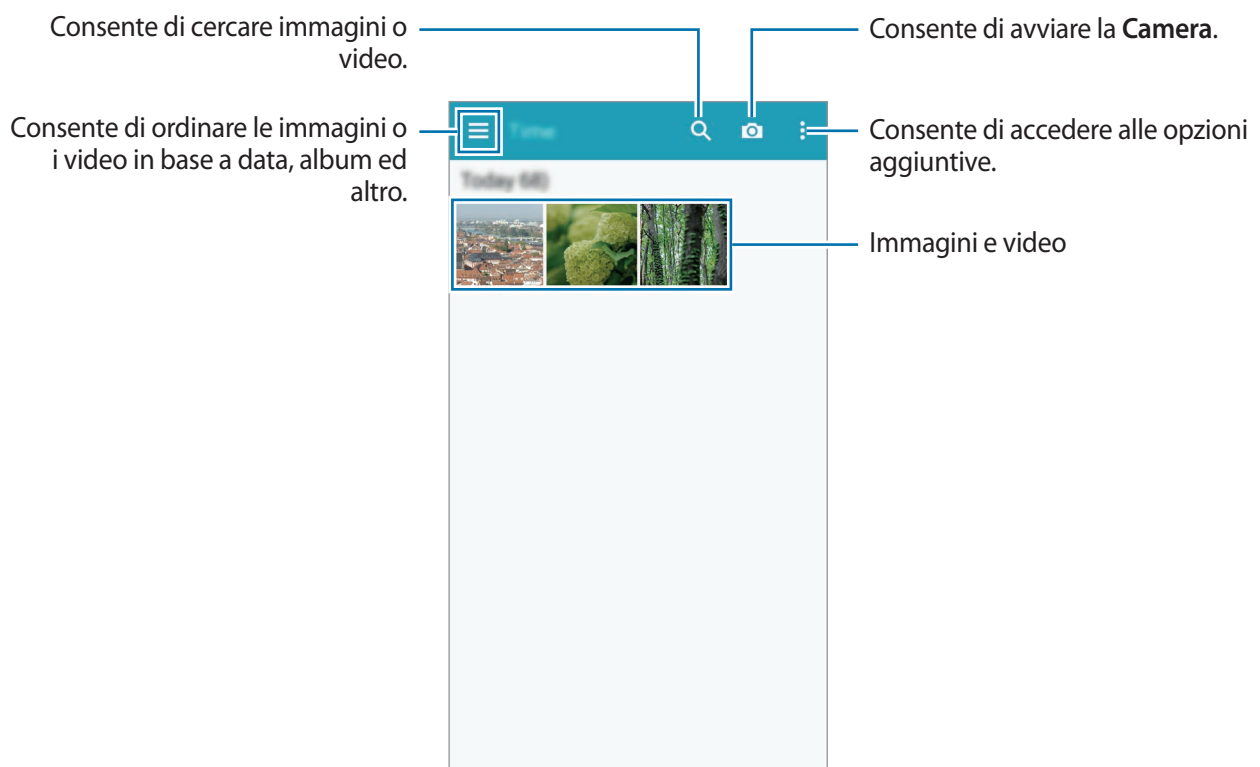

2 Selezionate un'immagine.

- Selezione di più immagini:

Quando tenete premuta un'immagine, su di essa compare ✓. Successivamente, toccate le immagini per selezionarne altre.

- Selezione di tutte le immagini:

Quando tenete premuta un'immagine, su di essa compare ✓. Successivamente, toccate **1 selezionato/1**.

3 Selezionate un'opzione.

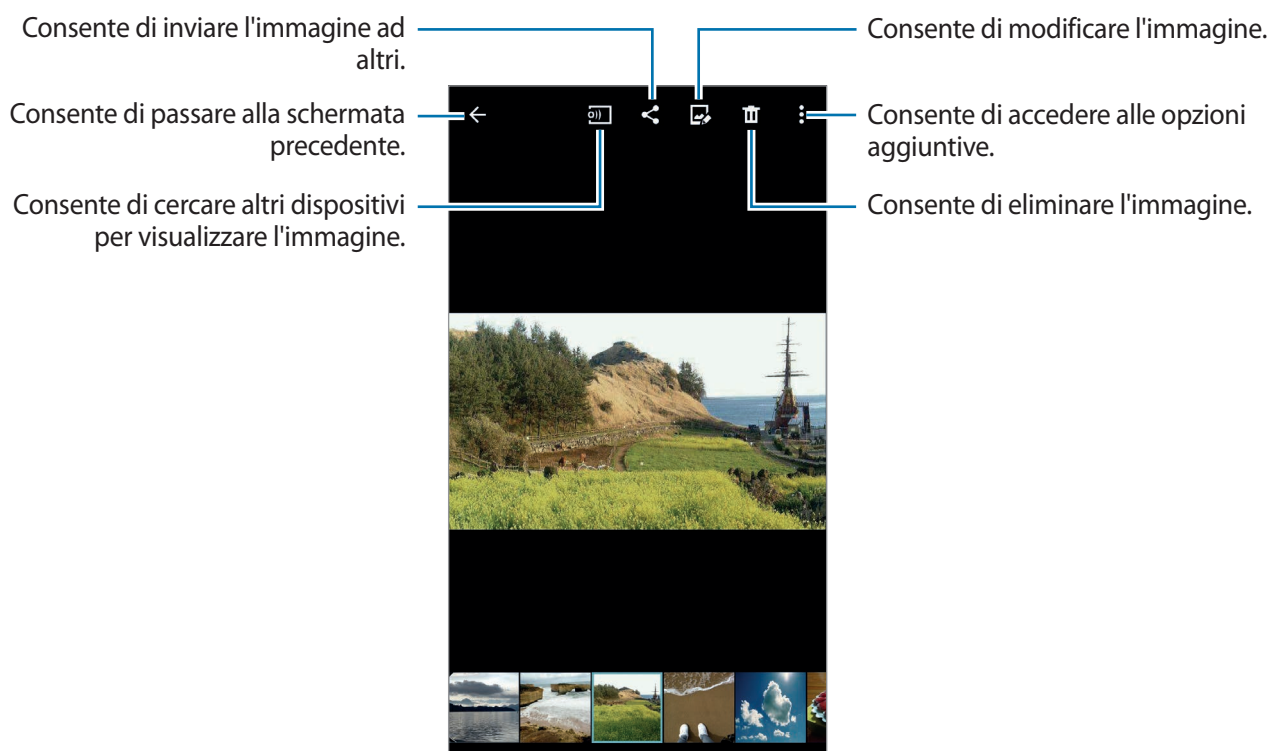

Visualizzazione dei contenuti memorizzati su altri dispositivi

Potete visualizzare i contenuti memorizzati su altri dispositivi se i dispositivi sono registrati con Samsung Link. Eseguite l'accesso al vostro account Samsung per visualizzare un elenco degli altri dispositivi con contenuti disponibili per la visualizzazione. Accertatevi che i dispositivi registrati siano accesi e connessi a una rete Wi-Fi o mobile. Visitate link.samsung.com per maggiori informazioni.



L'accesso a contenuti memorizzati su altri dispositivi tramite rete mobile potrebbe determinare costi aggiuntivi. Per evitare costi aggiuntivi, utilizzate il Wi-Fi.

Toccate , selezionate un dispositivo sotto **Dispositivi registrati**, quindi selezionate dei contenuti.

Modifica dei contenuti del dispositivo

Utilizzo della modalità studio

Durante la visualizzazione di immagini o video, potete utilizzare le funzioni di modifica nella modalità studio per modificare i contenuti.

Nel menu Applicazioni, toccate **Galleria** → **⋮** → **Studio**.

- **Photo studio**: consente di modificare le immagini applicando vari effetti.
- **Studio collage**: consente di combinare diverse immagini per creare un collage.
- **Scatta e scegli**: consente di applicare vari effetti alle immagini scattate.
- **Studio video clip**: consente di modificare o creare video con più immagini.
- **Ritaglio video**: consente di tagliare i segmenti video.

Modifica delle immagini

- 1 Toccate **Galleria** nel menu Applicazioni.
- 2 Toccate **⋮** → **Studio** → **Photo studio**, quindi selezionate un'immagine.
- 3 Modificate l'immagine applicando vari effetti.



4 Toccate **Fatto** → .

5 Selezionate un'opzione di salvataggio e toccate **SALVA**.

La foto modificata viene salvata nella cartella **Studio**. Per aprire la cartella, toccate **Galleria** →  → **Album** → **Studio**.

Modifica dei video

1 Toccate **Galleria** nel menu Applicazioni.

2 Toccate  → **Studio** → **Studio video clip**.

3 Selezionate i video da modificare e toccate **FATTO**.

Inoltre, potete selezionare le immagini per creare un video.

4 Modificate il video applicando vari effetti.

Consente di selezionare la musica di sottofondo.

Consente di scartare il videoclip.

Consente di modificare l'ordine dei video o delle immagini nel videoclip, o di aggiungere altri file.

Consente di salvare il videoclip.

Consente di visualizzare l'anteprima del videoclip.

Consente di riprodurre il videoclip.

Consente di regolare la lunghezza del videoclip.

Consente di applicare effetti al videoclip.

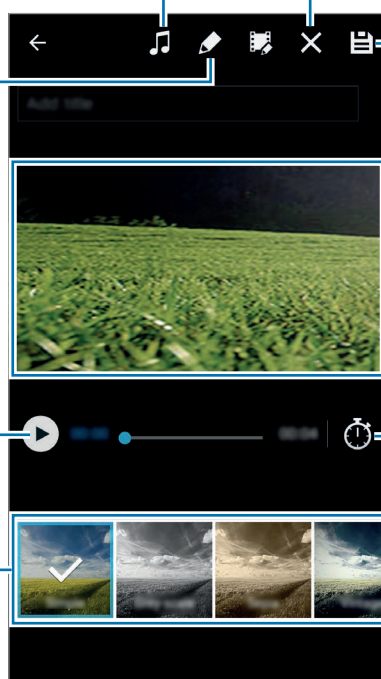

5 Toccate .

6 Selezionate un'opzione di salvataggio e toccate **SALVA**.

Il video modificato viene salvato nella cartella **Studio**. Per aprire la cartella, toccate **Galleria** →  → **Album** → **Studio**.

Internet e SNS

Internet

Navigazione delle pagine Web

- 1 Toccate **Internet** nel menu Applicazioni.
- 2 Toccate il campo indirizzo. Per cambiare motore di ricerca, toccate l'icona del motore di ricerca accanto al campo dell'indirizzo Web.
- 3 Inserite l'indirizzo Web o una parola chiave, quindi toccate **Vai**. Per navigare nel Web con la voce, toccate .

Per visualizzare le barre degli strumenti, trascinate il dito leggermente verso il basso sullo schermo.

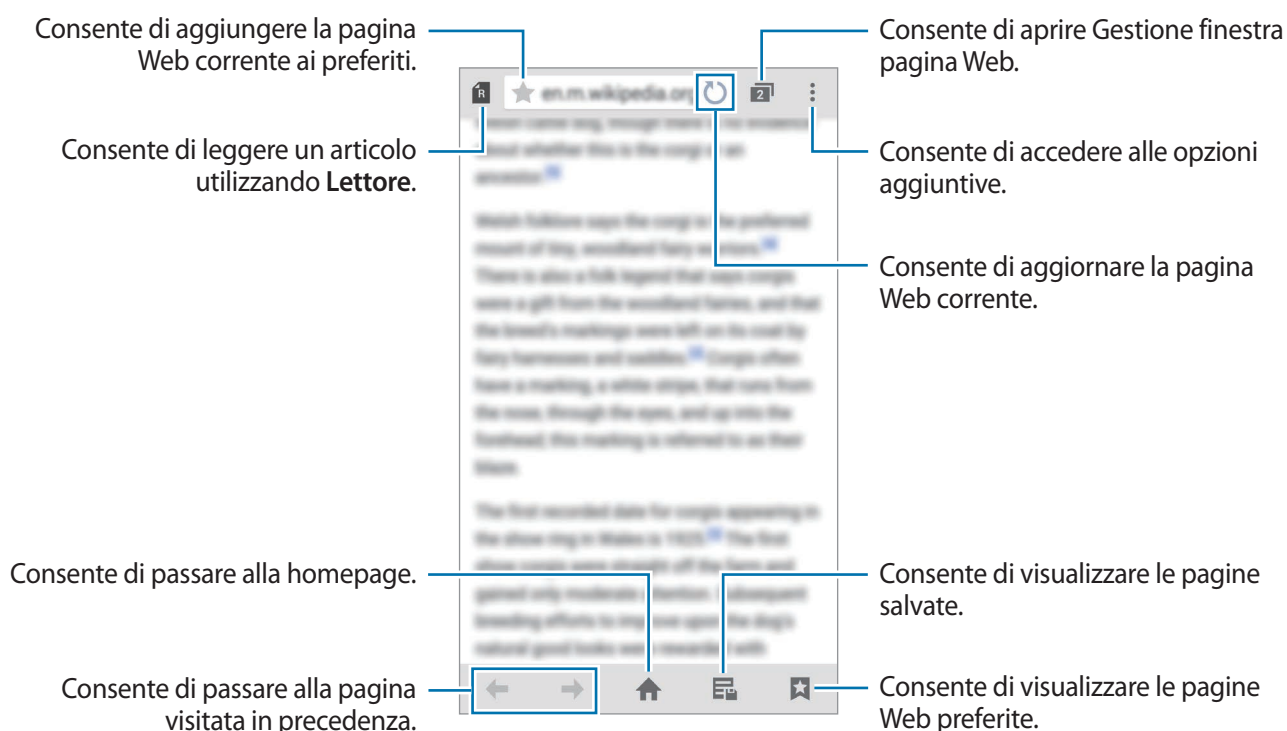

Chrome

Utilizzate questa applicazione per cercare informazioni e navigare nelle pagine Web.

Toccate **Chrome** nel menu Applicazioni.



La disponibilità di questa applicazione potrebbe variare in base al paese o al gestore telefonico.

Toccate il campo indirizzo, inserite l'indirizzo Web o una parola chiave, quindi toccate **Vai**.

Hangout

Utilizzate questa applicazione per chiacchierare e socializzare con i vostri amici singolarmente o in gruppi.

Toccate **Hangout** nel menu Applicazioni.



La disponibilità di questa applicazione potrebbe variare in base al paese o al gestore telefonico.

Selezionate un amico dall'elenco amici oppure inserite i dati per cercarlo e selezionatelo tra i risultati per iniziare a chattare.

ChatON



Utilizzate questa applicazione per chiacchierare e socializzare con i vostri amici singolarmente o in gruppi. Quando effettuate l'accesso al vostro account Samsung, potete visualizzare tutta la cronologia della vostra chat inviata dai dispositivi registrati.

Toccate **ChatON** nel menu Applicazioni.



La disponibilità di questa applicazione potrebbe variare in base al paese o al gestore telefonico.

Chat con gli amici

Toccate  → **Avvia chat**, quindi selezionate un amico con cui iniziare a chattare. Successivamente, inserite un messaggio nel campo di testo e toccate .

Per inviare un messaggio broadcast, toccate  → **Trasmetti**.

S Health

Informazioni su S Health

Utilizzate questa applicazione per impostare l'apporto calorico ed i livelli di consumo delle calorie in base alle vostre caratteristiche fisiche. Potete utilizzarla per registrare le calorie effettive assunte e bruciate. Inoltre, l'applicazione consiglia esercizi e da suggerimenti sulla salute per aiutarvi a mantenere uno stile di vita equilibrato.

Toccate **S Health** nel menu Applicazioni.

Funzioni di S Health

Utilizzando S Health potete accedere alle seguenti funzioni:

- **Contapassi:** consente di contare i vostri passi.
- **Allenam.:** consente di impostare e gestire gli obiettivi per i vostri esercizi. Potete registrare e verificare le informazioni relative alla vostra attività fisica come quantità, velocità e calorie bruciate. Inoltre, durante i vostri esercizi all'aperto potete utilizzare la funzione Allenamento per scattare foto, ascoltare musica e verificare la vostra posizione.
- **Cibo:** vi aiuta a gestire l'apporto calorico.



Avvio di S Health

Quando eseguite questa applicazione per la prima volta, leggete e accettate i termini e le condizioni, quindi configurate un profilo utente.

- 1 Toccate **S Health** nel menu Applicazioni.
 - 2 Leggete le informazioni visualizzate relative all'applicazione e toccate **AVANTI**.
 - 3 Leggete e accettate i termini e le condizioni, quindi toccate **AVANTI**.
 - 4 Accedete al vostro account Samsung. In alternativa, toccate **SALTA** per saltare questa procedura.
 - 5 Inserite un nome utente e la data di nascita, selezionate il sesso, quindi toccate **AVANTI**.
Per evitare che il vostro profilo venga visualizzato da altri utenti S Health, selezionate **Nascondete le informazioni del profilo personale a tutti gli altri utenti S Health**.
 - 6 Inserite le vostre caratteristiche fisiche e toccate **AVANTI**.
 - 7 Selezionate un livello di attività e toccate **AVANTI**.
Al termine della configurazione del profilo, vengono visualizzate le informazioni inserite.
-  In base alle vostre caratteristiche fisiche, il dispositivo calcola il vostro metabolismo basale (MB) e consiglia l'apporto calorico giornaliero. I consigli potrebbero non essere accurati per ogni età, corporatura o esigenze nutrizionali.
- 8 Verificate le informazioni del vostro profilo e toccate **AVVIA**.
Viene visualizzata la schermata principale di S Health.

Personalizzazione della schermata principale di S Health

Visualizzate un riassunto che mostra il conteggio attuale dei passi e le calorie bruciate o assunte. Inoltre, potete riorganizzare i collegamenti per un facile accesso ai menu di S Health e cambiare l'immagine di sfondo della schermata principale di S Health.

Nella schermata principale di S Health, toccate  → **Modifica preferiti**, quindi toccate  per aggiungere i collegamenti alla schermata principale di S Health.

Per eliminare i collegamenti, toccate .

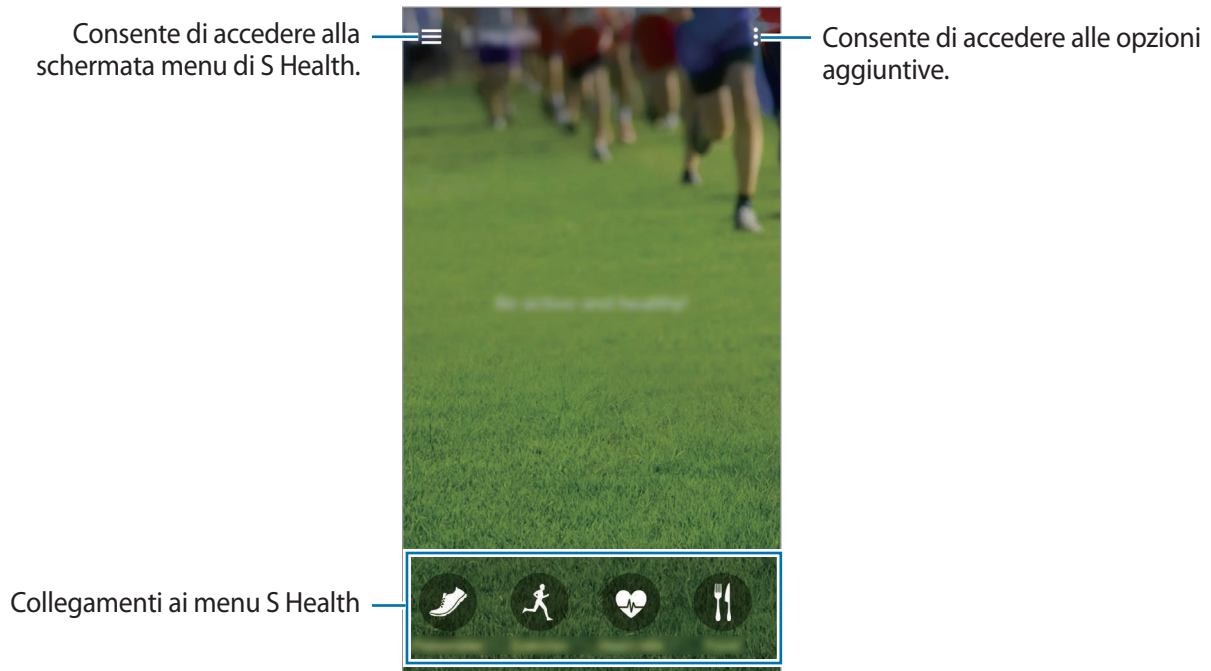

Utilizzo dei menu di S Health

Toccate  per accedere a vari menu.



- **Contapassi:** consente di misurare il conteggio dei passi e di verificare le calorie bruciate. Fate riferimento a [Misurazione dei passi](#) per i dettagli.
- **Allenam.:** consente di registrare la durata dell'attività fisica e di verificare le calorie bruciate. Fate riferimento a [Registrazione delle informazioni sugli esercizi](#) per i dettagli.
- **Cibo:** consente di registrare e gestire l'apporto calorico. Fate riferimento a [Registrazione dell'apporto alimentare](#) per i dettagli.
- **Applicazioni partner:** consente di cercare e scaricare le applicazioni che è possibile sincronizzare con **S Health**.



Sono disponibili ulteriori informazioni relative alle funzioni di S Health o alle applicazioni scaricate tramite **Applicazioni partner**. Per accedere a più informazioni su una funzione o un'applicazione, apritela. Successivamente, toccate  → **Guida**.

Misurazione dei passi

Il dispositivo conta il numero di passi e misura la distanza percorsa. Inoltre, misura le calorie bruciate utilizzando un sensore.

Toccate  → **Contapassi**.

Il dispositivo misura il conteggio dei passi, la distanza percorsa e le calorie bruciate, visualizzandole in tempo reale.

Le misurazioni vengono salvate.

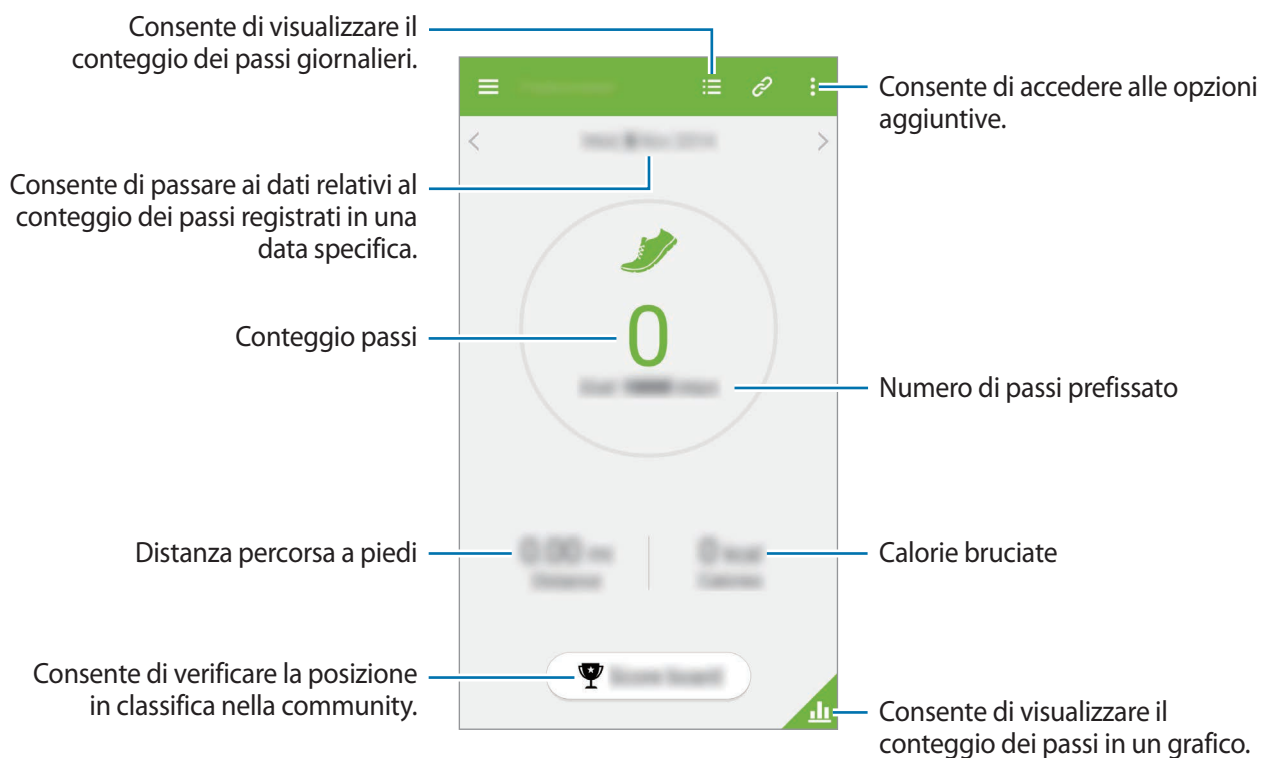

- Potrebbe esserci un breve ritardo tra il monitoraggio dei passi da parte del Contapassi e la visualizzazione del relativo conteggio.
- Se utilizzate il Contapassi quando viaggiate in macchina o in treno, la vibrazione potrebbe influenzare il conteggio dei passi.

Registrazione delle informazioni sugli esercizi

Registrate le informazioni relative agli esercizi e le calorie bruciate utilizzando la funzione Allenamento di S Health. Potete visualizzare in un grafico i vostri esercizi e le calorie bruciate e condividere i dati con altri.

Toccate  → **Allenam.**



- Prima di utilizzare questa funzione, si raccomanda a donne in stato di gravidanza, anziani, bambini, utenti che soffrono di disturbi quali cardiopatie o ipertensione di consultare un medico qualificato.
- Se avvertite giramenti di testa, dolore o difficoltà respiratorie durante l'allenamento, interrompete l'uso di questa funzione e consultate un medico qualificato.



Inizio dell'esercizio

1

Nella schermata principale di Esercizio, impostate il tipo di esercizio, attivate o disattivate la guida vocale, selezionate la musica di sottofondo, quindi toccate **AVVIA**.

Il dispositivo registra la durata dell'esercizio e visualizza l'avanzamento verso il raggiungimento degli obiettivi per gli esercizi.

2 Iniziate l'esercizio e utilizzate le varie funzioni sullo schermo.

Toccate  per bloccare lo schermo e visualizzare solo le informazioni relative all'esercizio. Per sbloccare lo schermo, tenete premuto .

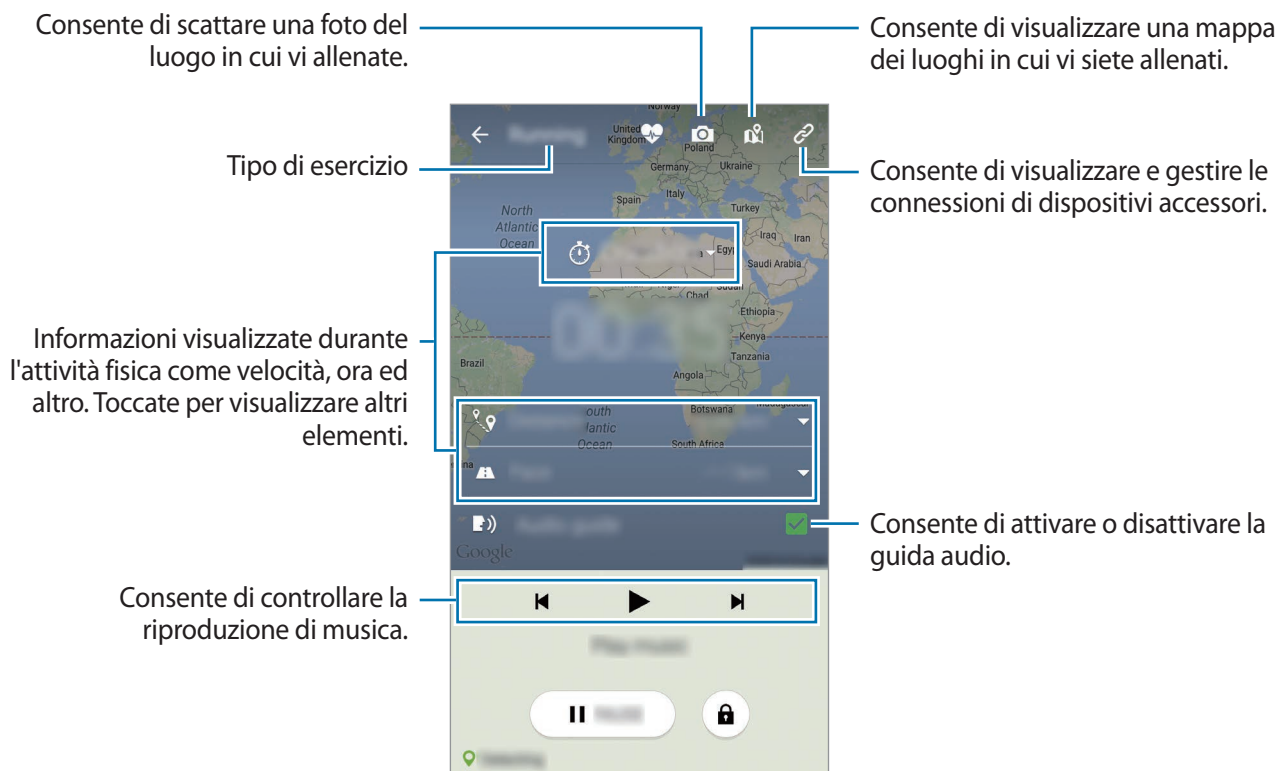

3 Per terminare l'allenamento, toccate **PAUSA** → **INTERROMPI**.

Le informazioni relative agli esercizi, alla distanza e alle foto scattate vengono visualizzate sullo schermo.

4 Inserite altre informazioni e toccate **SALVA**.

Il dispositivo salva le informazioni relative all'esercizio.

Utilizzo della funzione Allenamento quando svolgete attività fisica in modalità corsa

Utilizzate la funzione Allenamento personalizzata per eseguire gli esercizi in modo sicuro ed efficace. Riceverete in tempo reale dei consigli sull'allenamento che vi consentiranno di allenarvi in modo sicuro ed efficace per mantenervi in forma.

Connettete il dispositivo al cardiofrequenzimetro per utilizzare la funzione Allenamento.



Per visualizzare i cardiofrequenzimetri disponibili, toccate **⋮** → **Impostazioni** → **Accessori compatibili** → **Allenam.**

Info sulla funzione Allenamento

La funzione Allenamento comprende la tecnologia Firstbeat per fornire consigli personalizzati sugli esercizi. Firstbeat utilizza l'analisi Effetto allenamento (TE) che misura il carico per il corpo accumulato durante un allenamento e ne valuta l'impatto sulla vostra forma. I livelli di Effetto allenamento si basano sul vostro profilo fisico e sulle informazioni relative alla frequenza cardiaca registrate durante l'allenamento. Il vostro livello di Effetto allenamento aumenta quando eseguite gli esercizi in modo efficace e la funzione Allenamento utilizza l'Effetto allenamento per fornirvi un feedback.

Il feedback viene fornito dalla funzione tramite suggerimenti, come 'accelera', 'mantieni questo ritmo' e 'rallenta'. Quando iniziate ad utilizzare la funzione Allenamento, questa stimerà un livello di Effetto allenamento adeguato in base al vostro profilo. Man mano che vi allenate, la funzione analizzerà la cronologia degli allenamenti e vi fornirà dei consigli più personalizzati. Un allenamento tipo può iniziare con un livello di intensità minore ed aumentare rapidamente di intensità verso il finale.

Visitate www.firstbeat.fi/te per maggiori informazioni.



Durante l'attività fisica, il cardiofrequenzimetro potrebbe non funzionare correttamente se il dispositivo viene esposto ad eccessiva sudorazione o cambia di posizione.

- 1 Indossate il cardiofrequenzimetro.
- 2 Nella schermata principale di Esercizio, toccate  → **SCANSIONE**.

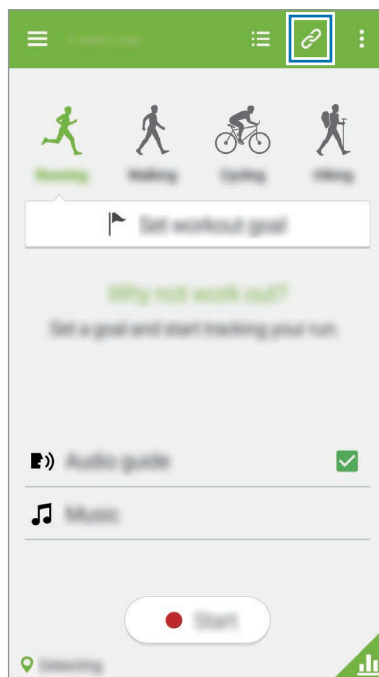

- 3 Selezionate il vostro cardiofrequenzimetro dall'elenco dei dispositivi rilevati.
- 4 Seguite le istruzioni visualizzate per connettere il cardiofrequenzimetro al vostro dispositivo.

5 Quando la connessione viene eseguita, toccate **Corsa** nella schermata principale di Esercizio.



6 Toccate **IMPOSTATE OBIETT. ALLENAM.** → **Obiettivo di allenamento.**

7 Toccate **AUTO** nella finestra pop-up per impostare automaticamente la frequenza cardiaca massima.



La frequenza cardiaca massima è la frequenza cardiaca più veloce che un individuo può raggiungere facendo attività fisica. Se conoscete la vostra frequenza cardiaca massima, inseritela manualmente. Se impostate la misurazione automatica della frequenza cardiaca massima, il dispositivo la calcolerà utilizzando la formula "210 – 0,65 x età".

8 Impostate l'intensità dell'esercizio e toccate **AVANTI**.

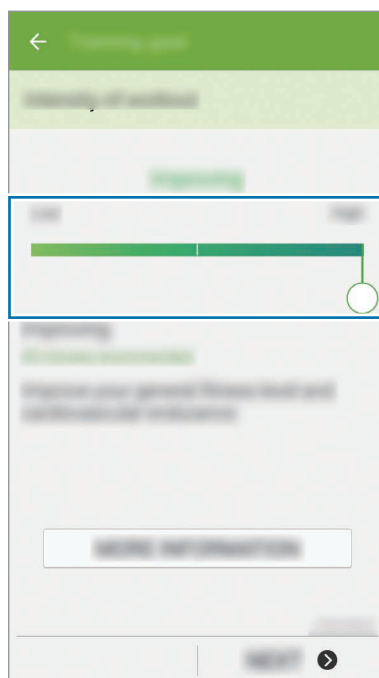

Impostate l'intensità di allenamento su uno dei tre livelli disponibili.

9 Impostate la durata dell'esercizio e toccate **Fatto** → **FATTO**.



Se impostate una durata dell'esercizio inferiore alla durata consigliata, l'intensità dell'esercizio aumenterà per raggiungere il TE.

10 Nella schermata principale di Esercizio, attivate o disattivate la guida vocale, selezionate la musica di sottofondo, quindi toccate **AVVIA**.

11 Iniziate l'attività fisica.



Se avvertite dolore o malessere durante l'allenamento, interrompete immediatamente e consultate un medico.

12 Per terminare l'allenamento, toccate **PAUSA** → **INTERROMPI**.

13 Verificate la durata dell'esercizio, la distanza e le calorie bruciate e toccate **SALVA** per salvare sul dispositivo le informazioni relative all'esercizio.

Registrazione dell'apporto alimentare

Registrate l'apporto alimentare giornaliero e gestite il consumo calorico.

- 1 Toccate  → **Cibo**.
- 2 Toccate **+** accanto al pasto.
- 3 Inserite le informazioni relative all'ora del pasto e toccate **FATTO**.
 - Per cercare un alimento, toccate **Cerca** e selezionatelo tra i risultati della ricerca.
 - Per selezionare da un elenco di cibi ordinati per categoria, toccate **CATEGORIA**.
 - Per selezionare tra i cibi mangiati di frequente, toccate **FREQUENTE**.
 - Per selezionare dall'elenco I miei alimenti, toccate **I MIEI ALIMENTI**.
- 4 Inserite altre informazioni alimentari e toccate **SALVA**.

Le informazioni alimentari vengono registrate come apporto calorico per il pasto.

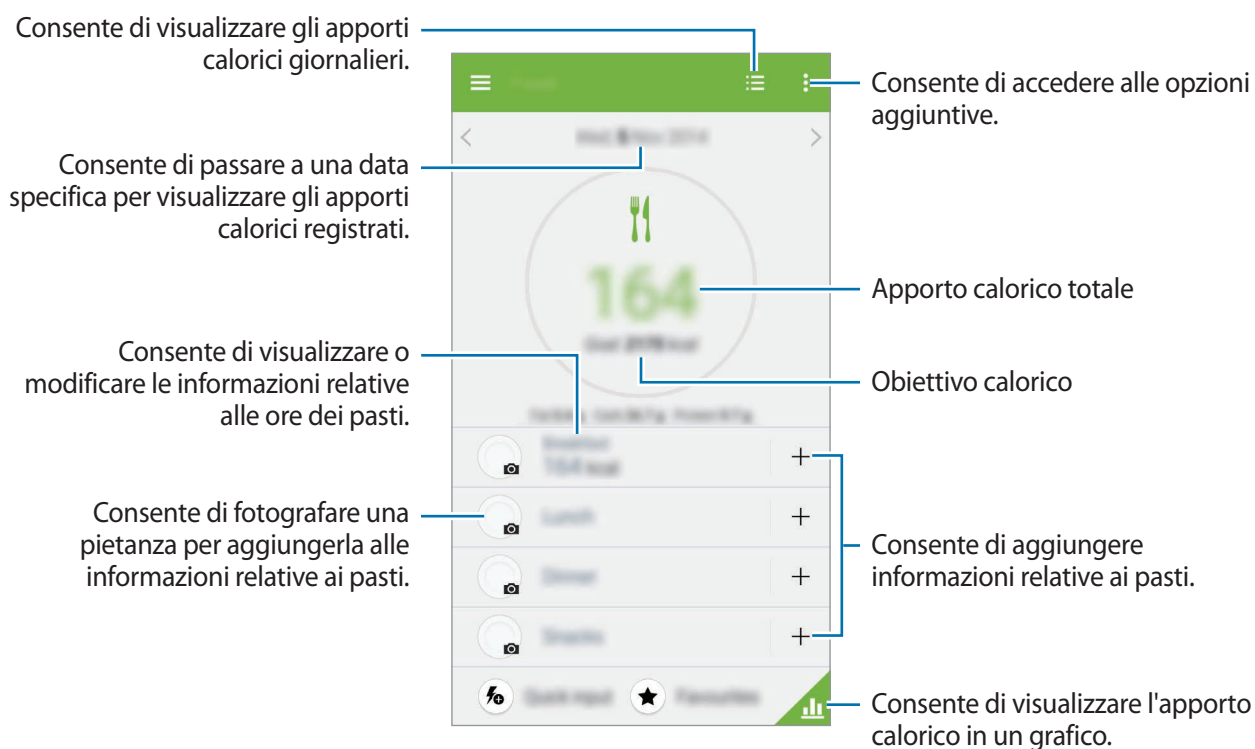

Utilizzate le informazioni sulle calorie in **Cibo** solo come riferimento personale. I dati forniti potrebbero non essere sempre precisi e sono soggetti a variazioni. Alcune informazioni alimentari potrebbero variare dai livelli calorici effettivi.

Utilizzo dei menu aggiuntivi

Potete scaricare ed installare varie applicazioni compatibili con questa applicazione.

- 1 Toccate  → **Applicazioni partner**.
- 2 Selezionate un'applicazione.
- 3 Seguite le istruzioni visualizzate ed installate l'applicazione.



- Le informazioni personali raccolte da S Health possono essere salvate sul dispositivo solo a scopo di informazione. Samsung non riceve, memorizza e non trasmette le vostre informazioni personali. (Tuttavia, se accedete al vostro account Samsung da S Health, i vostri dati possono essere salvati sul server per il backup dei dati.) Le informazioni personali possono essere conservate fino al raggiungimento di tali scopi. Potete eliminare i dati personali memorizzati da S Health utilizzando l'opzione Ripristino dati nel menu Impostazioni o disinstallando l'applicazione. Il ripristino dei dati comporterà l'eliminazione di tutte le informazioni memorizzate nel server. Per eliminare eventuali dati condivisi con i social network o trasferiti su dispositivi di archiviazione, dovete eliminarli separatamente.
- Voi siete pienamente responsabili per l'utilizzo inappropriato dei dati condivisi su social network o trasmessi ad altri. Siate cauti nel condividere i vostri dati personali con altri.
- Per proteggere le vostre informazioni personali, nella schermata principale di S Health, toccate  → **Impostazioni** → **Password**, quindi impostate una password.
- Se il dispositivo è collegato a dispositivi di misurazione, verificate il protocollo di comunicazione per confermare il funzionamento corretto. Se utilizzate una connessione wireless, come Bluetooth o ANT+, il dispositivo potrebbe subire interferenze elettroniche da altri dispositivi. Evitate di utilizzare il dispositivo vicino ad altri dispositivi che trasmettono onde radio.
- I contenuti utilizzati nell'applicazione S Health potrebbero variare in base alla versione del software dell'applicazione. I servizi forniti con l'applicazione sono soggetti a modifiche o all'annullamento dell'assistenza senza preavviso.

Funzioni vocali

S Voice

Informazioni su S Voice

Utilizzate questa app per comandare vocalmente il vostro dispositivo in modo da poter eseguire numerose funzioni.

Toccate **S Voice** nel menu Applicazioni. In alternativa, premete due volte il tasto Home.

Per disattivare l'accesso premendo il tasto Home, toccate **⋮** → **Impostazioni**, quindi selezionate **Apri con il tasto Home**.



La disponibilità di questa applicazione potrebbe variare in base al paese o al gestore telefonico.

Impostazione della lingua

Toccate **⋮** → **Impostazioni** → **Lingua**, quindi selezionate una lingua.



La lingua selezionata viene applicata solo a **S Voice**, non alla lingua di visualizzazione del dispositivo.

Utilizzo di S Voice

Quando avviate **S Voice**, il dispositivo avvia il riconoscimento vocale e l'icona del microfono diventa blu.

Pronunciate un comando vocale.

Se il dispositivo riconosce il comando, il dispositivo eseguirà l'azione corrispondente.

Suggerimenti per migliorare il riconoscimento vocale:

- Parlate chiaramente.
- Parlate in luoghi silenziosi.
- Non utilizzate parole offensive o gergali.
- Evitate di parlare con accenti dialettali.

Il dispositivo potrebbe non riconoscere i comandi o eseguire comandi indesiderati in base all'ambiente circostante o al modo in cui parlate.

Riattivazione di S Voice in modalità standby

Se S Voice non viene utilizzata per un certo periodo, questa passa automaticamente alla modalità standby.

Toccate l'icona del microfono o dite "Ciao Galaxy" al dispositivo per riattivare il riconoscimento vocale.

Modifica del comando di riattivazione

Potete cambiare il comando di riattivazione "Ciao Galaxy". Il comando di riattivazione viene utilizzato per avviare S Voice quando il dispositivo è in modalità standby.

Toccate  → **Impostazioni** → **Attivazione vocale** → **Imposta comando sveglia**.

Disattivazione dei feedback vocali

Toccate  → **Disattiva feedback vocale**. Il dispositivo smette di fornire feedback vocali quando pronunciate i comandi.

Correzione di comandi vocali indesiderati





Potete modificare i comandi vocali se il dispositivo non li riconosce correttamente.

Per correggere un comando vocale, toccate l'ultimo fumetto che contiene il testo pronunciato e modificate il testo utilizzando la tastiera.

Registratore vocale

Registrazione dei promemoria vocali

Toccate **Registratore vocale** nel menu Applicazioni.

Toccate  per avviare la registrazione. Parlate vicino al microfono. Toccate  per sospendere la registrazione. Per annullare la registrazione, toccate . Toccate  per terminare la registrazione.



Durante la registrazione di un promemoria vocale, toccate  per inserire un preferito.



Per impostare la rimozione del rumore di fondo, toccate  → **Impostazioni**, quindi selezionate **Riduzione dei disturbi**.

Salvataggio dei file con tag contestuali









Aggiungete tag contestuali, come luoghi e date, ai nomi dei file quando salvate i promemoria vocali.

Toccate  → **Impostazioni**, quindi selezionate **Nome file contestuale**. Il dispositivo aggiunge la data di registrazione a un nome file. Per aggiungere il luogo in cui il promemoria vocale viene registrato, toccate  → **Impostazioni**, quindi selezionate **Tag sulla posizione**.

Riproduzione dei promemoria vocali

Toccate **Registratore vocale** nel menu Applicazioni.

Toccate  e selezionate un promemoria vocale da riprodurre.

-  : consente di tagliare il promemoria vocale.
-  : consente di riprodurre ripetutamente una porzione del promemoria vocale.
- **x1.0** : consente di regolare la velocità di riproduzione.
-  : consente di saltare una porzione silenziosa del promemoria vocale.
-  : consente di inserire dei segnalibri nel promemoria vocale.
-  /  : consente di sospendere o riprendere la riproduzione.
-  /  : consente di passare al promemoria vocale precedente o successivo.

Utilizzo dell'elenco preferiti

Potete contrassegnare dei punti specifici in un promemoria vocale utilizzando dei segnalibri. Ciascun preferito è contrassegnato con un'icona segnalibro sul promemoria vocale.

Per visualizzare i dettagli del preferito durante la riproduzione di un promemoria, toccate  →

Preferiti. Selezionate un preferito dall'elenco preferiti per riprodurre il promemoria vocale da quella posizione.

Gestione dei promemoria vocali

Nel menu Applicazioni, toccate **Registratore vocale** → .



Toccate  per cercare i promemoria vocali.

Toccate  per eliminare i promemoria vocali.

Rinomina dei promemoria vocali

Tenete premuto il promemoria vocale, toccate  → **Rinomina**, inserite il nome del promemoria vocale, quindi toccate **RINOMINA**.

Gestione delle categorie

Toccate  → **Modifica categorie** → , inserite un nome per la categoria, selezionate un colore, quindi toccate **OK**.

Per cambiare o assegnare delle categorie ai promemoria vocali, nell'elenco dei promemoria, tenete premuto il promemoria vocale. Successivamente, toccate  → **Modifica categoria**, quindi selezionate la categoria.

Per filtrare i promemoria vocali per categoria, toccate  → **Filtra per categoria**, quindi selezionate la categoria.

Ricerca vocale

Utilizzate questa applicazione per cercare pagine Web con la voce.

Toccate **Ricerca vocale** nel menu Applicazioni.



La disponibilità di questa applicazione potrebbe variare in base al paese o al gestore telefonico.

Pronunciate una parola chiave o una frase quando sullo schermo viene visualizzato **Parla ora**.

Modalità auto

Info sulla modalità Auto

Utilizzate questa modalità per controllare il dispositivo mentre siete alla guida. Potete ascoltare i messaggi e la musica utilizzando i comandi vocali e senza toccare il dispositivo.

Aprire il pannello delle impostazioni rapide e toccate **Modalità auto** per attivarla.



Non guardate lo schermo e non eseguite funzioni con le mani mentre siete alla guida.



- Le mappe direzionali, la posizione corrente e altri dati direzionali potrebbero differire dalle informazioni sulla posizione effettiva. Prestate sempre attenzione alle condizioni della strada, del traffico e ad altri fattori che potrebbero influire sulla guida. Durante la guida, seguite tutte le avvertenze e le regole di sicurezza.
- L'utilizzo del navigatore potrebbe determinare costi aggiuntivi.
- La disponibilità di questa applicazione potrebbe variare in base al paese o al gestore telefonico.
- Questa modalità non è supportata in alcune lingue.

Prima di utilizzare questa modalità

- Assicuratevi che il veicolo a cui connettete il dispositivo supporti la funzione Bluetooth.
- Assicuratevi che la funzione Bluetooth del dispositivo e del veicolo sia attivata quando registrate il veicolo sul dispositivo.

Avvio della modalità Auto

Quando eseguite questa applicazione per la prima volta, seguite le istruzioni visualizzate per completare la configurazione.

- 1 Aprite il pannello delle impostazioni rapide e toccate **Modalità auto** per attivarla.
- 2 Quando viene visualizzata la schermata della modalità Auto, toccate **Avanti**.
- 3 Leggete e accettate i termini e le condizioni, quindi toccate **Avanti**.
- 4 Leggete le avvertenze e toccate **Avanti**.
- 5 Toccate **Sì** per connettere il dispositivo e un veicolo tramite Bluetooth.
Quando il dispositivo non è in grado di cercare il veicolo, sul dispositivo, toccate **CERCA DA DISPOSITIVO MOBILE** e registrate il veicolo manualmente.
- 6 Al termine della registrazione, toccate **Avanti**.
- 7 Leggete le istruzioni visualizzate e toccate **Avvia**.
Al termine della configurazione, compare la schermata principale della modalità Auto.

Registrazione di un veicolo

Quando registrate un veicolo sul dispositivo, potete ascoltare i feedback vocali del dispositivo tramite gli altoparlanti dell'auto. Inoltre, potete impostare l'attivazione automatica della modalità Auto sul dispositivo quando si connette al veicolo ed altro.

- 1 Toccate **☰** → **Impostazioni** → **Registra auto** → **Aggiungi auto**.
- 2 Accettate la richiesta di autorizzazione Bluetooth e toccate **Sì** per attivare la funzione Bluetooth.

3 Seguite le istruzioni visualizzate per connettere il dispositivo e il veicolo.

Se il veicolo non è in grado di rilevare il dispositivo, toccate **CERCA DA DISPOSITIVO MOBILE** per cercare il veicolo sul dispositivo.



- Prima di registrare il veicolo, accendete il veicolo e la radio.
- Durante la registrazione di un veicolo sul dispositivo, posizionate il dispositivo vicino al veicolo.

Attivazione automatica della modalità Auto

Potete impostare il dispositivo per attivare la modalità Auto quando il dispositivo e un veicolo sono connessi tramite Bluetooth.

Al termine della registrazione del veicolo, toccate **☰** → **Impostazioni** → **Registra auto**, quindi selezionate **Apert. auto con Bluetooth**.

Aggiunta di collegamenti ai luoghi visitati di frequente

Salvate i collegamenti ai luoghi visitati di frequente per cercare facilmente i percorsi.

1 Toccate **☰** → **Impostazioni** → **Luoghi registrati**.

2 Toccate **Casa**, **Ufficio** o **Automobile**.

Per aggiungere nuovi luoghi, toccate **+**, inserite il nome di un luogo, impostate un metodo di riconoscimento della posizione, quindi toccate **FATTO**.

3 Toccate **Seleziona metodo** e selezionate un metodo per il riconoscimento dei luoghi, come mappe, Wi-Fi o Bluetooth.

4 Toccate **FATTO**.

Utilizzo dei menu della modalità Auto

Aprirete il pannello delle impostazioni rapide e toccherete **Modalità auto** per attivarla.

Quando compare la schermata principale della modalità Auto, dite "Ciao, Galaxy" oppure toccherete la parte superiore dello schermo e pronunciate un comando vocale. In alternativa, potete utilizzare i menu sulla schermata toccandoli.



- Se la modalità Auto è in esecuzione in background, potete utilizzare un comando vocale per riattivarla. Questa funzione non è disponibile se il dispositivo è già impostato per l'avvio di **Google** pronunciando "OK Google". Per disattivare il comando vocale di riattivazione, nel menu Applicazioni, toccherete **Voice Search** →  → **Settings** → **Voice** → **Rilevamento di "Ok Google"**.
- **Rilevamento di "Ok Google"** potrebbe non essere disponibile in base al Paese o al gestore telefonico.



Utilizzo del navigatore

Aprire il pannello delle impostazioni rapide e toccate **Modalità auto** per attivarla.

Navigazione verso una destinazione preimpostata

Il dispositivo vi guiderà alla destinazione preimpostata. Prima di utilizzare questa funzione, salvate i collegamenti ai luoghi visitati di frequente per cercare facilmente i percorsi. Fate riferimento a [Aggiunta di collegamenti ai luoghi visitati di frequente](#) per i dettagli.

- 1 Nella schermata principale della modalità Auto, dite "Ciao, Galaxy" o toccate la parte superiore dello schermo.
- 2 Dite "**Navigazione**" e il nome di una destinazione preimpostata utilizzando un comando vocale. In alternativa, toccate **Navigazione** e selezionate una destinazione preimpostata, come **Casa**, **Ufficio** o **Luoghi personali**.

Navigazione verso una destinazione

Selezionate un luogo in modo preciso tenendo premuto il dito sulla mappa. In alternativa, utilizzate un comando vocale per giungere a destinazione.

- 1 Nella schermata principale della modalità Auto, dite "Ciao, Galaxy" o toccate la parte superiore dello schermo.
- 2 Dite "**Navigazione**" o toccate **Navigazione**.
- 3 Pronunciate una parola chiave o l'indirizzo del luogo utilizzando un comando vocale. In alternativa, toccate **Mappa** e inserite una parola chiave o l'indirizzo del luogo.
Per cercare un luogo, toccate il campo di ricerca.
- 4 Dite "**Percorso**" o toccate **Percorso**.

Contenuti multimediali

Lettore musicale

Riproduzione della musica

Toccate **Lettore musicale** nel menu Applicazioni.

Selezionate una categoria musicale, quindi selezionate il brano che volete riprodurre.

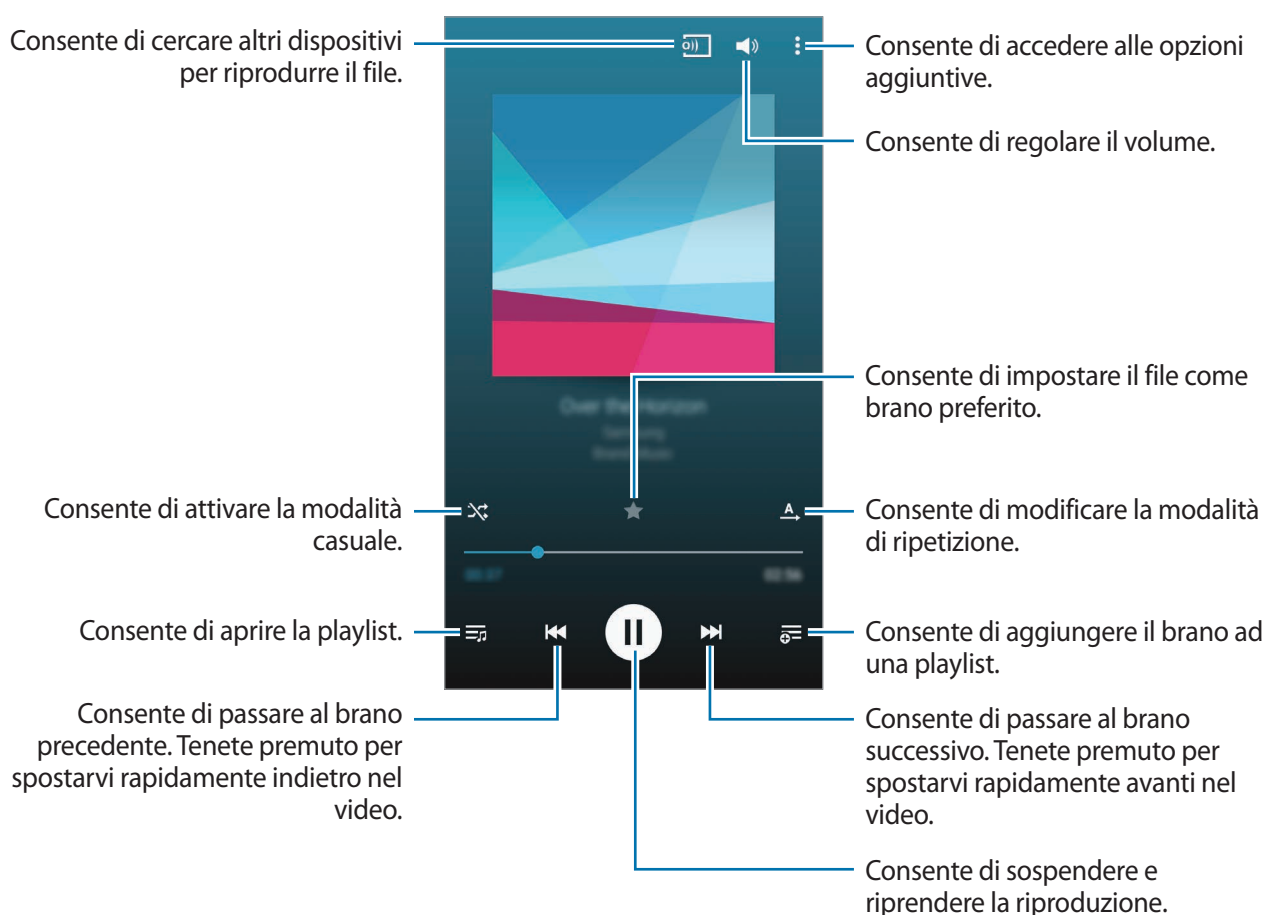

Riproduzione di musica memorizzata in altri dispositivi

Cercate la musica memorizzata su altri dispositivi e riproducetela sul vostro dispositivo.

Toccate **Lettore musicale** nel menu Applicazioni.

Accesso alla musica su un dispositivo registrato

Toccate **DISPOSITIVI** e selezionate un dispositivo in **Dispositivi registrati** per accedere e riprodurre la musica. Potete riprodurre il brano sui dispositivi registrati su Samsung link. Visitate link.samsung.com per maggiori informazioni. Accertatevi che i dispositivi registrati siano accesi e connessi a una rete Wi-Fi o mobile.



L'accesso a contenuti memorizzati su altri dispositivi tramite rete mobile potrebbe determinare costi aggiuntivi. Per evitare costi aggiuntivi, utilizzate il Wi-Fi.

Accesso alla musica su un dispositivo nelle vicinanze

Toccate **DISPOSITIVI** e selezionate un dispositivo in **Dispositivi vicini** per accedere e riprodurre la musica. Potete riprodurre il brano sui dispositivi che hanno la funzione di condivisione dei contenuti attivata.

Per attivare la funzione, nel menu Applicazioni, toccate **Impostazioni** → **Dispositivi vicini**, quindi trascinate il cursore **Dispositivi vicini** verso destra. Per altre impostazioni, fate riferimento a [Dispositivi vicini](#).

Video

Riproduzione dei video

Toccate **Video** nel menu Applicazioni.

Selezionate un video da riprodurre.

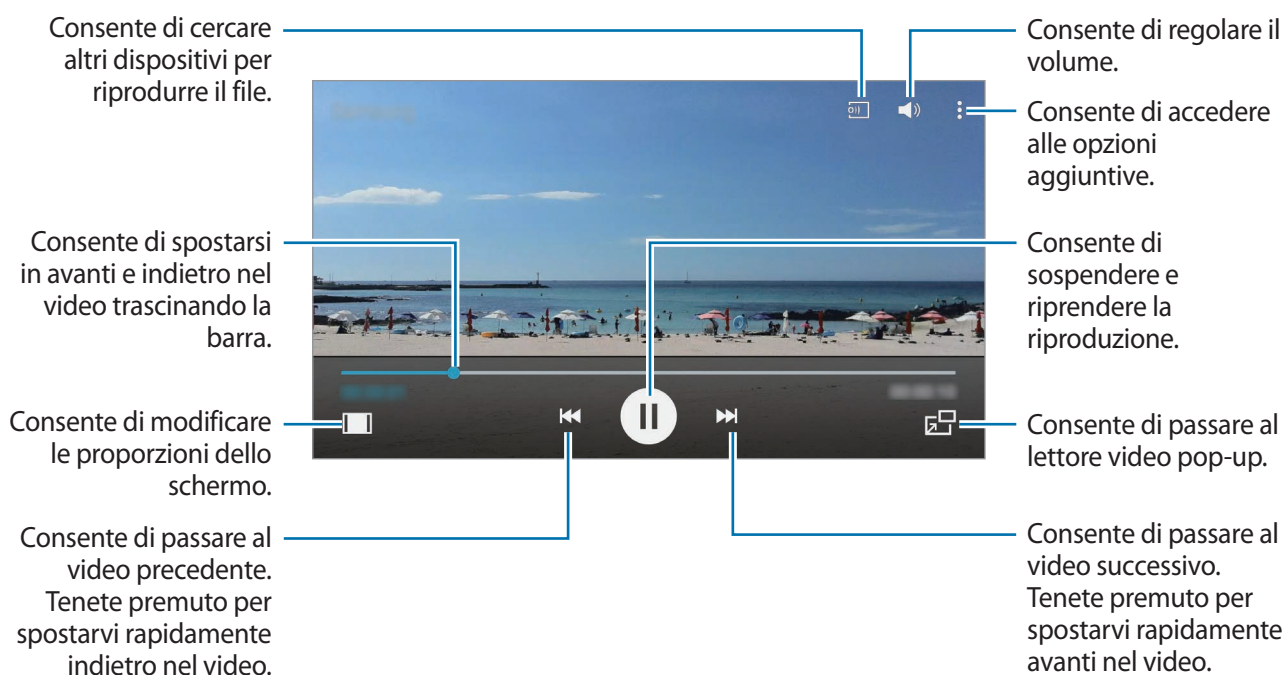

Per personalizzare la posizione del pannello di controllo durante la riproduzione, toccate **⋮** → **Impostazioni**, selezionate **Mini controller**, quindi toccate **CHIUDI**. Successivamente, toccate ◀ o ▶ per spostare il pannello di controllo su uno dei due lati dello schermo.



Questa funzione è disponibile solo nell'orientamento orizzontale.

Riproduzione di video memorizzati in altri dispositivi

Cercate i video memorizzati su altri dispositivi e riproduceteli sul vostro dispositivo.

Toccate **Video** nel menu Applicazioni.

Accesso a video su un dispositivo registrato

Toccate **DISPOSITIVI** e selezionate un dispositivo in **Dispositivi registrati** per accedere e riprodurre il video. Potete riprodurre il video sui dispositivi registrati su Samsung link. Visitate link.samsung.com per maggiori informazioni. Accertatevi che i dispositivi registrati siano accesi e connessi a una rete Wi-Fi o mobile.



L'accesso a contenuti memorizzati su altri dispositivi tramite rete mobile potrebbe determinare costi aggiuntivi. Per evitare costi aggiuntivi, utilizzate il Wi-Fi.

Accesso a video su un dispositivo nelle vicinanze

Toccate **DISPOSITIVI** e selezionate un dispositivo in **Dispositivi vicini** per accedere e riprodurre il video. Potete riprodurre il video sui dispositivi che hanno la funzione di condivisione di contenuti attivata.

Per attivare la funzione di condivisione del contenuto, nel menu Applicazioni, toccate **Impostazioni** → **Dispositivi vicini**, quindi trascinate il cursore **Dispositivi vicini** verso destra. Per altre impostazioni, fate riferimento a [Dispositivi vicini](#).

YouTube

Utilizzate questa applicazione per guardare video dal sito Web YouTube.

Toccate **YouTube** nel menu Applicazioni.



La disponibilità di questa applicazione potrebbe variare in base al paese o al gestore telefonico.

Flipboard

Utilizzate questa applicazione per fruire di notizie e contenuti in maniera innovativa.

Toccate **Flipboard** nel menu Applicazioni.



La disponibilità di questa applicazione potrebbe variare in base al paese o al gestore telefonico.

Una volta avviata Flipboard, trascinate verso l'alto il dito sulla pagina iniziale, selezionate gli argomenti delle notizie, quindi toccate **Crea il tuo Flipboard**.

Selezionate una storia o un argomento di copertina e scorrete il dito sulle pagine di Flipboard, quindi selezionate un articolo da leggere.

Google+

Utilizzate questa applicazione per restare in contatto con i vostri amici tramite il social network di Google.

Toccate **Google+** nel menu Applicazioni.



La disponibilità di questa applicazione potrebbe variare in base al paese o al gestore telefonico.

Toccate **Tutto** per modificare la categoria, quindi scorrete in alto o in basso per visualizzare i post delle vostre cerchie.

Foto

Utilizzate questa applicazione per gestire foto, album e video salvati sul dispositivo e caricati su **Google+**.

Toccate **Foto** nel menu Applicazioni.



La disponibilità di questa applicazione potrebbe variare in base al paese o al gestore telefonico.

Play Games

Utilizzate questa applicazione per scaricare giochi e utilizzarli.

Toccate **Play Games** nel menu Applicazioni.



La disponibilità di questa applicazione potrebbe variare in base al paese o al gestore telefonico.

Play Music

Utilizzate questa applicazione per ascoltare musica sul dispositivo o riprodurla in streaming dal servizio cloud di Google.

Toccate **Play Music** nel menu Applicazioni.



La disponibilità di questa applicazione potrebbe variare in base al paese o al gestore telefonico.

Play Edicola

Utilizzate questa applicazione per leggere gli ultimi articoli sulla stampa.

Toccate **Play Edicola** nel menu Applicazioni.



La disponibilità di questa applicazione potrebbe variare in base al paese o al gestore telefonico.

Sicurezza

Impronte digitali

Per un miglior riconoscimento delle impronte digitali

Quando effettuate la scansione delle vostre impronte digitali sul dispositivo, prestate attenzione alle seguenti condizioni che potrebbero incidere sulla resa della funzione:

- Il tasto Home contiene un sensore per il riconoscimento delle impronte digitali. Accertatevi che il tasto Home non presenti graffi o danni da oggetti metallici come monete, chiavi e collane.
- La protezione dello schermo fornita con il dispositivo potrebbe causare il malfunzionamento del sensore di riconoscimento delle impronte digitali. Rimuovete la protezione dello schermo per migliorare la sensibilità alle impronte digitali.
- Accertatevi che l'area di riconoscimento delle impronte digitali e le dita siano pulite e asciutte.
- Il dispositivo potrebbe non riconoscere le impronte digitali con rughe o cicatrici.
- Il dispositivo potrebbe non riconoscere le impronte digitali di dita piccole o sottili.
- Per migliorare la resa del riconoscimento, registrate le impronte digitali della mano che usate più spesso per eseguire attività sul dispositivo.
- Non trascinate il dito troppo rapidamente o troppo lentamente. Trascinate il dito ad una velocità moderata in modo da consentirne il riconoscimento da parte del dispositivo.
- In ambienti secchi, l'elettricità statica può accumularsi nel dispositivo. Evitate di utilizzare questa funzione in ambienti secchi e, prima di utilizzare la funzione, scaricate l'elettricità statica toccando un oggetto metallico.

Registrazione delle impronte digitali

- 1 Nel menu Applicazioni, toccate **Impostazioni** → **Impronte digitali** → **Gestione impronte**.
- 2 Leggete le informazioni visualizzate e toccate **OK**.
- 3 Posizionate il dito sull'area delle impronte digitali in basso al centro dello schermo.
- 4 Tenete premuto sullo schermo nell'area delle impronte, quindi trascinate il dito verso il basso sul tasto Home.

Ripetete questa azione utilizzando lo stesso dito finché l'impronta digitale non viene registrata.



Se piegate il dito o utilizzate la punta, il dispositivo potrebbe non riconoscere le impronte digitali.

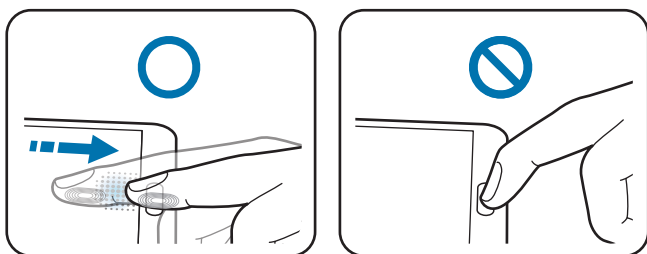



- 5 Toccate **FATTO** per terminare la scansione delle vostre impronte digitali. In alternativa, toccate **REGISTRA** per registrare un'altra impronta digitale.
- 6 Quando compare una schermata che richiede di registrare una password di backup, inserite la password di backup, quindi toccate **CONTINUA**.
- 7 Inserite di nuovo una password di backup per verificarla, quindi toccate **OK**.
Potete utilizzare la password di backup al posto della scansione delle impronte digitali.
- 8 Quando compare una finestra pop-up di blocco tramite impronta digitale, toccate **OK**. Potete utilizzare le vostre impronte digitali per sbloccare lo schermo.

Gestione delle impronte digitali registrate

Potete eliminare o rinominare le impronte digitali registrate.

Nel menu Applicazioni, toccate **Impostazioni** → **Impronte digitali** → **Gestione impronte**.

Per eliminare le impronte digitali, toccate  → **Scollega**, selezionate le impronte digitali, quindi toccate **FATTO** → **OK**.

Per rinominare un'impronta digitale, toccate  → **Seleziona**, selezionate un'impronta digitale, toccate , inserite un nuovo nome, quindi toccate **OK**.

Modifica della password alternativa

Potete modificare la password che utilizzate come alternativa alla scansione delle impronte digitali.

- 1 Nel menu Applicazioni, toccate **Impostazioni** → **Impronte digitali** → **Modifica password backup**.
- 2 Eseguite la scansione di un'impronta digitale registrata, oppure toccate  e inserite la password di backup.
- 3 Inserite una nuova password e toccate **CONTINUA**.
- 4 Inserite nuovamente la password e toccate **OK**.

Sblocco dello schermo con le impronte digitali

Potete sbloccare lo schermo utilizzando le impronte digitali registrate.

Nel menu Applicazioni, toccate **Impostazioni** → **Impronte digitali** → **Blocco schermo** → **Impronta digitale**. In alternativa, nel menu Applicazioni, toccate **Impostazioni** → **Schermata di blocco** → **Blocco schermo** → **Impronta digitale**.

Verifica della password dell'account Samsung

Utilizzate le impronte digitali per verificare la password dell'account Samsung. Potete utilizzare un'impronta digitale invece di inserire la password, ad esempio, quando acquistate contenuti da **GALAXY Apps**.

Nel menu Applicazioni, toccate **Impostazioni** → **Impronte digitali** → **Verifica account Samsung**, quindi trascinate il cursore **Verifica account Samsung** verso destra.

Utilizzo delle impronte digitali per acquisti tramite PayPal

Potete effettuare degli acquisti tramite la scansione delle impronte digitali.



La disponibilità di questa funzione potrebbe variare in base al paese o al gestore telefonico.

- 1 Nel menu Applicazioni, toccate **Impostazioni** → **Impronte digitali** → **Paga con PayPal**.
- 2 Selezionate **Supporto di FIDO Ready™** e **PayPal**, quindi toccate **INSTALLA**.
- 3 Quando l'installazione è completata, toccate **COLLEGA ACCOUNT PAYPAL**.
- 4 Seguite le istruzioni visualizzate per accedere al sito Web PayPal e registrare le impronte digitali.

Modalità privata

Informazioni sulla modalità privata

Utilizzate questa modalità per evitare che altre persone utilizzino o accedano a contenuti specifici memorizzati sul dispositivo, come immagini e documenti. Potete salvare i contenuti in una posizione specifica e disattivare la modalità privata per nascondere gli elementi in sicurezza.

Contenuti nascosti

- 1 Nel menu Applicazioni, toccate **Impostazioni** → **Modalità privata**, quindi trascinate il cursore **Modalità privata** verso destra. In alternativa, aprite il pannello delle impostazioni rapide e toccate **Modalità privata** per attivarla.

Quando attivate la modalità privata per la prima volta, impostate un codice di sblocco e un PIN di riserva.

- 2 Inserite il codice di sblocco della modalità privata.

Quando è attiva questa modalità, in cima allo schermo compare .

- 3 Per selezionare gli elementi da nascondere, tenete premuto un elemento sull'elenco, spuntate gli elementi da selezionare, quindi toccate **⋮** → **Sposta in Privato**.

Gli elementi spostati alla modalità privata sono contrassegnati da .

- 4 Quando avete selezionato gli elementi da nascondere, nel menu Applicazioni, toccate **Impostazioni** → **Modalità privata**, quindi trascinate il cursore **Modalità privata** verso sinistra. In alternativa, aprite il pannello delle impostazioni rapide e toccate **Modalità privata** per disattivarla.

Gli elementi selezionati scompariranno dallo schermo.



Assicuratevi che tutti i file siano salvati o spostati correttamente prima di disattivare la modalità privata.

Visualizzazione dei contenuti nascosti

Potete visualizzare gli elementi nascosti solo quando la modalità privata è attivata.

- 1 Nel menu Applicazioni, toccate **Impostazioni** → **Modalità privata**, quindi trascinate il cursore **Modalità privata** verso destra. In alternativa, aprite il pannello delle impostazioni rapide e disattivate **Modalità privata**.
- 2 Inserite il codice di sblocco della modalità privata.
- 3 Nel menu Applicazioni, toccate **Archivio** → **Privato**.

Sullo schermo vengono visualizzati tutti gli elementi spostati alla modalità privata.

Emergenza

Modalità di emergenza

Informazioni sulla modalità Emergenza

Utilizzate questa modalità per prolungare la durata di standby del dispositivo quando vi trovate in una situazione di emergenza. Quando questa modalità è attiva, la luminosità dello schermo diminuisce e il consumo della batteria viene ridotto limitando alcune funzioni. Inoltre, potete accendere il flash, suonare allarmi e inviare la vostra posizione ad altri con un messaggio.

Attivazione della modalità Emergenza

Tenete premuto il tasto Accensione o spegnimento, quindi toccate **Modalità di emergenza**. In alternativa, nel menu Applicazioni, toccate **Impostazioni** → **Comunicazioni di emergenza** → **Modalità di emergenza**, quindi trascinate il cursore **Modalità di emergenza** verso destra.



L'invio di messaggi o l'uso della rete mobile potrebbe determinare costi aggiuntivi.

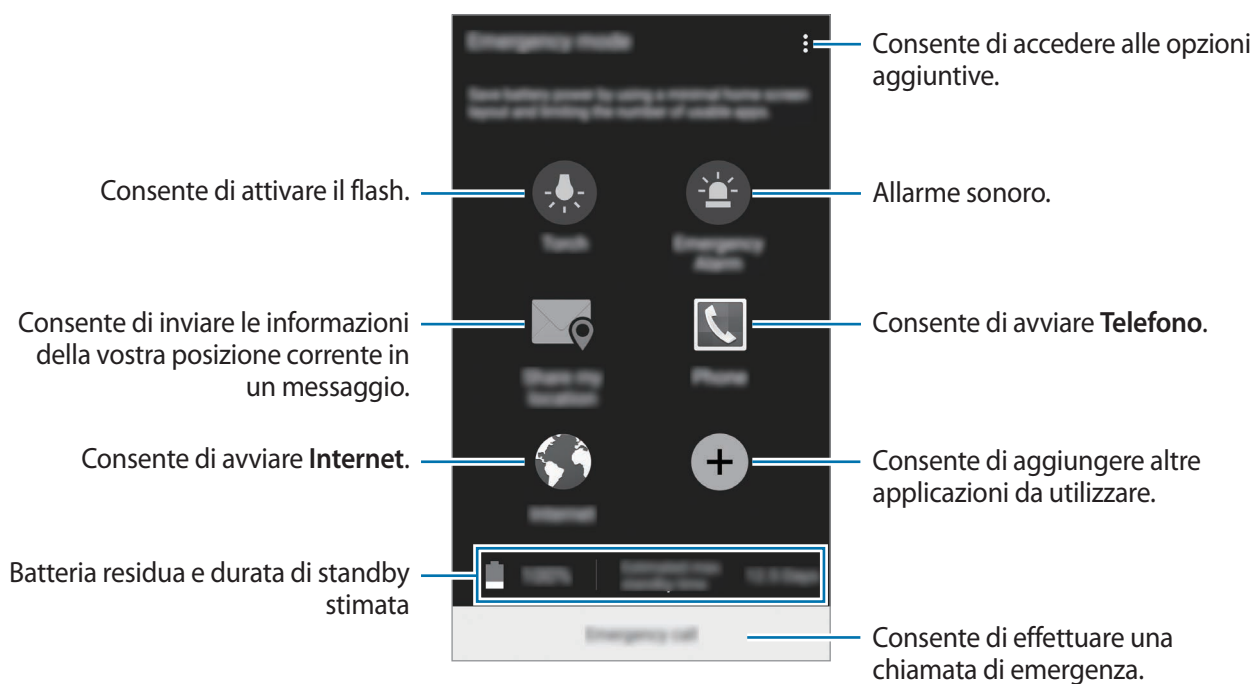

La durata massima stimata di standby indica il tempo rimasto prima che la batteria si scarichi completamente se il dispositivo non viene utilizzato. La durata di standby potrebbe variare in base alle impostazioni e alle condizioni di utilizzo del vostro dispositivo.

Disattivazione della modalità Emergenza

Per disattivare la modalità Emergenza, tenete premuto il tasto Accensione o spegnimento, quindi toccate **Modalità di emergenza**. In alternativa, toccate **☰** → **Disattiva modalità di emergenza**. La modalità Emergenza viene disattivata.

Invio dei messaggi di aiuto

Informazioni sull'invio dei messaggi di aiuto

Potete preimpostare i contatti a cui inviare un messaggio in caso di emergenza. Inviare messaggi ai contatti primari premendo rapidamente il tasto Accensione o spegnimento per tre volte.

Nel menu Applicazioni, toccate **Impostazioni** → **Comunicazioni di emergenza**.

Aggiunta dei contatti di emergenza

- 1 Nel menu Applicazioni, toccate **Impostazioni** → **Comunicazioni di emergenza**.
- 2 Toccate **Gestisci contatti di emergenza** → **Crea contatto principale**.
- 3 Toccate **Aggiungi** e inserite le informazioni relative al contatto oppure toccate **Seleziona da rubrica** per aggiungere un contatto esistente come contatto di emergenza.

Impostazione dei messaggi di aiuto

Nel menu Applicazioni, toccate **Impostazioni** → **Comunicazioni di emergenza** → **Messaggi di aiuto**, trascinate il cursore **Messaggi di aiuto** verso destra, quindi selezionate i contenuti da inserire nei messaggi di aiuto.

Invio dei messaggi di aiuto

In caso di emergenza, premete rapidamente il tasto Accensione o spegnimento tre volte. Il dispositivo invia messaggi ai contatti di emergenza. I messaggi contengono le informazioni sulla vostra posizione.



L'invio di messaggi o l'uso della rete mobile potrebbe determinare costi aggiuntivi.

Notifica condizioni meteo gravi (Geo News)

Informazioni su Notifica condizioni meteo gravi (Geo News)

Utilizzate questa funzione per ricevere notifiche relative a condizioni meteo gravi nelle vicinanze della vostra posizione corrente.



- La funzione individua la vostra posizione e vi fornisce le informazioni relative ad eventuali calamità naturali nella vostra zona. Le informazioni fornite potrebbero variare in base al gestore telefonico nella vostra posizione corrente.

Per visualizzare le informazioni relative alle condizioni meteo gravi e i paesi e le lingue per cui sono disponibili tali informazioni, visitate www.samsung.com/geonews.

- La ricezione di notifiche da un servizio di previsioni meteo in roaming potrebbe determinare costi aggiuntivi.

Ricezione delle notifiche

Nel menu Applicazioni, toccate **Impostazioni** → **Comunicazioni di emergenza** → **Geo News**, quindi trascinate il cursore **Geo News** verso destra.

Notifiche pop-up

Selezionate **Popup di notifica di Geo News**.

Il dispositivo mostra la notifica in una finestra pop-up. Potete effettuare una chiamata di emergenza o inviare messaggi di emergenza dalla finestra pop-up ai contatti preimpostati.

Utilizzo del widget Geo News

Potete visualizzare la vostra posizione corrente e le informazioni relative alle calamità nel vostro paese nel widget **Geo News**.

Nella schermata Home, scorrete verso sinistra e toccate il widget **Geo News**.

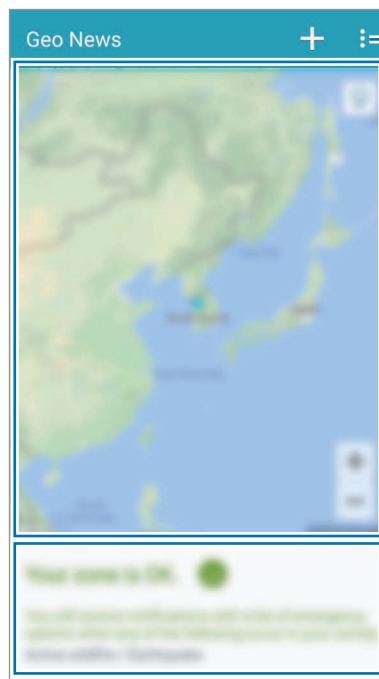
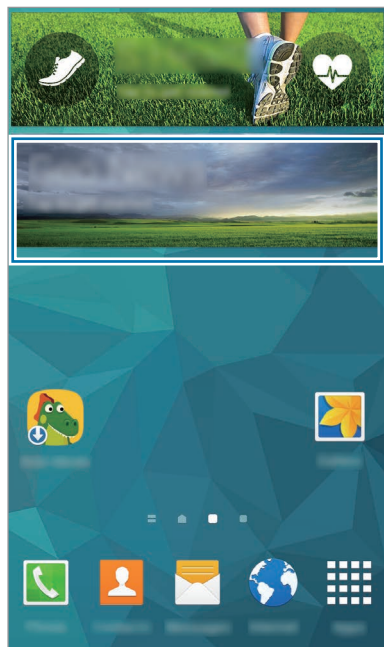

Consente di accedere alle opzioni aggiuntive.

Posizione corrente

Informazioni sulle calamità relative alla vostra posizione corrente.

Utilità

S Finder

Utilizzate questa applicazione per cercare contenuti sul dispositivo e tramite internet. Potete applicare vari filtri e visualizzare la cronologia di ricerca.

Aprirete il pannello delle notifiche e toccherete **S Finder**.

Ricerca di contenuti

Toccherete il campo di ricerca ed inserite una parola chiave oppure toccherete  e dite una parola chiave.

Per ottenere risultati più precisi, toccherete i filtri sotto il campo di ricerca.

Per selezionare le categorie di ricerca, toccherete  → **Impostazioni** → **Seleziona categoria**.

Gestione della cronologia di ricerca

Per eliminare la cronologia di ricerca, toccherete  vicino a un elemento.

Per impostare il dispositivo per non salvare i risultati della ricerca, toccherete  → **Impostazioni**, quindi deselezionerete **Usa cronologia di ricerca**.

Calendario

Avvio del Calendario

Utilizzate questa applicazione per gestire eventi e attività.

Toccate **Calendario** nel menu Applicazioni.

Consente di modificare la modalità di visualizzazione.

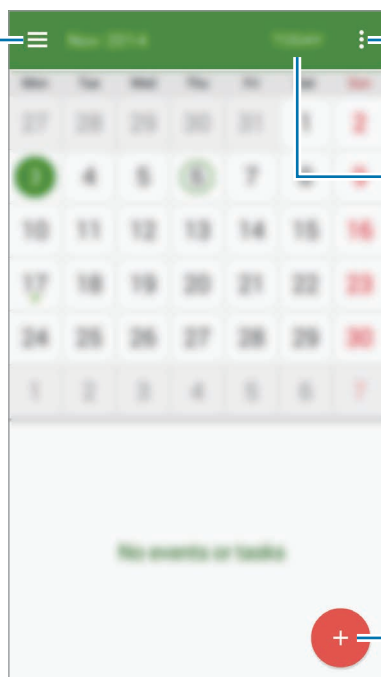

Consente di accedere alle opzioni aggiuntive.

Consente di passare alla data odierna.

Consente di creare eventi o attività.

Creazione di eventi o attività

1 Toccate **Calendario** nel menu Applicazioni.

2 Toccate **+**. In alternativa, selezionate una data senza eventi o attività e toccate nuovamente la data.

Se per la data sono già stati salvati eventi o attività, toccate la data e toccate **+**.

3 Selezionate un evento o un'attività ed inserite i dettagli.

- **Aggiungi evento:** consente di impostare una data di inizio e di fine per un evento. Potete impostare una ripetizione facoltativa.
- **Aggiungi attività:** consente di aggiungere un'attività da eseguire in una data specifica. Potete impostare una priorità facoltativa.

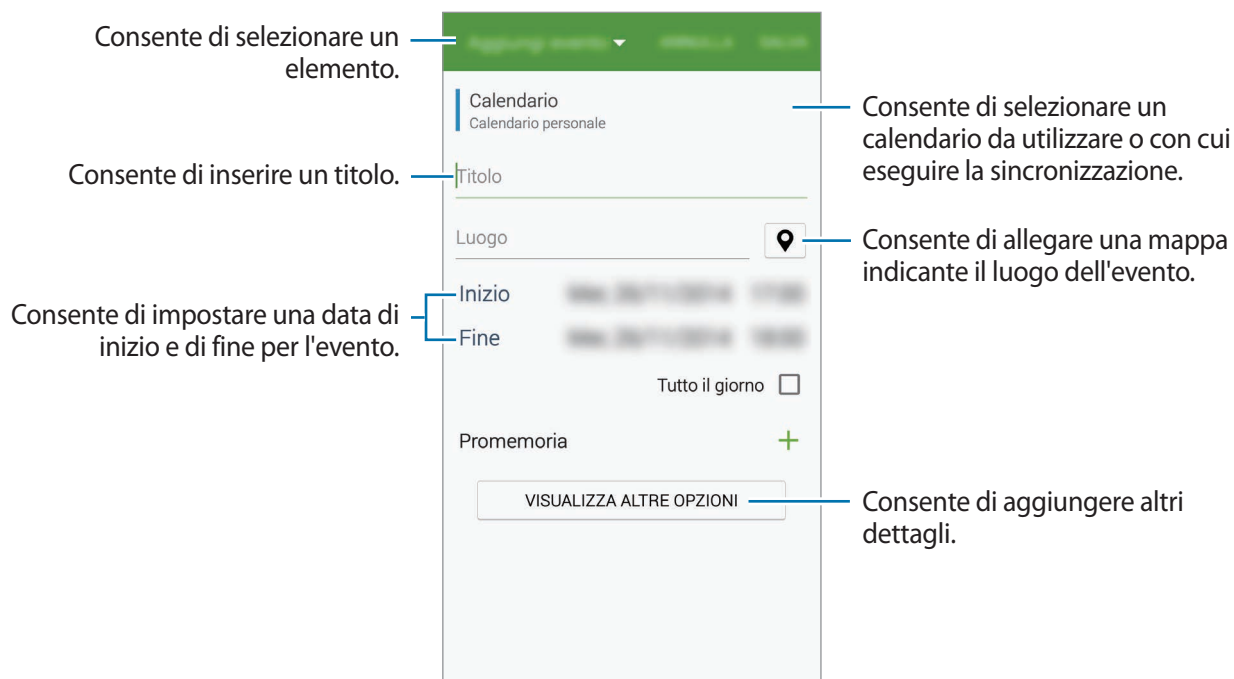

4 Toccate **SALVA** per salvare l'evento o l'attività.

Sincronizzazione di eventi e attività con i vostri account

Tocate **Calendario** nel menu Applicazioni.

Per sincronizzare eventi e attività con i vostri account, toccate **⋮** → **Sincronizza adesso**.

Per aggiungere gli account con cui eseguire la sincronizzazione, toccate **⋮** → **Calendari** → **Aggiungi account**. Successivamente, selezionate un account con cui eseguire la sincronizzazione ed effettuate l'accesso. Quando viene aggiunto un account, accanto al nome dell'account viene visualizzato un cerchio verde.

Per modificare l'opzione di sincronizzazione degli account, nel menu Applicazioni, toccate **Impostazioni** → **Account**, quindi selezionate un servizio account.

Eliminazione di eventi o attività

Toccate **Calendario** nel menu Applicazioni.

Per eliminare eventi o attività, toccate  → **Elimina**, selezionate gli eventi o le attività, quindi toccate **FATTO** → **ELIMINA**.

Per eliminare un evento o un'attività mentre li visualizzate, toccate  → **ELIMINA**.

Per contrassegnare le attività come completate, toccate una data in cui sono previste delle attività e selezionate le attività completate.

Condivisione di eventi o attività

Toccate **Calendario** nel menu Applicazioni.

Per condividere un evento o un'attività mentre li visualizzate, toccate , quindi selezionate un metodo di condivisione.

Calcolatr.

Utilizzate questa applicazione per effettuare calcoli semplici o complessi.

Toccate **Calcolatr.** nel menu Applicazioni.

Ruotate il dispositivo posizionandolo in orizzontale per utilizzare la calcolatrice scientifica. Se **Rotazione schermo** é disattivata, toccate  → **Calcolatrice scientifica**.

Per visualizzare la cronologia dei calcoli, toccate  per nascondere la tastiera.

Per cancellare la cronologia, toccate  → **Cancella cronologia**.

Orologio

Sveglia

Nel menu Applicazioni, toccate **Orologio** → **Sveglia**.

Impostazione delle sveglie

Tocate **+** nell'elenco sveglie, impostate un'ora per la sveglia, selezionate i giorni in cui la sveglia deve ripetersi, impostate altre varie opzioni della sveglia, quindi toccate **FATTO**. Per attivare o disattivare le sveglie, toccate  accanto alla sveglia nell'elenco sveglie.

- **Sospendi:** consente di impostare il numero di ripetizioni della sveglia dopo l'orario stabilito e il relativo intervallo.
- **Sveglia Smart:** consente di impostare un'ora ed un tono per la sveglia intelligente. Una sveglia intelligente inizia a suonare a volume basso qualche minuto prima dell'attivazione della sveglia pianificata. Il volume della sveglia intelligente aumenta gradualmente finché non la spegnete o non suona la sveglia preimpostata.

Interruzione delle sveglie

Trascinate **X** fuori dal cerchio grande per interrompere una sveglia. Trascinate **ZZ** fuori dal cerchio grande per ripetere la sveglia dopo un periodo specificato.

Eliminazione delle sveglie

Tocate  → **Elimina**, selezionate le sveglie, quindi toccate **FATTO**.

Fusi orari

Nel menu Applicazioni, toccate **Orologio** → **Fusi orari**.

Creazione dei fusi orari

Tocate **+** e inserite il nome di una città o selezionate una città dall'elenco città.

Per applicare l'ora legale, tenete premuto un fuso orario, quindi toccate .

Eliminazione dei fusi orari

Tocate  → **Elimina**, selezionate i fusi orari, quindi toccate **FATTO**.

Cronometro

Nel menu Applicazioni, toccate **Orologio** → **Cronometro**.

Tocate **AVVIO** per avviare il cronometro. Tocate **PARZIALE** per registrare i tempi parziali.

Tocate **FERMA** per interrompere il cronometro. Per cancellare i tempi parziali, toccate **AZZERA**.

Timer

Nel menu Applicazioni, toccate **Orologio** → **Timer**.

Impostate la durata, quindi toccate **AVVIO**.

Trascinate **X** fuori dal cerchio grande quando il timer scatta.

Drive

Utilizzate questa applicazione per accedere ai file memorizzati sul servizio di archiviazione Google Drive. Potete memorizzare tutti i file in un solo posto, accedervi ovunque siate e condividerli con altri.

Tocate **Drive** nel menu Applicazioni.



La disponibilità di questa applicazione potrebbe variare in base al paese o al gestore telefonico.

Dropbox

Utilizzate questa applicazione per salvare e condividere file con altri dispositivi tramite la memoria cloud di Dropbox. Quando salverete un file su Dropbox, il dispositivo si sincronizzerà automaticamente con il server Web e con gli altri dispositivi su cui è installato Dropbox.



La disponibilità di questa applicazione potrebbe variare in base al paese o al gestore telefonico.







- 1 Tocate **Dropbox** nel menu Applicazioni.
- 2 Accedete al vostro account Dropbox. Se non ne possedete uno, create un account Dropbox.

3 Toccate **Attiva caricamento fotocamera**.

Il dispositivo carica su Dropbox le foto scattate con la fotocamera del dispositivo. Per caricare un video, trascinate il cursore **Includi video** verso destra.

Per caricare manualmente foto o video, toccate **Salta**.

4 Utilizzate le seguenti funzioni:

-  : consente di caricare o aprire i file. Toccate  → **Carica qui** per caricare i file.
-  : consente di visualizzare le foto o i video caricati. Toccate  per condividere o eliminare i file oppure per creare album.
-  : consente di aprire i file nell'elenco preferiti.
-  : consente di visualizzare le notifiche.

Google

Utilizzate questa applicazione per effettuare ricerche su internet. Inoltre, potete utilizzarla per cercare le applicazioni e i contenuti delle applicazioni memorizzati sul dispositivo o sulla scheda di memoria.

Toccate **Google** nel menu Applicazioni.



La disponibilità di questa applicazione potrebbe variare in base al paese o al gestore telefonico.

Modalità bambino

Utilizzate questo widget per fornire ai bambini un ambiente divertente e sicuro impedendo loro l'accesso a determinate applicazioni o contenuti.

Prima di utilizzare questo widget, dovete scaricarlo e installarlo. Nella schermata Home, toccate **Modalità bambino** → **INSTALLA**. Quando è installato, il widget compare nella schermata Home e nel menu Applicazioni.

Per avviare la modalità bambini, toccate **Modalità bambino** nella schermata Home o nel menu Applicazioni.

Quando avviate questo widget per la prima volta, toccate **IMPOSTA PIN** nella parte inferiore dello schermo. Quindi, seguite le istruzioni visualizzate.



Se il widget **Modalità bambino** viene disinstallato accidentalmente, potete installarlo di nuovo. Nella schermata Home, tenete premuta un'area vuota, toccate **Widget**, tenete premuto il widget **Modalità bambino**. Trascinate il widget sulla schermata Home e toccate **Modalità bambino** per installarlo di nuovo.

Schermata Home della modalità bambini

Dalla schermata Home potete accedere a tutte le app della modalità bambini.

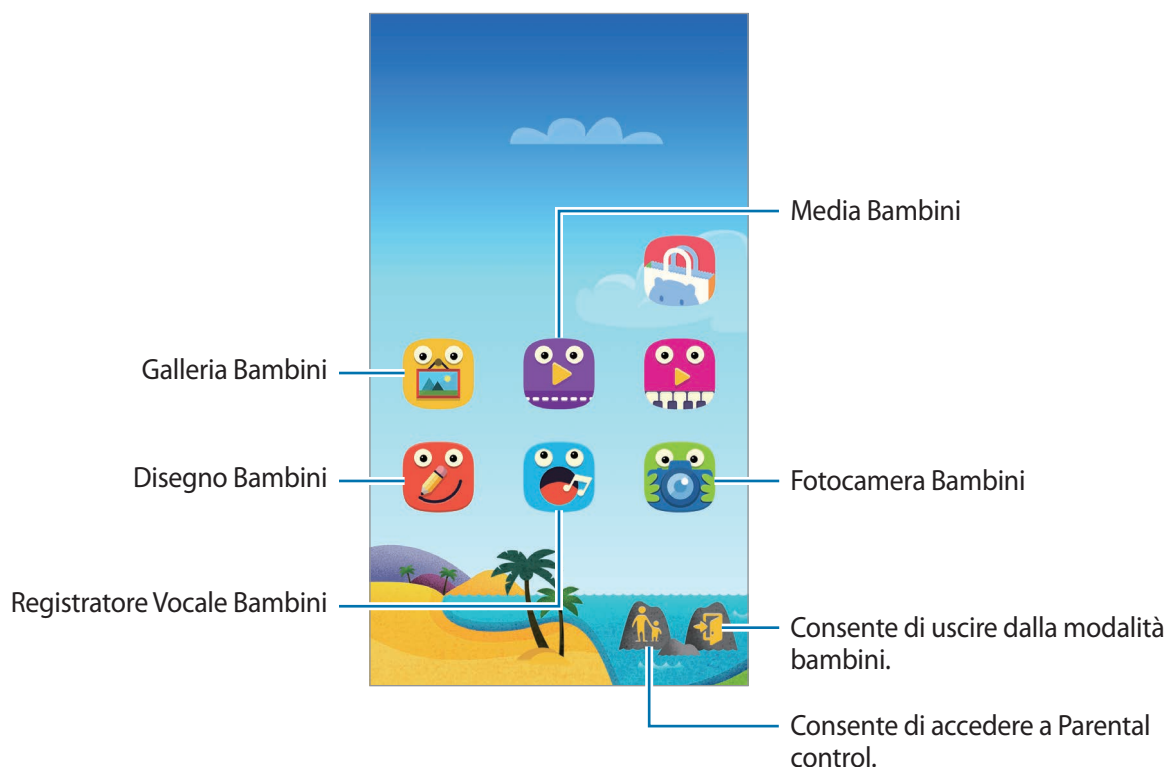



Utilizzate questa applicazione per visualizzare le immagini, i disegni, le registrazioni vocali e i file multimediali salvati a cui è consentito l'accesso da parte dei bambini.



Utilizzate questa applicazione per riprodurre file video. Prima di utilizzare questa applicazione, aggiungete all'applicazione i video salvati sul dispositivo. Fate riferimento a [Parental control](#) per i dettagli.



Utilizzate questa applicazione per creare un disegno con una penna, un pennello e altro.



Utilizzate questa applicazione per registrare o riprodurre registrazioni vocali.



Utilizzate questa applicazione per scattare foto o registrare video.

Area gioco della modalità bambini

Scorrete verso destra nella schermata Home per aprire l'area gioco della modalità bambini.

Potete interagire con i personaggi, gli oggetti sullo sfondo ed altro.



Parental control

Utilizzate questa funzione per impostare le restrizioni relative alla modalità bambini per controllare l'accesso ai contenuti e alle applicazioni. Potete modificare le impostazioni della modalità bambini, i relativi limiti di tempo per l'uso ed altro.

Nella schermata Home, toccate  e inserite il PIN.

Per uscire da Parental control, premete il tasto Home.

Tocate  e utilizzate le seguenti opzioni:

- **Nome bambini:** consente di visualizzare e modificare il profilo dei bambini.
- **Limite gioco giornaliero:** consente di impostare un limite di tempo per gestire l'uso da parte dei bambini.
- **Applicazioni:** consente di visualizzare e aggiungere le applicazioni il cui utilizzo è consentito nella modalità bambini.
- **Multimedia:** consente ai bambini di accedere a determinate immagini e video salvati sul dispositivo.
- **Negozi bambini:** consente di scaricare le applicazioni per bambini da **GALAXY Apps**.

Lente d'ingrandimento

Utilizzate questo widget per ingrandire testi oppure oggetti con la fotocamera posteriore.

Per aggiungerlo alla schermata Home, nella schermata Home, tenete premuta un'area vuota, toccate **Widget**, tenete premuto il widget **Lente d'ingrandimento**, quindi trascinatelo nella schermata Home.

Toccate il widget **Lente d'ingrandimento** nella schermata Home.

Toccate **+** o **—** per regolare l'ingrandimento.

Per mettere a fuoco al centro dello schermo, toccate . Inoltre, potete regolare manualmente la messa a fuoco toccando sul punto che volete mettere a fuoco.

Per accendere il flash per vedere testo oppure oggetti quando la luce è scarsa, toccate .

Per fotografare testo oppure oggetti, toccate .

Maps

Utilizzate questa applicazione per individuare la posizione geografica del dispositivo, cercare luoghi oppure ottenere indicazioni.

Toccate **Maps** nel menu Applicazioni.



La disponibilità di questa applicazione potrebbe variare in base al paese o al gestore telefonico.

Ricerca di località

Consente di ricercare luoghi inserendo un indirizzo o una parola chiave. Una volta trovato il luogo, selezionatelo per visualizzarne le informazioni dettagliate. Per maggiori informazioni, fate riferimento alla guida.

Indicazioni per una destinazione

Toccate  per impostare il luogo di partenza e di arrivo, quindi selezionate un metodo di viaggio. Il dispositivo visualizzerà i percorsi per giungere a destinazione.

Promemoria

Utilizzate questa applicazione per registrare informazioni importanti da salvare e visualizzare successivamente.

Toccate **Promemoria** nel menu Applicazioni.

Aggiunta e gestione delle categorie

Create delle categorie per ordinare e gestire i promemoria.

Nell'elenco dei promemoria, toccate  → **GESTISCI CATEGORIE**.

Per aggiungere una nuova categoria, toccate , inserite il nome di una categoria, quindi toccate **OK**.



Per eliminare una categoria, toccate  accanto alla categoria.

Per rinominare una categoria, tenete premuto il nome di una categoria, inserite un nuovo nome per la categoria, quindi toccate **RINOMINA**.

Per modificare l'ordine delle categorie, toccate  accanto a una categoria e trascinatelo in alto o in basso in un'altra posizione.

Composizione dei promemoria

Toccate  nell'elenco dei promemoria e inserite un promemoria. Durante la composizione di un promemoria, utilizzate le seguenti opzioni:

-  : consente di creare o di impostare una categoria.
-  : consente di inserire delle immagini.
-  : consente di creare una registrazione vocale da inserire.

Per salvare il promemoria, toccate **SALVA**.

Per modificare un promemoria, toccate un promemoria, quindi toccate il contenuto del promemoria.

Ricerca di promemoria

Toccate  nell'elenco dei promemoria e inserite una parola chiave per cercare i promemoria che contengono la parola chiave.

Eliminazione dei promemoria

Toccate  → **Elimina**, selezionate i promemoria, quindi toccate **FATTO**.

Per eliminare il promemoria mentre lo visualizzate, toccate  → **Elimina**.

Archivio

Informazioni su Archivio

Utilizzate questa applicazione per accedere a tutti i tipi di file memorizzati sul dispositivo, tra cui immagini, video, brani e clip audio.

Toccate **Archivio** nel menu Applicazioni.

Visualizzazione dei file

Toccate **Archivio** nel menu Applicazioni.

Selezionate una cartella per aprirla. Per salire di un livello nella directory, toccate ←. Per tornare alla schermata principale di Archivio, toccate 🏠.

Ricerca di file o cartelle

Toccate **Archivio** nel menu Applicazioni.

Toccate 🔍, quindi inserite i criteri per la ricerca.

Visualizzazione delle informazioni sulla memoria

Toccate **Archivio** nel menu Applicazioni.

Toccate ⋮ → **Utilizzo della memoria** per visualizzare le informazioni sulla memoria per il vostro dispositivo e scheda di memoria.

Aggiunta di collegamenti al server FTP sul dispositivo

Aggiungete un collegamento al server FTP nell'area collegamenti.

Toccate **Archivio** nel menu Applicazioni.

Toccate ⋮ → **Aggiungi server FTP**, inserite i dettagli come indirizzo del server, nome utente e password, quindi toccate **FATTO**.

Connessione con altri dispositivi

NFC

Informazioni su NFC

Il dispositivo è in grado di leggere i tag NFC (Near Field Communication) che contengono diversi tipi di informazioni. Inoltre, potete utilizzare questa funzione per effettuare pagamenti e acquistare biglietti per mezzi di trasporto o eventi dopo aver scaricato le apposite applicazioni.



La batteria contiene un'antenna NFC integrata. Maneggiate con cura la batteria per evitare di danneggiare l'antenna NFC.

Prima di utilizzare questa funzione

- Verificate la posizione delle antenne NFC sul dispositivo e sull'altro dispositivo.
- Assicuratevi che la funzione NFC sia attivata sul vostro dispositivo e sui dispositivi a cui desiderate connettervi.
- Assicuratevi che lo schermo del dispositivo sia sbloccato. Altrimenti, il dispositivo non leggerà i tag NFC e non riceverà i dati.

Utilizzo della funzione NFC

Utilizzate la funzione NFC per inviare immagini o contatti ad altri dispositivi e per leggere le informazioni sui prodotti dai tag NFC. Se inserite una scheda SIM o USIM con funzioni di pagamento, potete utilizzare il dispositivo per effettuare pagamenti comodamente.

Nel menu Applicazioni, toccate **Impostazioni** → **NFC**, quindi trascinate il cursore **NFC** verso destra.

Avvicinate l'area dell'antenna NFC posta sul retro del vostro dispositivo ad un tag NFC. Verranno visualizzate le informazioni relative al tag.

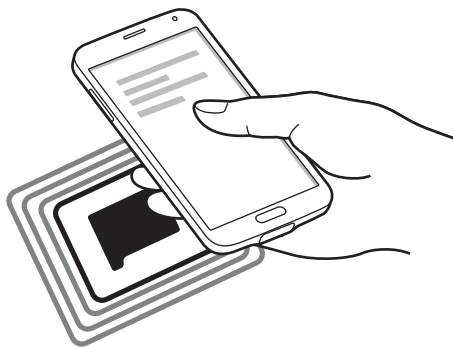

Acquisti tramite la funzione NFC

Per poter utilizzare la funzione NFC per eseguire pagamenti, dovrete effettuare la registrazione a un servizio di mobile payment. Per effettuare la registrazione o per ottenere maggiori informazioni sul servizio, contattate il vostro gestore telefonico.

Nel menu Applicazioni, toccate **Impostazioni** → **NFC**, quindi trascinate il cursore **NFC** verso destra.

Avvicinate il retro del vostro dispositivo al lettore di schede NFC.

Per impostare l'applicazione predefinita di pagamento, toccate **Tocca e paga** e selezionate un'applicazione.



L'elenco dei servizi di pagamento potrebbe non comprendere tutte le applicazioni di pagamento disponibili.

Invio di dati

Utilizzate la funzione Android Beam per inviare dati, come pagine Web e contatti, a dispositivi abilitati NFC.

- 1 Nel menu Applicazioni, toccate **Impostazioni** → **NFC**, quindi trascinate il cursore **NFC** verso destra.
- 2 Toccate **Android Beam** e trascinate il cursore **Android Beam** verso destra.
- 3 Selezionate un elemento e avvicinate l'antenna NFC dell'altro dispositivo all'antenna NFC del vostro dispositivo.
- 4 Quando sullo schermo compare **Toccate per avviare il trasferimento.**, toccate lo schermo del dispositivo per inviare l'elemento.

Bluetooth

Informazioni sul Bluetooth

Il Bluetooth crea una connessione senza fili diretta tra due dispositivi a breve distanza. Utilizzate il Bluetooth per scambiare dati o file multimediali con altri dispositivi.



- Samsung non è responsabile per la perdita, l'intercettazione o l'abuso dei dati inviati o ricevuti tramite la funzione Bluetooth.
 - Verificate sempre di condividere e ricevere dati da dispositivi affidabili e adeguatamente protetti. In presenza di ostacoli tra i dispositivi, la distanza operativa potrebbe diminuire.
 - Alcuni dispositivi, in particolare quelli che non sono stati collaudati o approvati da Bluetooth SIG, potrebbero essere incompatibili con il vostro dispositivo.
 - Non utilizzate la funzione Bluetooth per scopi illegali (ad esempio, copie pirata di file o registrazione illegale di comunicazioni a scopo commerciale).
- Samsung non è responsabile per le ripercussioni di un utilizzo illegale della funzione Bluetooth.

Prima di utilizzare questa funzione

- Assicuratevi che la funzione Bluetooth sia attivata sul vostro dispositivo e sui dispositivi a cui desiderate connettervi.
- Assicuratevi che entrambi i dispositivi siano impostati come visibili ad altri dispositivi Bluetooth.

Abbinamento con altri dispositivi Bluetooth

- 1 Nel menu Applicazioni, toccate **Impostazioni** → **Bluetooth**, trascinate il cursore **Bluetooth** verso destra, quindi toccate **RICERCA**. Vengono elencati i dispositivi rilevati.

Per impostare il dispositivo come visibile ad altri dispositivi, toccate il nome del dispositivo.

- 2 Selezionate il dispositivo da associare.

Se il vostro dispositivo ha eseguito l'associazione al dispositivo in precedenza, toccate il nome del dispositivo senza confermare la passkey autogenerata.

- 3 Accettate la richiesta di autorizzazione Bluetooth su entrambi i dispositivi per confermare.

Invio e ricezione dei dati

Molte applicazioni supportano il trasferimento dei dati tramite Bluetooth. Potete condividere dati, come contatti o file multimediali, con altri dispositivi Bluetooth. Le seguenti azioni sono un esempio dell'invio di un'immagine ad un altro dispositivo.

Invio di un'immagine

- 1 Nel menu Applicazioni, toccate **Galleria**.

- 2 Selezionate un'immagine.

3 Toccate  → **Bluetooth**, quindi selezionate il dispositivo da associare.

Se il dispositivo da associare non è sull'elenco, richiedete che il dispositivo attivi la sua opzione di visibilità. In alternativa, impostate il vostro dispositivo come visibile ad altri dispositivi.

4 Accettate la richiesta di autorizzazione Bluetooth sull'altro dispositivo.

Ricezione di un'immagine

Quando un altro dispositivo vi invia un'immagine, accettate la richiesta di autorizzazione Bluetooth. L'immagine ricevuta verrà salvata nella cartella **Galleria** → **Download**.

Annullamento dell'associazione dei dispositivi Bluetooth

1 Nel menu Applicazioni, toccate **Impostazioni** → **Bluetooth**.

Nell'elenco vengono visualizzati i dispositivi associati.

2 Toccate  accanto al nome del dispositivo per annullare l'associazione.

3 Toccate **Dissocia**.

S Beam

Utilizzate questa funzione per inviare dati, come video, immagini e documenti.

Prima di utilizzare questa funzione

- Assicuratevi che la funzione NFC o Wi-Fi Direct sia attivata sul vostro dispositivo e sui dispositivi a cui desiderate inviare i file.

Invio di dati

- 1 Nel menu Applicazioni, toccate **Impostazioni** → **NFC**, quindi trascinate il cursore **NFC** verso destra.
- 2 Toccate **S Beam** e trascinate il cursore **S Beam** verso destra.
- 3 Selezionate un file e avvicinate l'antenna NFC dell'altro dispositivo all'antenna NFC del vostro dispositivo.
- 4 Quando sullo schermo compare **Toccate per avviare il trasferimento.**, toccate lo schermo del dispositivo per inviare il file.



- Non inviate dati protetti da copyright tramite S Beam. Ciò potrebbe causare la violazione delle leggi sul copyright. Samsung non è responsabile dell'utilizzo illegale dei dati coperti da copyright.
- Se entrambi i dispositivi tentano di inviare dati contemporaneamente, il trasferimento potrebbe non riuscire.

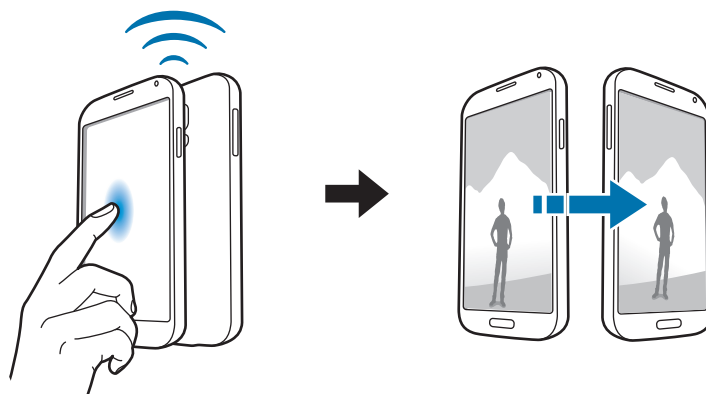

Connessione rapida

Informazioni su Connessione rapida

Utilizzate questa funzione per cercare e connettervi facilmente ai dispositivi nelle vicinanze. Potete utilizzare il dispositivo come telecomando connettendolo ad una TV. Inoltre, potete comodamente condividere con i computer i contenuti memorizzati sul dispositivo.



- I metodi di connessione potrebbero variare in base ai tipi di dispositivi connessi o al contenuto condiviso.
- Il nome del dispositivo potrebbe variare in base ai dispositivi Bluetooth con cui effettuare l'associazione. Ad esempio, il nome del dispositivo può comparire come BT MAC.

Prima di utilizzare questa funzione

- Assicuratevi che i dispositivi da connettere supportino la funzione Quick connect e che i loro schermi siano accesi.
- Assicuratevi che Wi-Fi Direct o la funzione Bluetooth siano attivati sui dispositivi che non supportano la funzione Quick connect.

Connessione ad altri dispositivi

- 1 Aprite il pannello delle notifiche e toccate **Connessione rapida**.

Quando si apre la pagina, le funzioni Wi-Fi e Bluetooth vengono attivate automaticamente e il dispositivo cerca i dispositivi nelle vicinanze.

- 2 Selezionate il dispositivo a cui connettervi.

I passi successivi potrebbero variare in base al dispositivo connesso. Seguite le istruzioni visualizzate per completare la connessione tra i dispositivi.



Per consentire ai dispositivi vicini di cercare il vostro dispositivo ed effettuare la connessione, toccate **⋮** → **Imposta visibilità dispositivo** → **Rendi dispos. visibile**, quindi selezionate un'opzione.

Nuova ricerca dei dispositivi

Se il dispositivo desiderato non compare nell'elenco, cercate il dispositivo.

Toccate  e selezionate il dispositivo dall'elenco dei dispositivi rilevati.

Disattivazione della funzione Connessione rapida

Per disattivare la funzione Connessione rapida, toccate  in cima allo schermo. In alternativa, toccate .

Condivisione di contenuti

Condividete contenuti con i dispositivi connessi.

- 1 Aprite il pannello delle notifiche e toccate **Connessione rapida**.
- 2 Selezionate un dispositivo dall'elenco dei dispositivi rilevati.
- 3 Selezionate una categoria multimediale.
- 4 Selezionate i contenuti da condividere e toccate **FATTO**.
Il vostro dispositivo invia i contenuti al dispositivo connesso.

Connessione ad una TV

Connettete il dispositivo ad una TV e controllate la TV utilizzando il dispositivo come telecomando.

Prima di utilizzare questa funzione

- Assicuratevi che la TV sia accesa.
- Assicuratevi che la TV sia registrata nella funzione WatchON.
- Installate l'applicazione WatchON sul dispositivo. Potete scaricare l'applicazione da **GALAXY Apps** oppure **Play Store**.

- 1 Aprite il pannello delle notifiche e toccate **Connessione rapida**.
- 2 Toccate **Controlla** dall'elenco dispositivi rilevati.
Quando il dispositivo è connesso alla TV, un layout di telecomando compare sullo schermo.
Quando collegate il dispositivo ad una TV per la prima volta, toccate **CONFIGURA TELECOMANDO**. Successivamente, seguite le istruzioni visualizzate per completare la connessione dei dispositivi.
- 3 Controllate la TV connessa utilizzando il telecomando.

Accesso a Group Play

Condividete i contenuti con altri dispositivi utilizzando la funzione Group Play.

Prima di utilizzare questa funzione

- Create una nuova sessione o unitevi ad una già esistente.
- Installate l'app Group Play su entrambi i dispositivi. Potete scaricare l'applicazione da **GALAXY Apps** oppure **Play Store**.

- 1 Aprite il pannello delle notifiche e toccate **Connessione rapida**.
- 2 Toccate **Aderisci** dall'elenco dispositivi rilevati.
Nell'elenco compaiono solo i dispositivi che supportano le sessioni Group Play.
- 3 Seguite le istruzioni visualizzate per completare la connessione tra i dispositivi.

Esplorazione dei computer

Avviate l'app Samsung Link per utilizzare i contenuti salvati sui computer connessi in remoto. Per utilizzare questa funzione, effettuate l'accesso al vostro account Samsung.

Prima di utilizzare questa funzione

- Assicuratevi che tutti i dispositivi che utilizzano questa funzione siano connessi alla stessa rete.
- Assicuratevi che tutti i computer a cui si conatterà il dispositivo siano registrati con l'app Samsung Link.
- Installate l'app Samsung Link su entrambi i dispositivi. Potete scaricare l'applicazione da **GALAXY Apps** oppure **Play Store**.

- 1** Aprite il pannello delle notifiche e toccate **Connessione rapida**.
- 2** Toccate **Connetti** dall'elenco dei dispositivi rilevati.
Nell'elenco compaiono solo i computer disponibili.
- 3** Seguite le istruzioni visualizzate per completare la connessione tra i dispositivi.

Smart Remote

Informazioni su Smart Remote

Utilizzate questa applicazione per effettuare la connessione a una TV e utilizzare il dispositivo come telecomando. Potete cercare e selezionare programmi TV e controllare i canali con il dispositivo.

Toccate **Smart Remote** nel menu Applicazioni.

Prima di utilizzare questa app

- Assicuratevi di connettere il dispositivo ad una rete.
- Assicuratevi che la porta a infrarossi del dispositivo sia rivolta verso la TV.



Connessione ad una TV

- 1 Toccate **Smart Remote** nel menu Applicazioni.
- 2 Toccate **INIZIA**.
- 3 Selezionate un paese e selezionate il servizio di trasmissione.
Compaiono i programmi TV disponibili.

Utilizzo del dispositivo come telecomando

Potete accendere o spegnere la TV, esplorare i canali oppure regolare il livello del volume sulla TV utilizzando il dispositivo come telecomando.

1 Sul dispositivo, toccate  → **Avanti**.

2 Selezionate la marca di TV.

3 Assicuratevi che la porta a infrarossi del dispositivo sia rivolta verso la TV e toccate **Tasto 1**. Successivamente, toccate **SÌ** se il dispositivo accende la TV.

Se il dispositivo non accende la TV, toccate **NO**, quindi ripetete questa azione finché la TV non riconosce il segnale.

4 Selezionate una sorgente canale.

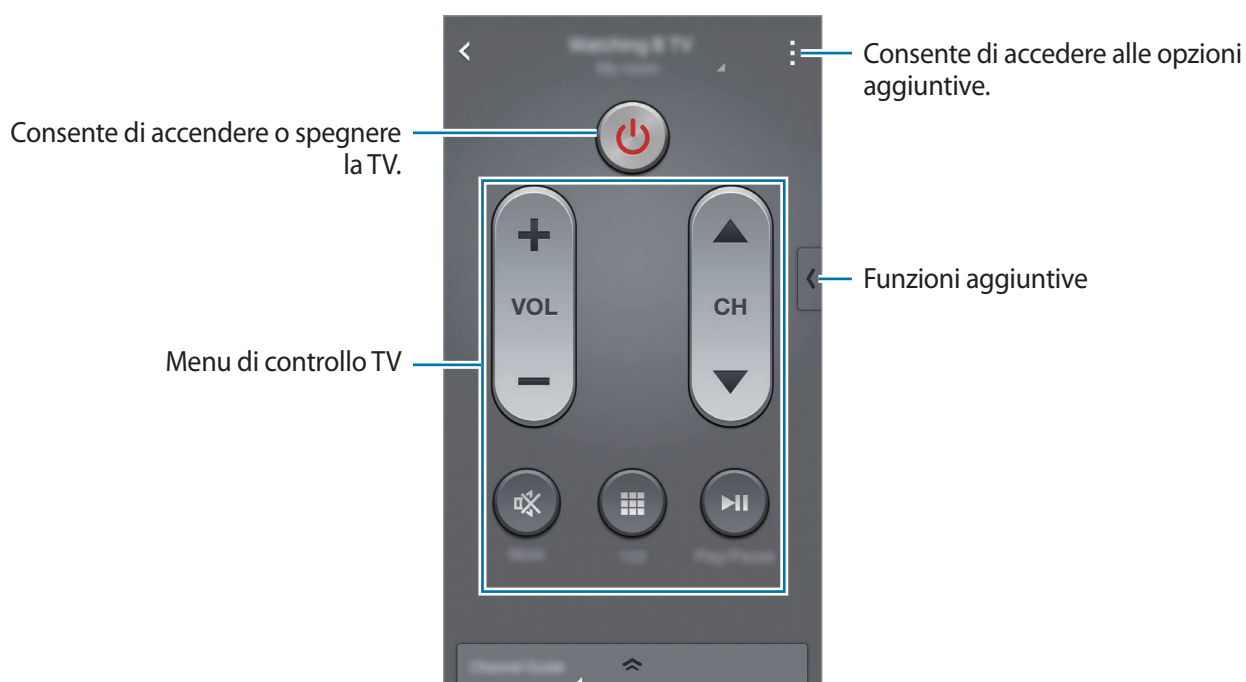

Visione della TV utilizzando il dispositivo

Selezionate un programma TV dall'elenco dei programmi disponibili da guardare sulla TV connessa.

- 1 Toccate **SOLO PER TE, PROGRAMMI TV, FILM** oppure **SPORT**.
- 2 Selezionate un programma TV e toccate **GUARDARE IN TV**.
Il programma selezionato comparirà sulla TV connessa.
- 3 Toccate  per cambiare canale o regolare il volume.
Sullo schermo compare il pannello del telecomando.

Impostazione dei promemoria sui programmi

- 1 Selezionate un programma TV da guardare.
- 2 Toccate **RICORDAMELO**.
La sveglia si attiva all'ora preimpostata.

Screen Mirroring

Informazioni su Screen Mirroring

Utilizzate questa funzione per connettere il dispositivo ad uno schermo più grande con un dongle AllShare Cast o HomeSync, quindi condividete i vostri contenuti. Potete utilizzare questa funzione con altri dispositivi che supportano la funzione Wi-Fi Miracast.

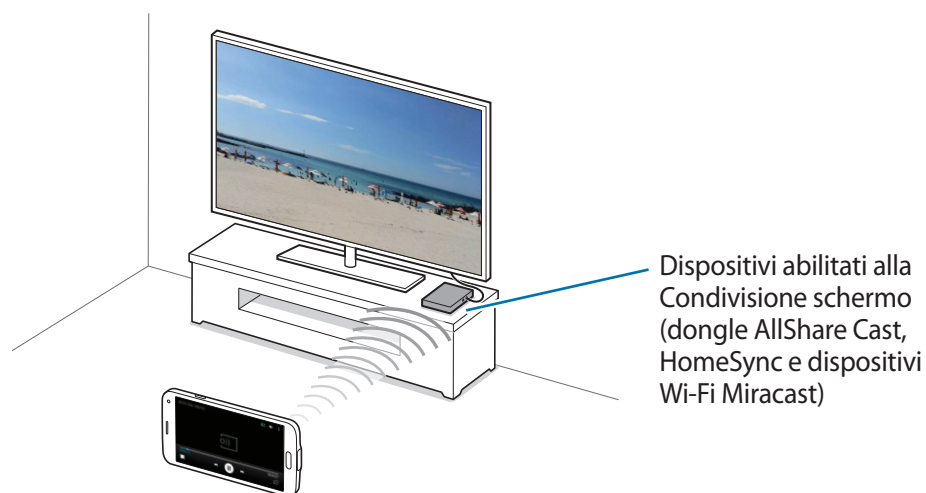

- La disponibilità di questa funzione potrebbe variare in base al paese o al gestore telefonico.
- I dispositivi abilitati Miracast che non supportano l' HDCP 2.X (High-bandwidth Digital Content Protection) potrebbero non essere compatibili con questa funzione.
- Alcuni file potrebbero venire memorizzati nel buffer durante la riproduzione, in base alla connessione di rete utilizzata.
- Per ottimizzare il consumo della batteria, disattivate questa funzione quando non la utilizzate.
- Se specificate una frequenza Wi-Fi, i dongle AllShare Cast o HomeSync potrebbero non essere identificati o connessi.
- Se riproducete video o giochi su una TV, selezionate una modalità TV adeguata per ottenere la migliore esperienza.

Prima di utilizzare questa funzione

- Assicuratevi che il dispositivo abilitato alla Condivisione schermo sia connesso utilizzando un cavo HDMI.
- Assicuratevi che la TV sia accesa.

Visualizzazione dei contenuti su una TV

Prima di connettere una TV al dispositivo, connettete la TV e il dispositivo abilitato alla condivisione dello schermo. Per configurare la connessione, fate riferimento al manuale dell'utente del dispositivo. Le seguenti azioni sono un esempio della visualizzazione di contenuti su una TV connessa tramite dongle AllShare Cast.

- 1 Sulla TV, selezionate un metodo di connessione, come modalità HDMI, per connettere un dispositivo esterno.
- 2 Nel menu Applicazioni, toccate **Impostazioni** → **Screen Mirroring**.
Vengono elencati i dispositivi rilevati.
- 3 Selezionate il dispositivo a cui connettervi.
Sullo schermo della TV compare lo schermo del dispositivo.
Se connettete il dispositivo per la prima volta, tenete premuto il nome del dongle sull'elenco e inserite il PIN mostrato sullo schermo della TV.
- 4 Aprite o riproducete un file, quindi controllate lo schermo con i tasti sul dispositivo.

Interruzione della visualizzazione dei contenuti

Nel menu Applicazioni, toccate **Impostazioni** → **Screen Mirroring**.

Utilizzo della funzione di stampa mobile

Connettete il dispositivo a una stampante per stampare immagini o documenti.



Alcune stampanti potrebbero non essere compatibili con il dispositivo.

Prima di utilizzare questa funzione

- Assicuratevi che la funzione Wi-Fi o Wi-Fi Direct sia attivata sul dispositivo e sulla stampante.

Connessione ad una stampante

Nel menu Applicazioni, toccate **Impostazioni** → **Stampa**, selezionate un tipo di stampante, quindi trascinate il cursore in alto a destra sullo schermo verso destra. Il dispositivo cerca le stampanti connesse alla stessa rete Wi-Fi del vostro dispositivo. Selezionate una stampante da utilizzare come stampante predefinita.

Per aggiungere le stampanti manualmente, toccate **⋮** → **Aggiungi stampante** → **+**, inserite i dettagli, quindi toccate **OK**.

Per modificare le impostazioni di stampa, toccate **⋮** → **Impostazioni**.

Stampa di contenuti

Durante la visualizzazione dei contenuti, come immagini o documenti, toccate **⋮** → **Stampa**, quindi selezionate una stampante.

Gestione del dispositivo e dei dati

Aggiornamento del dispositivo

Potete effettuare l'aggiornamento del dispositivo all'ultima versione software.

Aggiornamento “over-the-air”

Potete effettuare l'aggiornamento del dispositivo all'ultima versione del software direttamente tramite il servizio firmware over-the-air (FOTA).

Nel menu Applicazioni, toccate **Impostazioni** → **Info sul dispositivo** → **Aggiornamenti software** → **Aggiorna adesso**.

Aggiornamento con Samsung Kies

Scaricate l'ultima versione di Samsung Kies dal sito Web di Samsung. Avviate Samsung Kies e collegate il dispositivo al computer. Samsung Kies riconoscerà automaticamente il dispositivo e mostrerà gli aggiornamenti eventualmente disponibili in una finestra. Fate clic sul tasto **Aggiorna** nella finestra per avviare l'aggiornamento. Fate riferimento alla guida Samsung Kies per i dettagli su come effettuare l'aggiornamento.



- Non spegnete il computer e non scollegate il cavo USB durante l'aggiornamento del dispositivo.
- Non collegate altri dispositivi multimediali al computer durante l'aggiornamento del dispositivo. Ciò potrebbe interferire con il processo di aggiornamento.

Trasferimento di file tra il dispositivo e un computer

Trasferite i file audio, video, immagine o altri tipi di file dal dispositivo al computer o viceversa.



- Non scollegate il cavo USB dal dispositivo durante il trasferimento di file. Ciò potrebbe causare la perdita dei dati o danneggiare il dispositivo.
- Non scollegate il dispositivo dal computer quando riproducete file salvati nel dispositivo sul computer connesso. Al termine della riproduzione del file, scollegate il dispositivo dal computer.
- La connessione tra i dispositivi potrebbe non risultare corretta se sono connessi tramite hub USB. Collegate direttamente il dispositivo alla porta USB del computer.

Connessione come dispositivo multimediale

- 1 Collegate il dispositivo ad un computer tramite il cavo USB.
- 2 Aprite il pannello delle notifiche, quindi toccate **Connesso come dispositivo multimediale** → **Dispositivo multimediale (MTP)**.
Toccate **Fotocamera (PTP)** se il computer non supporta Media Transfer Protocol (MTP) o non dispone di un driver appropriato installato.
- 3 Trasferite i file tra il dispositivo e il computer.

Connessione con Samsung Kies

Samsung Kies è un'applicazione per computer che gestisce contenuti multimediali e informazioni personali con i dispositivi Samsung. Scaricate l'ultima versione di Samsung Kies dal sito Web di Samsung.

- 1 Collegate il dispositivo ad un computer tramite il cavo USB.
Samsung Kies si avvierà automaticamente sul computer. In caso contrario, fate clic due volte sull'icona Samsung Kies visualizzata sul computer.
- 2 Trasferite i file tra il dispositivo e il computer.
Per maggiori informazioni, fate riferimento alla guida di Samsung Kies.

Backup e ripristino dei dati

Protegete le informazioni personali, i dati delle applicazioni e le impostazioni sul dispositivo. Potete eseguire il backup delle informazioni riservate su un account di backup e accedervi in seguito.

Utilizzo di un account Google

- 1 Toccate **Impostazioni** nel menu Applicazioni.
- 2 Toccate **Backup e ripristino** e selezionate **Backup dati personali**.
- 3 Toccate **Account di backup** e selezionate un account come account di backup.



Per ripristinare i dati, dovete eseguire l'accesso all'account Google nella procedura guidata di configurazione. Potete avviare e aprire la procedura guidata di configurazione eseguendo il ripristino dei dati di fabbrica sul dispositivo. Se non accedete al vostro account Google dalla procedura guidata di configurazione, non potete ripristinare i dati di backup.

Utilizzo di un account Samsung

- 1 Nel menu Applicazioni, toccate **Impostazioni** → **Account** → **Aggiungi account** → **Account Samsung**, quindi accedete al vostro account Samsung.
- 2 Toccate **Impostazioni** nel menu Applicazioni.
- 3 Toccate **Cloud** → **Backup**, selezionate gli elementi di cui eseguire il backup, quindi toccate **ESEGUI BACKUP ORA** → **ESEGUI BACKUP**.

Per ripristinare i dati, toccate **Ripristino**, selezionate gli elementi da ripristinare, quindi toccate **RIPRISTINA ADESSO**.

Esecuzione del ripristino dati

Eliminate tutte le impostazioni e i dati sul dispositivo. Prima di eseguire il ripristino ai valori di fabbrica, assicuratevi di eseguire il backup di tutti i dati importanti memorizzati sul dispositivo. Fate riferimento a [Backup e ripristino dei dati](#) per i dettagli.

- 1 Toccate **Impostazioni** nel menu Applicazioni.
- 2 Toccate **Backup e ripristino** → **Ripristina dati di fabbrica**.
- 3 Toccate **RIPRISTINA DISPOSITIVO** → **ELIMINA TUTTO**.
Il dispositivo si riavvia automaticamente.

Impostazioni

Informazioni su Impostazioni

Utilizzate questa applicazione per configurare il dispositivo, impostare le opzioni relative alle applicazioni e aggiungere account.

Toccate **Impostazioni** nel menu Applicazioni.

Per cercare le impostazioni inserendo parole chiave, toccate **Q**.

Impostazioni rapide

Visualizzate l'elenco delle opzioni preferite relative alle impostazioni.

Per modificare l'elenco delle opzioni preferite per le impostazioni, toccate **⋮** → **Modifica opzioni rapide**, selezionate un'opzione per le impostazioni, quindi toccate **FATTO**.

Connessioni di rete

Wi-Fi

Attivate la funzione Wi-Fi per connettervi ad una rete Wi-Fi ed accedere ad Internet o ad altri dispositivi di rete.

Nel menu Impostazioni, toccate **Wi-Fi**, quindi trascinate il cursore **Wi-Fi** verso destra.

Potete mantenere una connessione di rete stabile selezionando automaticamente la rete Wi-Fi o la rete mobile per utilizzare il segnale più potente. Per passare automaticamente da una rete all'altra, selezionate **Rete Intelligente**.

Impostazione della connessione Wi-Fi in modalità standby

Tocate  → **Avanzate** → **Wi-Fi in standby**.



Quando lo schermo è spento, il dispositivo disattiva automaticamente la connessione Wi-Fi. A questo punto, il dispositivo inizierà ad utilizzare automaticamente la connessione dati di rete mobile, se l'avrete precedentemente impostata. Questa impostazione potrebbe determinare costi aggiuntivi in caso di trasferimento dei dati. Per evitare costi aggiuntivi, impostate questa opzione su **Sempre**.

Impostazione della notifica di rete

Il dispositivo è in grado di rilevare le reti Wi-Fi aperte e visualizzare un'icona sulla barra di stato per notificarne la disponibilità.

Tocate  → **Avanzate** e selezionate **Notifica di rete** per attivare questa funzione.

Wi-Fi Direct

Wi-Fi Direct connette direttamente dei dispositivi tramite una rete Wi-Fi senza richiedere un punto di accesso.

Tocate  → **Wi-Fi Direct**.

Download booster

Impostate il dispositivo per scaricare file tramite rete Wi-Fi e mobile contemporaneamente.

Nel menu Impostazioni, toccate **Download booster**, quindi trascinate il cursore **Download booster** verso destra.



Il download di file tramite rete mobile potrebbe determinare costi aggiuntivi.

Bluetooth

Attivate la funzione Bluetooth per scambiare dati a breve distanza.

Nel menu Impostazioni, toccate **Bluetooth**, quindi trascinate il cursore **Bluetooth** verso destra.

Tethering e Router Wi-Fi

Utilizzate il dispositivo come router Wi-Fi per condividere la connessione dati di rete mobile del dispositivo con altri dispositivi. Fate riferimento a [Tethering dei dispositivi e utilizzo di router Wi-Fi](#) per i dettagli.

Nel menu Impostazioni, toccate **Tethering e Router Wi-Fi**.

- **Router Wi-Fi:** consente di utilizzare il router Wi-Fi per condividere la connessione dati di rete mobile del dispositivo con computer o altri dispositivi tramite la rete Wi-Fi. Potete utilizzare questa funzione quando la connessione di rete non è disponibile.
- **Tethering USB:** consente di utilizzare il tethering USB per condividere la connessione dati di rete mobile del dispositivo con un computer tramite cavo USB. Dopo averlo collegato ad un computer, potrete utilizzare il dispositivo come modem wireless per il computer.
- **Tethering Bluetooth:** consente di utilizzare il tethering Bluetooth per condividere la connessione dati di rete mobile del dispositivo con un computer o altri dispositivi tramite Bluetooth.

Modalità offline

Disattiva le funzionalità di rete del dispositivo. Potrete utilizzare soltanto i servizi che non richiedono l'accesso ad una rete.

Nel menu Impostazioni, toccate **Modalità offline**.

Utilizzo dati

Monitorate il consumo dei dati di rete mobile e personalizzatene le impostazioni per la loro limitazione.

Nel menu Impostazioni, toccate **Utilizzo dati**.

- **Connessione dati:** consente di impostare il dispositivo per l'utilizzo delle connessioni dati su qualsiasi rete mobile.
- **Imposta limite utilizzo dati cellulare:** consente di impostare un limite per l'utilizzo del traffico dati.

Per utilizzare altre opzioni, toccate .

- **Limita dati background:** consente di disattivare la sincronizzazione dei dati attivi in background, quando utilizzate una rete mobile.
- **Mostra uso Wi-Fi:** consente di visualizzare il consumo del traffico dati tramite la rete Wi-Fi.
- **Router Wi-Fi:** consente di selezionare router Wi-Fi per evitarne l'utilizzo da parte delle app eseguite in background.

Posizione

Modificate le impostazioni relative alla vostra posizione.

Nel menu Impostazioni, toccate **Posizione**, quindi trascinate il cursore **Posizione** verso destra.

- **Modalità:** consente di selezionare un metodo per raccogliere i dati della vostra posizione.
- **Richieste di posizione recenti:** consente di visualizzare quali applicazioni richiedono le informazioni relative alla vostra posizione corrente e il relativo consumo della batteria.
- **Servizi per la posizione:** consente di visualizzare i servizi di posizione utilizzati dal dispositivo.
- **Luoghi personali:** consente di configurare i profili da utilizzare per posizioni specifiche quando usate il GPS, la rete Wi-Fi o il Bluetooth per individuare la vostra posizione corrente.

Altre reti

Personalizzate le impostazioni per controllare le reti.

Nel menu Impostazioni, toccate **Altre reti**.

App messaggi predefinita

Selezionate l'applicazione predefinita da usare per la messaggistica.

Reti mobili

- **Connessione dati:** consente di impostare il dispositivo per l'utilizzo delle connessioni dati su qualsiasi rete mobile.
- **Roaming dati:** consente di utilizzare la connessione dati in roaming.
- **Profili:** consente di configurare i profili di connessione della rete (APNs).
- **Modalità rete:** consente di selezionare il tipo di rete da utilizzare.
- **Operatori di rete:** consente di rilevare le reti disponibili e selezionare una rete per il roaming.

VPN

Configurate e connettetevi alle reti VPNs (Virtual Private Networks).

Connessioni e condivisione

NFC

Attivate la funzione NFC per leggere o scrivere tag NFC che contengono informazioni.

Nel menu Impostazioni, toccate **NFC**, quindi trascinate il cursore **NFC** verso destra.

- **Android Beam:** consente di attivare la funzione Android Beam per inviare dati, come pagine Web e contatti, a dispositivi abilitati NFC.
- **S Beam:** consente di attivare la funzione S Beam per inviare dati, come video, immagini e documenti, a dispositivi che supportano NFC e Wi-Fi Direct.
- **Tocca e paga:** consente di impostare l'applicazione predefinita di pagamento per i pagamenti mobili.



L'elenco dei servizi di pagamento potrebbe non comprendere tutte le applicazioni di pagamento disponibili.

Dispositivi vicini

Modificate le impostazioni per condividere contenuti quando connettete il dispositivo a dispositivi nelle vicinanze.

Nel menu Impostazioni, toccate **Dispositivi vicini**, quindi trascinate il cursore **Dispositivi vicini** verso destra.

- **Nome dispositivo:** consente di visualizzare un nome server multimediale per il dispositivo.
- **Contenuto da condividere:** consente di condividere i contenuti con altri dispositivi.
- **Dispositivi consentiti:** consente di visualizzare l'elenco dei dispositivi che potranno accedere al vostro dispositivo.
- **Dispositivi negati:** consente di visualizzare l'elenco dei dispositivi che non potranno accedere al vostro dispositivo.
- **Destinazione download:** consente di selezionare una posizione di memoria per salvare i file multimediali.
- **Ricevi file da altri dispositivi:** consente di impostare il dispositivo per accettare i caricamenti da altri dispositivi.

Stampa

Configurate le impostazioni relative ai plug-in per stampanti installati sul dispositivo. Potete cercare le stampanti disponibili o aggiungerne una manualmente per stampare i file tramite Wi-Fi o servizi cloud.

Nel menu Impostazioni, toccate **Stampa**.

Screen Mirroring

Attivate la funzione di condivisione dello schermo per condividere il vostro schermo con altri.

Nel menu Impostazioni, toccate **Screen Mirroring**.

Audio e schermo

Suoni e notifiche

Modificate le impostazioni relative ai suoni del dispositivo.

Nel menu Impostazioni, toccate **Suoni e notifiche**.

- **Modalità audio:** consente di utilizzare la modalità suono o la modalità silenziosa.
- **Intensità vibrazione:** consente di regolare l'intensità della vibrazione alla segnalazione di una notifica.
- **Vibrazione con suoneria:** consente di impostare la vibrazione del dispositivo e la riproduzione di una suoneria per le chiamate in arrivo.
- **Suonerie:** consente di aggiungere o selezionare una suoneria per le chiamate in arrivo.
- **Vibrazioni:** consente di aggiungere o selezionare un tipo di vibrazione.
- **Suoneria notifiche:** consente di selezionare una suoneria per gli eventi, come messaggi ricevuti.

Schermo

Modificate le impostazioni relative allo schermo del dispositivo.

Nel menu Impostazioni, toccate **Schermo**.

- **Luminosità:** consente di impostare la luminosità dello schermo.
- **Carattere:**
 - **Stile caratteri:** consente di modificare il tipo di carattere per il testo visualizzato sullo schermo.
 - **Dimensione carattere:** consente di modificare la dimensione dei caratteri.

- **Rotazione schermo:** consente di ruotare automaticamente il contenuto visualizzato sullo schermo alla rotazione del dispositivo.
 - **Rotazione Intelligente:** consente di ruotare l'interfaccia in base all'orientamento del vostro volto.
- **Standby Intelligente:** consente di evitare lo spegnimento dello schermo mentre lo state guardando.
- **Spegnimento schermo:** consente di impostare la durata della retroilluminazione dello schermo.
- **Modalità schermo:**
 - **Adatta visualizzazione:** utilizzate questa modalità per ottimizzare lo schermo in base alle impostazioni dello schermo.
 - **Dinamica:** consente di aumentare l'intensità dei colori dello schermo.
 - **Standard:** consente di impostare lo schermo per un utilizzo standard.
 - **Foto professionale:** utilizzate questa modalità per rendere le tonalità dello schermo più simili ai colori reali.
 - **Cinema:** utilizzate questa modalità per rendere l'ambiente circostante scuro, come all'interno di una stanza buia.
- **Auto regolazione tono:** consente di risparmiare energia regolando la luminosità del display.
- **Pausa schermo:** consente di avviare uno screensaver quando il dispositivo è collegato ad una docking station da scrivania oppure è in carica.
- **LED:**
 - **In carica:** consente l'accensione del led di notifica quando la batteria è in carica.
 - **Batteria scarica:** consente l'accensione del led di notifica quando la batteria è scarica.
 - **Notifiche:** consente l'accensione del led di notifica in caso di chiamate perse, messaggi o notifiche.
 - **Registrazione vocale:** consente l'accensione del led di notifica durante la registrazione dei promemoria vocali.
- **Tempo illuminazione tasti:** consente di impostare la durata dell'illuminazione dei tasti App recenti e Indietro.
- **Aumenta sensibilità tocco:** consente di utilizzare il touch screen indossando i guanti.



A seconda del tipo di tessuto che indossate quando toccate il dispositivo, alcuni comandi potrebbero non essere riconosciuti.

Sfondo

Selezionate un'immagine come sfondo sia per la schermata Home che per quella di blocco.

Nel menu Impostazioni, toccate **Sfondo**.

Schermata di blocco

Modificate le impostazioni relative alla schermata di blocco.

Nel menu Impostazioni, toccate **Schermata di blocco**.

- **Blocco schermo:** consente di attivare la funzione di blocco dello schermo. Le seguenti opzioni potrebbero variare in base alla funzione di blocco schermo selezionata.
- **Orologio doppio:** consente di visualizzare un doppio orologio.
- **Dimensioni orologio:** consente di modificare il formato dell'orologio.
- **Mostra data:** consente di visualizzare la data insieme all'orologio.
- **Collegamento alla fotocamera:** consente di visualizzare il collegamento alla fotocamera sulla schermata di blocco.
- **Info proprietario:** consente di inserire informazioni personali che verranno mostrate insieme all'orologio.
- **Effetto sblocco:** consente di selezionare un effetto da visualizzare quando sbloccate lo schermo.
- **Informazioni aggiuntive:** consente di visualizzare informazioni sulla schermata di blocco per visualizzare il meteo o il conteggio dei passi quando utilizzate Walking mate in **S Health**.
- **Testo guida:** consente di visualizzare il testo guida sulla schermata di blocco.

Multischermo

Impostate il dispositivo per l'utilizzo del multischermo.

Nel menu Impostazioni, toccate **Multischermo**, quindi trascinate il cursore **Multischermo** verso destra.

- **Apertura in Multischermo:** consente di attivare la funzione Multischermo quando aprite i file da **Archivio** o **Video**. Inoltre, il dispositivo attiva questa funzione quando visualizzate allegati ai messaggi.

Pannello notifiche

Personalizzate gli elementi che compariranno sul pannello delle notifiche.

Nel menu Impostazioni, toccate **Pannello notifiche**.

- **Regolazione luminosità:** consente di visualizzare la barra di regolazione della luminosità sul pannello delle notifiche.
- **Applicazioni consigliate:** consente di visualizzare sul pannello delle notifiche un elenco di applicazioni consigliate in base alle vostre azioni, come il collegamento di un auricolare al dispositivo.
- **Pulsanti impostaz. rapide:** consente di riorganizzare i tasti di impostazione rapida visualizzati sul pannello delle notifiche.

App preferite

Impostate il dispositivo per l'utilizzo della Casella degli strumenti.

Nel menu Impostazioni, toccate **App preferite**, quindi trascinate il cursore **App preferite** verso destra.

Visualizzate l'elenco delle applicazioni da visualizzare negli strumenti. Per modificare l'elenco delle applicazioni, toccate **MODIFICA**.

Uso con una mano

Attivate questa funzione per utilizzare con maggiore comodità il dispositivo con una sola mano.

Nel menu Impostazioni, toccate **Uso con una mano**, quindi trascinate il cursore **Uso con una mano** verso destra.

Personalizzazione

Modalità facile

Impostate il dispositivo sulla modalità facile.

Nel menu Impostazioni, toccate **Modalità facile**.

- **Modalità standard:** consente di impostare il dispositivo sulla modalità standard.
- **Modalità facile:** consente di impostare il dispositivo sulla modalità facile.
- **Applicazioni facili:** consente di selezionare le app a cui applicare layout più semplici.

Accessibilità

Potete utilizzare questa funzione per accedere alle impostazioni per migliorare l'accessibilità al dispositivo. Fate riferimento a [Accessibilità](#) per i dettagli.

Nel menu Impostazioni, toccate **Accessibilità**.

Modalità privata

Impostate il dispositivo per evitare l'accesso ai vostri contenuti personali da parte di altri attivando la modalità privata.

Nel menu Impostazioni, toccate **Modalità privata**, quindi trascinate il cursore **Modalità privata** verso destra.

- **Tipo acc. Modal. privata:** consente di impostare o cambiare il metodo di sblocco per attivare la modalità privata.

Impronte digitali

Registrate la vostra impronta digitale per proteggere il dispositivo o accedere all'account Samsung.

Nel menu Impostazioni, toccate **Impronte digitali**.

- **Gestione impronte:** consente di registrare o eliminare le informazioni sulle impronte digitali.
- **Modifica password backup:** consente di modificare la password alternativa se il dispositivo non riconosce l'impronta digitale.
- **Blocco schermo:** consente di impostare un metodo di sblocco ed una password alternativa.
- **Verifica account Samsung:** consente di verificare l'account Samsung con le impronte digitali.
- **Paga con PayPal:** consente di verificare il vostro account PayPal e di autorizzare gli acquisti utilizzando le impronte digitali.



La disponibilità di questa funzione potrebbe variare in base al paese o al gestore telefonico.

Movimento

Movimenti e controlli

Attivate la funzione di riconoscimento dei movimenti e modificate le impostazioni che controllano il riconoscimento dei movimenti sul dispositivo.

Nel menu Impostazioni, toccate **Movimenti e controlli**.

- **Air browse:** consente di muovere la mano verso sinistra o destra sul sensore per esplorare immagini, pagine Web o brani.
- **Chiamata diretta:** consente di effettuare una chiamata vocale sollevando il dispositivo e mantenendolo vicino all'orecchio mentre state visualizzando i dettagli di una chiamata, di un messaggio o di un contatto.
- **Notifica Intelligente:** consente di avvisarvi in caso di chiamate perse o nuovi messaggi quando solleverete il dispositivo.
- **Muto/pausa:** consente di disattivare la suoneria per chiamate in arrivo o sveglie oppure mettere in pausa la riproduzione multimediale utilizzando i movimenti del palmo o allontanando lo sguardo dallo schermo.
- **Acquisisci con trascinamento palmo:** consente di acquisire un'immagine dello schermo quando trascinate il lato della mano, verso sinistra o destra, sullo schermo.

Air view

Visualizzate l'anteprima dei contenuti o le informazioni in una finestra pop-up indicando un elemento con il dito.

Nel menu Impostazioni, toccate **Air view**, quindi trascinate il cursore **Air view** verso destra.

Account e backup

Account

Aggiungete account e-mail o SNS.

Nel menu Impostazioni, toccate **Account**.

Cloud

Modificate le impostazioni per sincronizzare dati o file con l'account Samsung o con la memoria cloud Dropbox.

Nel menu Impostazioni, toccate **Cloud**.

Backup e ripristino

Modificate le impostazioni di gestione delle impostazioni e dei dati.

Nel menu Impostazioni, toccate **Backup e ripristino**.

- **Backup dati personali:** consente di effettuare il backup delle impostazioni e dei dati delle applicazioni sul server Google.
- **Account di backup:** consente di configurare o modificare l'account Google di backup.
- **Ripristino automatico:** consente il ripristino delle impostazioni e dei dati delle applicazioni al momento della loro reinstallazione sul dispositivo.
- **Ripristina dati di fabbrica:** consente di ripristinare il dispositivo alle impostazioni di fabbrica e di cancellare tutti i vostri dati.

Sistema

Lingua e inserimento

Modificate le impostazioni per l'inserimento del testo. La disponibilità di alcune opzioni potrebbe variare in base alla lingua selezionata.

Nel menu Impostazioni, toccate **Lingua e inserimento**.

Lingua

Selezionate una lingua per tutti i menu e le applicazioni.

Predefinito

Selezionate un tipo di tastiera predefinito per l'inserimento del testo.

Tastiera Samsung

Modificate le impostazioni della tastiera Samsung.



Le opzioni disponibili potrebbero variare in base al paese o al gestore telefonico.

- **Italiano:** consente di selezionare un layout di tastiera predefinito.
- **Seleziona lingue di inserimento:** consente di selezionare le lingue per l'inserimento del testo.
- **Previsione testo:** consente di attivare la modalità di previsione del testo, che vi suggerirà le parole durante l'inserimento. Le impostazioni di previsione sono personalizzabili.
- **Sostituzione automatica:** consente di impostare la correzione delle parole errate e incomplete tramite il tocco della barra spaziatrice o il segno di punteggiatura.
- **Tasti scelta rapida pers.:** consente di associare dei numeri di collegamento a un testo utilizzato di frequente. Potete tenere premuto il tasto di un numero per inserire il testo predefinito.
- **Inserimen. auto maiuscola:** consente di impostare il dispositivo per l'inserimento automatico della prima lettera maiuscola dopo un punto, un punto interrogativo o un punto esclamativo.
- **Interlinea automatica:** consente di inserire automaticamente uno spazio tra le parole.
- **Punteggiatura automatica:** consente di inserire un punto quando si tocca due volte la barra spaziatrice.

- **Scorrimento tastiera:**
 - **Nessuno:** consente di disattivare la funzione di scorrimento della tastiera.
 - **Inserimento continuo:** consente di inserire il testo scorrendo sulla tastiera.
 - **Controllo cursore:** consente di attivare la funzione di navigazione della tastiera smart per muovere il cursore facendo scorrere la tastiera.
- **Suono:** consente di impostare il suono che il dispositivo riprodurrà al tocco di un tasto.
- **Vibrazione:** consente di impostare la vibrazione del dispositivo quando viene toccato un tasto.
- **Anteprima carattere:** consente di visualizzare un'anteprima ingrandita del carattere selezionato.
- **Ripristino impostazioni:** consente di ripristinare le impostazioni predefinite della tastiera Samsung.

Google Digitazione vocale

Modificate le impostazioni di inserimento vocale.

- **Lingue:** consente di selezionare le lingue di inserimento per l'inserimento di testo.
- **Blocca parole offensive:** consente di impedire al dispositivo il riconoscimento di parole offensive durante l'inserimento vocale.
- **Riconoscimento vocale offline:** consente di scaricare e installare i dati relativi alla lingua per l'inserimento vocale offline.

Opzioni Da testo a voce

- **Motore TTS preferito:** consente di selezionare un motore per la sintesi vocale. Per modificare le impostazioni per i motori di sintesi vocale, toccate .
- **Velocità riproduzione:** consente di selezionare una velocità per la funzione Da testo a voce.
- **Ascolta un esempio:** consente di ascoltare un esempio di testo.
- **Stato lingua predefinita:** consente di visualizzare lo stato della lingua predefinita per la funzione Da testo a voce.

Lettura notifiche

Impostate il dispositivo per l'ascolto delle notifiche quando ci sono chiamate in arrivo, messaggi o eventi.

Velocità puntatore

Regolate la velocità del puntatore del mouse o del trackpad collegato al dispositivo.

Data e ora

Accedete e modificate le seguenti impostazioni per controllare la modalità di visualizzazione di data e ora sul dispositivo.

Nel menu Impostazioni, toccate **Data e ora**.



Se la batteria rimane completamente scarica o viene rimossa dal dispositivo, la data e l'ora vengono reimpostate.

- **Data e ora automatiche:** consente di aggiornare automaticamente la data e l'ora quando passate da un fuso orario all'altro.
- **Imposta data:** consente di impostare manualmente la data corrente.
- **Imposta ora:** consente di impostare manualmente l'ora corrente.
- **Fuso orario automatico:** consente di ricevere le informazioni sul fuso orario dalla rete quando passate da un fuso orario all'altro.
- **Seleziona fuso orario:** consente di impostare il fuso orario locale.
- **Utilizza formato a 24 ore:** consente di visualizzare l'ora nel formato 24 ore.
- **Seleziona formato data:** consente di selezionare un formato per la data.

Comunicazioni di emergenza

Attivate la modalità emergenza e impostate i contatti e i messaggi primari. Fate riferimento a [Modalità di emergenza](#) per i dettagli.

Nel menu Impostazioni, toccate **Comunicazioni di emergenza**.

- **Modalità di emergenza:** consente di attivare la modalità di emergenza e di ridurre il consumo della batteria utilizzando funzioni base, come le chiamate.
- **Geo News:** consente di impostare il dispositivo per la ricezione di notifiche di condizioni meteo pessime.
- **Messaggi di aiuto:** consente di inviare i messaggi di aiuto premendo il tasto Accensione o spegnimento per tre volte.
 - **Invia immagini:** consente di inviare, con il messaggio di aiuto, foto scattate con la fotocamera anteriore e quella posteriore.



La disponibilità di questa funzione potrebbe variare in base al paese o al gestore telefonico.

- **Invia registrazione audio:** consente di registrare un file audio e di inviarlo ai destinatari insieme al messaggio.
- **Gestisci contatti di emergenza:** consente di selezionare o di modificare i destinatari dei messaggi di aiuto.

Accessori

Modificate le impostazioni per gli accessori.

Nel menu Impostazioni, toccate **Accessori**.

- **Uscita audio:** consente di selezionare un formato per l'uscita audio da utilizzare quando il dispositivo verrà connesso a dispositivi HDMI. Alcuni dispositivi potrebbero non supportare l'impostazione audio surround.

Batteria

Visualizzate le informazioni relative al consumo della batteria del dispositivo.

Nel menu Impostazioni, toccate **Batteria**.

- **Visualizza % batteria:** consente di visualizzare la percentuale di batteria rimanente.

Risparmio energetico

Attivate la modalità risparmio energetico e modificate le relative impostazioni. Fate riferimento a [Utilizzo della funzione risparmio energetico](#) per i dettagli.

Nel menu Impostazioni, toccate **Risparmio energetico**.

- **Risparmio energetico:** consente di attivare la modalità risparmio energetico e di modificare le relative impostazioni.
- **Risparmio energetico avanzato:** consente di aumentare la durata dello standby e di ridurre il consumo della batteria visualizzando un layout più semplice e consentendo un accesso limitato alle applicazioni.



La durata massima stimata di standby indica il tempo rimasto prima che la batteria si scarichi completamente se il dispositivo non viene utilizzato. La durata di standby potrebbe variare in base alle impostazioni e alle condizioni di utilizzo del vostro dispositivo.

Memoria

Visualizzate le informazioni relative alla memoria del dispositivo o alla scheda di memoria oppure formattate una scheda di memoria.

Nel menu Impostazioni, toccate **Memoria**.



La formattazione di una scheda di memoria cancellerà in modo permanente tutti i dati dalla scheda.



La capacità realmente disponibile della memoria interna è inferiore alla capacità specificata perché il sistema operativo e le applicazioni predefinite occupano parte della memoria. La capacità disponibile potrebbe variare se effettuate l'aggiornamento del dispositivo.

Sicurezza

Modificate le impostazioni per la sicurezza del dispositivo e della scheda SIM o USIM.

Nel menu Impostazioni, toccate **Sicurezza**.

- **Amministratori dispositivo:** consente di visualizzare gli amministratori associati al dispositivo. Potete consentire agli amministratori del dispositivo di applicare nuove regole al dispositivo.
- **Sorgenti sconosciute:** consente di impostare il dispositivo per consentire l'installazione di applicazioni da origini sconosciute.

- **Crittografia dispositivo:** consente di impostare una password per crittografare i dati salvati sul dispositivo. Dovrete inserire la password ad ogni accensione del dispositivo.



Prima di attivare questa impostazione, accertatevi che la batteria sia carica perché la crittografia dei dati potrebbe durare più di un'ora.

- **Crittografia scheda SD esterna:** consente di impostare la crittografia dei file di una scheda di memoria.



Se nel dispositivo ripristinate i valori predefiniti di fabbrica con questa impostazione attiva, è possibile che i file crittografati non vengano letti. Disattivate questa impostazione prima di ripristinare il dispositivo.

- **Controlli remoti:** consente di controllare il dispositivo smarrito o rubato in remoto, tramite Internet. Per utilizzare questa funzione, dovrete effettuare l'accesso sul vostro account Samsung.
- **Avviso di cambio SIM:** consente di attivare o disattivare la funzione Find my mobile, che vi aiuta a trovare il dispositivo in caso di smarrimento o furto.



La funzione "Avviso di cambio SIM" è stata concepita per permettere al proprietario/utente del dispositivo, in caso di furto o smarrimento, di ottenere il numero telefonico di colui che inserisce nel dispositivo rubato o smarrito una nuova scheda SIM, ciò al fine e nell'ambito della tutela dei legittimi interessi di chi avesse subito il furto del dispositivo o l'avesse smarrito. La funzione "Avviso di cambio SIM" non è operativa automaticamente; la sua attivazione è a discrezione dell'utilizzatore del dispositivo. Quando viene attivata la funzione "Avviso di cambio SIM", nel caso in cui venisse inserita una scheda SIM diversa da quella del primo o (in caso di uno o più trasferimenti dell'apparecchio) dell'ultimo legittimo utilizzatore ("l'utente"), il dispositivo invierà automaticamente un SMS ai numeri telefonici dei destinatari indicati all'atto dell'attivazione della funzione "Avviso di cambio SIM", contenente il messaggio di individuazione predefinito ed il numero telefonico di colui che sta tentando di utilizzare il cellulare con un'altra scheda SIM. Dato lo specifico scopo per il quale la funzione "Avviso di cambio SIM" è stata concepita, si raccomanda l'uso di questa funzione nei limiti e per il periodo di tempo in cui questa risulti strettamente necessaria a perseguire il predetto scopo. Ogni uso del numero telefonico altrui, diverso dal predetto scopo, potrebbe essere fonte di responsabilità da parte dell'utente. È pertanto responsabilità dell'utente assicurarsi che la funzione "Avviso di cambio SIM" sia disattivata prima che il dispositivo venga legittimamente utilizzato da altre persone per loro uso personale. Nel caso in cui la funzione non venisse disattivata, l'utente potrebbe essere ritenuto responsabile per qualsiasi danno causato dall'invio, via SMS, del dato personale sopraindicato, compresi - a mero titolo esemplificativo e non esaustivo - i costi sostenuti da terzi (quali gli operatori di rete) per effetto della trasmissione del predetto dato personale via SMS. Per ulteriori dettagli, fate riferimento alla descrizione della funzione "Avviso di cambio SIM" sul manuale ed, in particolare, alle istruzioni di attivazione e disattivazione della funzione stessa.

- **Vai al sito Web:** consente di accedere al sito Web Trova dispositivo personale (findmymobile.samsung.com). Potete seguire e controllare il dispositivo smarrito o rubato sul sito Web Trova dispositivo personale.
- **Blocco riattivazione:** consente di impostare la richiesta da parte del dispositivo del vostro account Samsung dopo aver ripristinato il dispositivo per evitare che il dispositivo venga riattivato da altri.
- **Configura PIN della SIM:**
 - **Blocca scheda SIM:** consente di attivare o disattivare il blocco PIN in modo che venga richiesto il PIN prima di poter utilizzare il dispositivo.
 - **Modifica PIN della SIM:** consente di modificare il PIN utilizzato per accedere ai dati della SIM o della USIM.
- **Rendi visibili le password:** consente di visualizzare le password al momento dell'inserimento.
- **Aggiornam. criteri protezione:** consente di verificare e scaricare gli aggiornamenti di sicurezza.
- **Invia report sulla protezione:** consente di inviare automaticamente a Samsung i rapporti di sicurezza aggiornati.
- **Tipo di memoria:** consente di impostare un tipo di memoria per i file delle credenziali.
- **Credenziali attendibili:** consente di utilizzare certificati e credenziali per garantire un utilizzo sicuro delle varie applicazioni.
- **Installa da memoria dispositivo:** consente di installare i certificati crittografati memorizzati sulla memoria USB.
- **Cancella credenziali:** consente di cancellare le credenziali dal dispositivo e di ripristinare la password.

Guida

Accedete alle informazioni della guida per imparare ad utilizzare il dispositivo e le app o come configurare le impostazioni importanti.

Nel menu Impostazioni, toccate **Guida**.

Info sul dispositivo

Accedete alle informazioni del dispositivo, cambiate il nome del dispositivo o aggiornate il software del dispositivo.

Nel menu Impostazioni, toccate **Info sul dispositivo**.

Applicazioni

Gestione applicazioni

Visualizzate e gestite le applicazioni installate sul dispositivo.

Nel menu Impostazioni, toccate **Gestione applicazioni**.

Applicazioni predefinite

Selezionate un'impostazione predefinita per l'utilizzo delle applicazioni.

Nel menu Impostazioni, toccate **Applicazioni predefinite**.

Impostazioni Google

Utilizzate questa applicazione per configurare le impostazioni relative ad alcune funzioni offerte da Google.

Tocate **Impostazioni Google** nel menu Applicazioni.

Accessibilità

Accessibilità

I menu di accessibilità sono delle funzioni speciali per coloro che hanno disabilità fisiche, come persone con problemi di vista o di udito. Potete utilizzare le seguenti funzioni:

- TalkBack
- Modifica della dimensione dei caratteri
- Ingrandimento della schermata
- Promemoria delle notifiche
- Inversione dei colori del display
- Regolazione del colore
- Disattivazione di tutti i suoni
- Notifica flash
- Regolazione del bilanciamento del suono
- Modalità audio mono
- Personalizzazione delle impostazioni dei sottotitoli
- Feedback tattile automatico
- Baby monitor
- Menu assistivi
- Funzione Air gesture
- Impostazione delle opzioni di Tempo pressione tasto
- Modalità Controllo interazione
- Modifica del metodo per rispondere o terminare le chiamate
- Modalità tocco singolo
- Configurazione delle impostazioni di accessibilità

Per utilizzare i menu di accessibilità, nel menu Applicazioni, toccate **Impostazioni** → **Accessibilità**.

Utilizzo del tasto Home per aprire i menu di accessibilità

Potete accedere ai seguenti menu di accessibilità premendo rapidamente il tasto Home tre volte.

- Accessibilità
- TalkBack
- Colori negativi
- Controllo interazioni

Nel menu Applicazioni, toccate **Impostazioni** → **Accessibilità** → **Accesso diretto**, quindi trascinate il cursore **Accesso diretto** verso destra. Successivamente, selezionate un menu di accessibilità da aprire quando premete rapidamente il tasto Home tre volte.

Se selezionate più di un menu, il dispositivo visualizza una finestra popup che vi chiede quale menu utilizzare ogni qualvolta premete rapidamente il tasto Home tre volte. Per abilitare il **Controllo interazioni** sui menu di accessibilità, attivate la funzione. Nel menu Applicazioni, toccate **Impostazioni** → **Accessibilità** → **Manualità e interazione** → **Controllo interazioni**, quindi trascinate il cursore **Controllo interazioni** verso destra.

TalkBack

Attivazione e disattivazione di TalkBack

Quando attivate TalkBack, il dispositivo legge ad alta voce il testo sullo schermo o le funzioni selezionate. Questa funzione è utile se non riuscite a vedere o avete difficoltà nel vedere lo schermo.

- 1 Nel menu Applicazioni, toccate **Impostazioni** → **Accessibilità** → **Vista** → **TalkBack**.
- 2 Trascinate il cursore **TalkBack** verso destra.
Per disattivare TalkBack, trascinate il cursore **TalkBack** verso sinistra.
- 3 Toccate **OK**.

Quando attivate TalkBack, il dispositivo fornisce un feedback vocale e legge ad alta voce le funzioni selezionate. Inoltre, il dispositivo fornisce un feedback vocale quando lo schermo si spegne, quando avete nuove notifiche ed altro.

Quando attivate **Esplora al tocco** utilizzando TalkBack, il dispositivo legge ad alta voce gli elementi selezionati. Per prima cosa, il dispositivo legge ad alta voce gli elementi sullo schermo quando li toccate. Successivamente, il dispositivo esegue la funzione o apre l'applicazione se toccate rapidamente due volte un punto qualsiasi sullo schermo. Se **Esplora al tocco** è disattivato, il dispositivo non è in grado di eseguire varie funzioni che richiedono i gesti delle dita.

Per attivare **Esplora al tocco**, nel menu Applicazioni, toccate **Impostazioni** → **Accessibilità** → **Vista** → **TalkBack** → **IMPOSTAZIONI**, quindi selezionate **Esplora al tocco**.



Alcune funzioni non sono disponibili mentre utilizzate TalkBack.

Controllo dello schermo con i gesti delle dita

Potete utilizzare vari gesti delle dita per controllare lo schermo quando utilizzate TalkBack. Se **Esplora al tocco** è disattivato, il dispositivo non è in grado di eseguire alcune funzioni che richiedono i gesti delle dita.

Per attivare **Esplora al tocco**, nel menu Applicazioni, toccate **Impostazioni** → **Accessibilità** → **Vista** → **TalkBack** → **IMPOSTAZIONI**, quindi selezionate **Esplora al tocco**.

- Esplorazione della schermata: posizionate un dito sullo schermo e spostate il dito per esplorare la schermata. Selezionate e tenete premuto un elemento e il dispositivo leggerà l'elemento ad alta voce. Quando rilasciate il dito, l'elemento su cui si trova il dito viene selezionato.
- Selezione di elementi: toccate un elemento per selezionarlo. In alternativa, tenete premuto un elemento durante l'esplorazione della schermata, quindi rilasciate il dito.
- Apertura dell'elemento selezionato: mentre gli elementi selezionati vengono letti ad alta voce, quando sentite l'elemento desiderato, rilasciate il dito dall'elemento. Successivamente, toccate due volte rapidamente un punto qualsiasi sullo schermo.
- Selezione dell'elemento precedente: scorrete rapidamente sullo schermo verso l'alto o verso sinistra con un dito.

- Selezione dell'elemento successivo: scorrete rapidamente sullo schermo verso il basso o verso destra con un dito.
- Scorrimento di elenchi: scorrete sullo schermo verso l'alto o verso il basso con due dita.
- Ritorno alla pagina precedente: scorrete sullo schermo verso destra con due dita.
- Passaggio alla pagina successiva: scorrete sullo schermo verso sinistra con due dita.
- Sblocco schermo: scorrete sullo schermo in una direzione qualsiasi all'interno della schermata di blocco con due dita.
- Apertura del pannello delle notifiche: trascinate verso il basso dalla parte superiore dello schermo con due dita.
- Apertura del pannello delle impostazioni rapide: trascinate verso il basso dalla parte superiore dello schermo con tre dita.

Potete configurare le impostazioni relative ai gesti con le dita per TalkBack in **Gestisci gesti**. Fate riferimento a [Configurazione delle impostazioni relative ai gesti con le dita](#) per i dettagli.

Configurazione delle impostazioni relative ai gesti con le dita

Quando utilizzate TalkBack, potete eseguire le azioni utilizzando i gesti con le dita. Potete eseguire azioni come tornare alla schermata precedente, aprire la schermata Home ed altro. Configurate i gesti delle dita prima di utilizzarli.

Configurazione delle impostazioni per i gesti verticali

Potete utilizzare gesti verticali costituiti da due parti trascinando il dito verso l'alto e verso il basso dalla parte inferiore dello schermo o viceversa.

Nel menu Applicazioni, toccate **Impostazioni** → **Accessibilità** → **Vista** → **TalkBack** → **IMPOSTAZIONI** → **Gestisci gesti** → **Gesti verticali in due parti**. Successivamente, selezionate una delle seguenti funzioni:

- **Passa al primo ed all'ultimo elemento sullo schermo:** quando trascinate il dito in alto e poi in basso sullo schermo, viene selezionato il primo elemento nella parte superiore dello schermo. Quando trascinate il dito in basso e poi in alto sullo schermo, viene selezionato l'ultimo elemento nella parte inferiore dello schermo.
- **Scorri le granularità di lettura:** quando trascinate il dito in alto e poi in basso sullo schermo, l'unità di lettura cambia. L'unità di lettura cambia in pagina, paragrafo, riga, parola, carattere e predefinita. Quando trascinate il dito in basso e poi in alto sullo schermo, l'ordine delle unità di lettura viene invertito.

Configurazione delle impostazioni per i gesti rapidi

Utilizzate questa funzione per configurare otto gesti rapidi. Potete configurare gesti come trascinare il dito in alto e poi verso destra senza rilasciarlo ed altro. Potete modificare i gesti rapidi o assegnare funzioni a collegamenti non assegnati.

Nel menu Applicazioni, toccate **Impostazioni** → **Accessibilità** → **Vista** → **TalkBack** → **IMPOSTAZIONI** → **Gestisci gesti**. Selezionate un gesto, quindi assegnate la relativa funzione.

Sono disponibili le seguenti funzioni:

- **Pulsante Indietro:** consente di tornare alla schermata precedente.
- **Pulsante Home:** consente di aprire la schermata Home.
- **Pulsante App recenti:** consente di aprire l'elenco delle applicazioni utilizzate di recente.
- **Apri notifiche:** consente di aprire il pannello delle notifiche.
- **Apri il menu di scelta rapida globale:** consente di aprire il menu contestuale globale. Tenete premuto sullo schermo per aprire il menu contestuale globale circolare. Potete utilizzare funzioni come **Navigazione rapida**, **Leggi dall'alto**, **Pronuncia ultima frase** e **Leggi dal prossimo elemento**. Successivamente, esplorate i menu tracciando un cerchio con il dito senza rilasciarlo. Quando trovate il menu desiderato, rilasciate il dito dal menu per selezionarlo.

Toccate **Sospendi feedback** in alto a sinistra sullo schermo per mettere in pausa i feedback vocali.

Toccate **Impostazioni di TalkBack** in alto a destra sullo schermo per accedere alle impostazioni di TalkBack. Fate riferimento a [Configurazione delle impostazioni per TalkBack](#) per i dettagli.

- **Apri il menu di scelta rapida locale:** consente di aprire il menu contestuale locale. Potete selezionare un'unità per leggere il testo sullo schermo. Quando utilizzate questa funzione mentre inserite del testo, sono disponibili menu contestuali, come il menu per il controllo del cursore. Tenete premuto sullo schermo per aprire il menu contestuale circolare. Successivamente, esplorate i menu tracciando un cerchio con il dito senza rilasciarlo. Quando trovate il menu desiderato, rilasciate il dito dal menu per selezionarlo.
- **Leggi dall'alto:** consente di leggere ad alta voce gli elementi in ordine partendo dal primo elemento all'ultimo elemento.
- **Leggi dal prossimo elemento:** consente di leggere ad alta voce gli elementi in ordine partendo dall'elemento successivo all'elemento selezionato.

Modifica delle unità di lettura

Quando utilizzate TalkBack, potete ascoltare il testo visualizzato sullo schermo. Potete trascinare il dito in alto, in basso, verso sinistra o destra per selezionare il testo desiderato. Per impostazione predefinita, il dispositivo legge ad alta voce il testo nell'area selezionata. In alternativa, potete impostare il dispositivo affinché legga il testo in altre unità di lettura, come righe o paragrafi.

Modifica delle unità di lettura utilizzando il menu contestuale locale

- 1 Selezionate una parte di testo da leggere.
- 2 Trascinate il dito verso l'alto, quindi verso destra senza rilasciarlo per aprire il menu contestuale locale.
- 3 Tenete premuto sullo schermo e tracciate un cerchio con il dito per esplorare i menu. Successivamente, rilasciate il dito quando sentite **Modifica granularità**.
- 4 Tenete premuto nuovamente lo schermo e tracciate un cerchio con il dito per esplorare i menu. Successivamente, rilasciate il dito quando sentite l'unità di lettura desiderata.

Per modificare il gesto rapido per aprire il menu contestuale locale, fate riferimento a [Configurazione delle impostazioni per i gesti rapidi](#).

Modifica delle unità di lettura utilizzando i gesti verticali in due parti

Quando trascinete il dito in alto e poi in basso sullo schermo, l'unità di lettura cambia. L'unità di lettura cambia in pagina, paragrafo, riga, parola, carattere, quindi predefinita. Quando trascinete il dito in basso e poi in alto sullo schermo, l'ordine delle unità di lettura viene invertito.

Nel menu Applicazioni, toccate **Impostazioni** → **Accessibilità** → **Vista** → **TalkBack** → **IMPOSTAZIONI** → **Gestisci gesti** → **Gesti verticali in due parti** → **Scorri le granularità di lettura**.

Potete ascoltare il testo che si trova accanto al testo selezionato utilizzando l'unità di lettura corrente. Per ascoltare la sezione di testo successiva, trascinete il dito verso il basso o verso destra sullo schermo. Inoltre, potete ascoltare il testo che si trova prima del testo selezionato utilizzando l'unità di lettura corrente. Per ascoltare la sezione di testo precedente, trascinete il dito verso l'alto o verso sinistra sullo schermo.

Messa in pausa di TalkBack

Aprirete il menu contestuale globale trascinando il dito in basso e poi verso destra sullo schermo senza rilasciarlo. Quando selezionate **Sospendi feedback** in alto a sinistra sullo schermo, TalkBack viene messo in pausa.

Quando TalkBack viene messo in pausa, potete riattivarlo accendendo lo schermo o tramite altri metodi. Per cambiare il metodo di riattivazione di TalkBack, nel menu Applicazioni, toccate **Impostazioni** → **Accessibilità** → **Vista** → **TalkBack** → **IMPOSTAZIONI** → **Ripristina da sospensione**. Successivamente, selezionate un'opzione.

Per modificare il gesto rapido per aprire il menu contestuale globale, fate riferimento a [Configurazione delle impostazioni per i gesti rapidi](#).

Utilizzo della funzione di navigazione rapida

Grazie alla funzione di navigazione rapida, potete accedere ai menu tracciando un cerchio sullo schermo senza scorrere verso l'alto o verso il basso per selezionare un elemento.

Aprirete il menu contestuale globale trascinando il dito in basso e poi verso destra sullo schermo senza rilasciarlo. Tenete premuto sullo schermo e tracciate un cerchio con il dito intorno al menu per esplorare i menu. Successivamente, rilasciate il dito quando sentite **Navigazione rapida**. Toccate nuovamente lo schermo e tracciate un cerchio con il dito intorno al menu per esplorare i menu. Successivamente, rilasciate il dito quando sentite il menu desiderato.

Aggiunta e gestione delle etichette delle immagini

Potete assegnare delle etichette alle immagini sullo schermo. Il dispositivo legge ad alta voce le etichette quando vengono selezionate le immagini. Aggiungete etichette alle immagini prive di etichetta utilizzando il menu contestuale locale.

Aprirete il menu contestuale locale trascinando il dito in alto e poi verso destra sullo schermo senza rilasciarlo. Tenete premuto lo schermo e tracciate un cerchio con il dito intorno al menu per esplorare i menu. Quando sentite il menu aggiungi etichetta, rilasciate il dito per aggiungere un'etichetta.

Per visualizzare le etichette, nel menu Applicazioni, toccate **Impostazioni** → **Accessibilità** → **Vista** → **TalkBack** → **IMPOSTAZIONI** → **Gestisci etichette personalizzate**.

Configurazione delle impostazioni per TalkBack

Configurate le impostazioni per TalkBack per un uso agevole.

Nel menu Applicazioni, toccate **Impostazioni** → **Accessibilità** → **Vista** → **TalkBack** → **IMPOSTAZIONI**. In alternativa, aprite il menu contestuale globale trascinando il dito in basso e poi verso destra sullo schermo senza rilasciarlo. Successivamente, trascinate il dito in alto a destra sullo schermo e rilasciatelo quando sentite **Impostazioni di TalkBack**.

- **Volume voce:** consente di regolare il livello di volume per i feedback vocali.
Il volume dei feedback vocali può variare in base al volume del file multimediale. Per regolare il volume dei file multimediali, premete il tasto Volume in alto o in basso mentre ascoltate un feedback vocale. In alternativa, nel menu Applicazioni, toccate **Impostazioni** → **Suoni e notifiche**, quindi trascinate la barra di regolazione del volume per i contenuti multimediali verso sinistra o destra.
- **Usa variazioni tono:** consente di ascoltare il testo ad un tono basso quando viene inserito con la tastiera.
- **Eco tastiera:** consente di leggere il testo o i simboli inseriti con la tastiera ad alta voce. Inoltre, potete impostare il tipo di tastiera da utilizzare con questa funzione.
- **Feedback vocale con schermo non attivo:** consente di fornire feedback vocali quando lo schermo è spento.
- **Usa sensore di prossimità:** consente di mettere in pausa i feedback vocali quando posizionate la mano sul sensore nella parte superiore del dispositivo. Per riattivare i feedback vocali, toccate lo schermo.
- **Scuoti per avviare la lettura continua:** consente di ascoltare il testo visualizzato sullo schermo quando scuotete il dispositivo. Potete selezionare tra varie velocità di vibrazione.
- **Pronuncia ID chiamante:** consente di leggere ad alta voce il nome del chiamante quando ricevete una chiamata.
- **Feedback con vibrazione:** consente di impostare la vibrazione del dispositivo quando esplorate la schermata.
- **Feedback audio:** consente di impostare il dispositivo per emettere un suono quando controllate lo schermo, come scorrimento dello schermo ed altro.
- **Concentra su audio voce:** consente di abbassare il volume del file multimediale quando il dispositivo legge un elemento ad alta voce.
- **Volume audio:** consente di regolare il volume di riproduzione dei suoni quando toccate lo schermo per controllarlo. Questa funzione è disponibile quando viene selezionato **Feedback audio**.

- **Esplora al tocco:** consente di leggere ad alta voce gli elementi che toccate con il dito. Ad esempio, quando toccate con il dito **Appl.** nella schermata Home, il dispositivo legge ad alta voce “**Applicazioni**”. Per selezionare **Appl.**, rilasciate il dito e toccate rapidamente due volte un punto qualsiasi sullo schermo. Potete spostarvi sulla pagina desiderata scorrendo sullo schermo verso sinistra o destra con due dita. Per imparare come controllare lo schermo utilizzando la funzione esplora al tocco, fate riferimento a [Controllo dello schermo con i gesti delle dita](#).
- **Scorrimento automatico elenchi:** consente di scorrere il resto dell'elenco non visualizzato sullo schermo e di leggere gli elementi ad alta voce.
- **Selezione a un tocco:** consente di aprire l'elemento selezionato toccandolo una volta.
- **Avvia il tutorial “Esplora al tocco”:** consente di visualizzare il tutorial relativo all'uso della funzione Esplora al tocco.
- **Gestisci gesti:** consente di assegnare le azioni da eseguire con i gesti delle dita. Fate riferimento a [Configurazione delle impostazioni relative ai gesti con le dita](#) per i dettagli.
- **Gestisci etichette personalizzate:** consente di visualizzare le etichette aggiunte.
- **Ripristina da sospensione:** consente di selezionare un metodo per riprendere i feedback vocali.
- **Impostazioni sviluppatore:** consente di impostare le opzioni per lo sviluppo delle applicazioni.

Utilizzo del dispositivo con lo schermo spento

Impostate il dispositivo per la disattivazione continua dello schermo per mantenere privato il contenuto visualizzato sullo schermo. Lo schermo non si accende quando premete i tasti esterni o toccate lo schermo. Inoltre, le funzioni attualmente attivate non vengono disattivate.

Nel menu Applicazioni, toccate **Impostazioni** → **Accessibilità** → **Vista**, quindi selezionate **Schermata scura**. Potete attivare o disattivare questa funzione premendo due volte il tasto Accensione o spegnimento.

Utilizzo della funzione inserimento tasto rapido

Impostate il dispositivo per inserire un carattere quando rilasciate il dito dal carattere sulla tastiera. Potete utilizzare questa funzione per inserire caratteri invece di rilasciare il dito e toccare due volte lo schermo.

Nel menu Applicazioni, toccate **Impostazioni** → **Accessibilità** → **Vista**, quindi selezionate **Inserimento rapido**.

Lettura delle password ad alta voce

Impostate il dispositivo per leggere la password ad alta voce quando inserite la password con TalkBack attivato. Utilizzate questa funzione per accertarvi di inserire la password giusta.

Nel menu Applicazioni, toccate **Impostazioni** → **Accessibilità** → **Vista**, quindi selezionate **Pronuncia delle password**.

Impostazione delle funzioni Da testo a voce

Modificate le impostazioni per le funzioni Da testo a voce utilizzate quando è attivo TalkBack, come lingue, velocità ed altro.

Nel menu Applicazioni, toccate **Impostazioni** → **Accessibilità** → **Vista** → **Opzioni Da testo a voce**, quindi utilizzate le seguenti funzioni:

- **Motore sintesi vocale Samsung / Motore di sintesi Google:** consente di selezionare il motore per la funzione Da testo a voce.
- **Velocità riproduzione:** consente di selezionare una velocità per la funzione Da testo a voce.
- **Ascolta un esempio:** consente di ascoltare un esempio di testo. Se il dispositivo non è in grado di leggere gli esempi ad alta voce, toccate  → **Installa dati vocali** per scaricare ed installare i dati vocali per la funzione Da testo a voce.
- **Stato lingua predefinita:** consente di visualizzare lo stato della lingua corrente per la funzione Da testo a voce.

Inserimento di testo utilizzando la tastiera

Per visualizzare la tastiera, toccate il campo di inserimento testo, quindi toccate rapidamente due volte un punto qualsiasi sullo schermo.

Quando toccate la tastiera con il dito, il dispositivo legge ad alta voce i tasti dei caratteri su cui si trova il dito. Quando sentite il carattere desiderato, rilasciate il dito dallo schermo per selezionarlo. Il carattere viene inserito e il dispositivo legge il testo ad alta voce.

Se non è attivo **Inserimento rapido**, rilasciate il dito dal carattere desiderato, quindi toccate rapidamente due volte un punto qualsiasi sullo schermo. Per attivare la funzione di inserimento tasto rapido, nel menu Applicazioni, toccate **Impostazioni** → **Accessibilità** → **Vista**, quindi selezionate **Inserimento rapido**.

Inserimento di caratteri aggiuntivi

Tenete premuto un tasto sulla tastiera. Se tramite il tasto sono disponibili caratteri aggiuntivi, sopra la tastiera compare una finestra popup che mostra i caratteri. Per selezionare un carattere, trascinate il dito sullo schermo fino a sentire il carattere desiderato, quindi rilasciatelo.

Modifica della lingua di inserimento della tastiera

Per aggiungere lingue di inserimento, nel menu Applicazioni, toccate **Impostazioni** → **Lingua e inserimento**. Successivamente, toccate **Tastiera Samsung** → **Seleziona lingue di inserimento**, quindi selezionate le lingue.

Per cambiare la lingua di inserimento della tastiera mentre inserite del testo, toccate due volte .

Modifica del testo

Utilizzate il menu contestuale locale per muovere il cursore o copiare ed incollare il testo.

Aprirete il menu contestuale locale trascinando il dito in alto e poi verso destra sullo schermo senza rilasciarlo. Tenete premuto sullo schermo e tracciate un cerchio con il dito intorno al menu per esplorare il menu. Successivamente, rilasciate il dito quando sentite **Modifica granularità**. Toccate nuovamente lo schermo e tracciate un cerchio intorno al menu per esplorare i menu. Successivamente rilasciate il dito quando sentite l'unità di lettura desiderata.

Quando modificate il testo, impostate l'unità di lettura su parola o carattere in base alle vostre esigenze. Nella modalità di selezione, il dispositivo seleziona il testo in base all'unità di lettura selezionata.



Trascinate il dito in alto, in basso, verso sinistra o verso destra per ascoltare il testo. Quando ascoltate il testo da modificare, utilizzate le seguenti azioni:

- Cancellazione del testo: toccate il tasto cancella sulla tastiera.
- Selezione del testo tramite la modalità di selezione: attivare la modalità di selezione per selezionare ed ascoltare il testo. Per attivare la modalità di selezione, aprirete il menu contestuale locale e selezionate **Controllo cursore** → **Apri modalità di selezione**. Scorrete verso sinistra o destra per ascoltare il testo precedente o successivo al testo attualmente selezionato. Per disattivare la modalità di selezione, aprirete il menu contestuale locale e selezionate **Controllo cursore** → **Chiudi modalità di selezione**.
- Selezione dell'intero testo: aprirete il menu contestuale locale e selezionate **Controllo cursore** → **Seleziona tutt**. Verrà selezionato tutto il testo del documento.

- Copia o ritaglio di testo: selezionare il testo utilizzando il menu contestuale locale. Successivamente, aprite il menu contestuale locale e selezionate **Controllo cursore**. Selezionate **Copia** per copiare il testo selezionato o selezionate **Taglia** per tagliare il testo selezionato. Il testo selezionato verrà copiato negli appunti.
- Incollaggio di testo: posizionate il cursore nel punto in cui inserire il testo, aprite il menu contestuale locale, quindi selezionate **Controllo cursore** → **Incolla**.

Inserimento del testo con la voce

Potete inserire del testo con la voce. Per visualizzare la tastiera, toccate il campo di inserimento testo, quindi toccate rapidamente due volte un punto qualsiasi sullo schermo.

Quando tenete premuto , il dispositivo visualizza una finestra popup che mostra le opzioni della tastiera. Trascinate il dito sullo schermo senza rilasciarlo. Quando viene selezionato , rilasciate il dito. Successivamente, pronunciate le parole da inserire nel campo di testo. Le parole pronunciate compaiono sotto forma di testo sullo schermo e il dispositivo le legge ad alta voce.

Per inserire altro testo, selezionate il tasto microfono e pronunciate le parole.

Modifica della lingua di inserimento

Mentre inserite del testo con la voce, selezionate **Italiano (Italia)** e selezionate una lingua per cambiare la lingua di inserimento.

Per aggiungere delle lingue all'elenco, selezionate **Italiano (Italia)** → **Aggiungi altre lingue**, deselezionate **Automatica**, quindi selezionate le lingue desiderate.

Ascolto delle informazioni da documenti o immagini

Fotografate documenti o biglietti da visita ed estraete e leggetene i testi contenuti. Inoltre, il dispositivo legge ad alta voce le informazioni relative al colore e ai motivi quando fotografate immagini colorate o con motivi. Accedete a **GALAXY Apps**, quindi scaricate ed installate **Lettore Ottico**.

Tocate **Lettore Ottico** nel menu Applicazioni.

Per selezionare le lingue da riconoscere, selezionate  → **Impostazioni lingua**.

Utilizzo della modalità documenti

La modalità predefinita di questa applicazione è la modalità documenti. Quando utilizzate la modalità colori/motivi, selezionate  per passare alla modalità documenti. Nella modalità documenti, mentre fotografate documenti o biglietti da visita, il dispositivo visualizza il testo estratto.

Posizionate un oggetto su una superficie piana e selezionate . Quando è attivo TalkBack, il dispositivo legge automaticamente il testo sullo schermo dopo aver scattato una foto.

Per estrarre il testo da un'immagine memorizzata, selezionate  → **Carica immagine**.

Per ascoltare il testo sullo schermo quando TalkBack è disattivato, selezionate  → **Da testo a voce**.

Utilizzo della modalità colori/motivi

Per utilizzare la modalità colori/motivi, attivate TalkBack.

Selezionate  per passare alla modalità colori/motivi. Nella modalità colori/motivi, il dispositivo visualizza le informazioni relative al colore e ai motivi degli oggetti quando scattate una foto. Il dispositivo identifica gli elementi, come colori e motivi più utilizzati. Questa modalità aiuta gli utenti ipovedenti a selezionare i colori o i motivi desiderati.

Inquadrate l'oggetto con il mirino del dispositivo e selezionate . Il dispositivo scatta una foto e identifica il colore e il motivo dell'oggetto. Dopo che il dispositivo ha identificato l'oggetto, legge automaticamente ad alta voce le informazioni relative a colori e motivi.



Le informazioni relative al colore ottenute potrebbero variare in base alle condizioni di luce. Assicuratevi di scattare foto con la modalità colori e motivi in condizioni luminose.

Modifica della dimensione dei caratteri

Utilizzate questa funzione per cambiare la dimensione dei caratteri. Il dispositivo offre diverse dimensioni dei caratteri per agevolare gli utenti ipovedenti. L'impostazione della dimensione dei caratteri su **Enorme** potrebbe non essere disponibile in alcune applicazioni.

Nel menu Applicazioni, toccate **Impostazioni** → **Accessibilità** → **Vista** → **Dimensione carattere**.

Ingrandimento della schermata

Utilizzate questa funzione per ingrandire la schermata ed aumentare lo zoom su un'area specifica.

Nel menu Applicazioni, toccate **Impostazioni** → **Accessibilità** → **Vista** → **Gesti di ingrandimento**, quindi trascinate il cursore **Gesti di ingrandimento** verso destra.

- Aumentare e diminuire lo zoom: toccate rapidamente lo schermo tre volte per aumentare lo zoom su un'area specifica. Toccate nuovamente lo schermo rapidamente tre volte per tornare indietro.
- Esplorare la schermata tramite scorrimento: utilizzate due dita per scorrere la schermata ingrandita.
- Regolare il rapporto di zoom: toccate lo schermo con due dita sulla schermata ingrandita. Successivamente, allargate due dita o avvicinatele per regolare le proporzioni.



- Non è possibile ingrandire le tastiere sullo schermo.
- Quando questa funzione è attiva, le prestazioni di alcune applicazioni, come **Telefono** e **Calcolatr.**, potrebbero risentirne.

Impostazione dei promemoria per le notifiche

Utilizzate questa funzione per ricevere degli avvisi sulle notifiche che non avete visualizzato nel frattempo.

Nel menu Applicazioni, toccate **Impostazioni** → **Accessibilità** → **Vista** → **Promemoria di notifica**, quindi trascinate il cursore **Promemoria di notifica** verso destra.

Per impostare un intervallo tra gli avvisi, toccate **Intervallo promemoria**.

Inversione dei colori del display

Utilizzate questa funzione per migliorare la visibilità dello schermo e per aiutare gli utenti a riconoscere più facilmente il testo sullo schermo. Quando questa funzione è attiva, il dispositivo visualizza un'immagine negativa che inverte i colori dello schermo. L'inversione dei colori aumenta il contrasto tra il nero ed il bianco.

Nel menu Applicazioni, toccate **Impostazioni** → **Accessibilità** → **Vista**, quindi spuntate **Colori negativi**.

Regolazione del colore

Utilizzate questa funzione per regolare i colori visualizzati sullo schermo se avete difficoltà nel distinguere i colori. Il dispositivo rende i colori più riconoscibili.

- 1 Nel menu Applicazioni, toccate **Impostazioni** → **Accessibilità** → **Vista** → **Regolazione colore**.
- 2 Trascinate il cursore **Regolazione colore** verso destra.
- 3 Toccate **AVVIA**.
- 4 Disponete i riquadri dei colori in ordine di somiglianza, iniziando dal colore base.
- 5 Al termine della regolazione del colore, toccate **FATTO**.
Se riuscite a distinguere i colori, non è necessario regolarli ulteriormente.
- 6 Se non è possibile distinguere i colori, toccate **Fotocamera** o **Immagine**.
- 7 Trascinate la barra di regolazione del colore verso sinistra o destra e toccate **FATTO**.
Per regolare nuovamente il colore, toccate **⋮** → **Regola di nuovo il colore**.

Impostazione delle notifiche tramite flash

Impostate il lampeggiamento del flash in caso di chiamate in arrivo, nuovi messaggi o notifiche.

Nel menu Applicazioni, toccate **Impostazioni** → **Accessibilità** → **Udito**, quindi selezionate **Notifica flash**.

Disattivazione di tutti i suoni

Impostate il dispositivo per disattivare tutti i suoni del dispositivo, come suoni multimediali tra cui la voce del chiamante durante una chiamata.

Nel menu Applicazioni, toccate **Impostazioni** → **Accessibilità** → **Udito**, quindi selezionate **Disattiva suoni**.

Personalizzazione delle impostazioni dei sottotitoli

Sottotitoli Samsung

Nel menu Applicazioni, toccate **Impostazioni** → **Accessibilità** → **Udito** → **Sottotitoli Samsung (CC)**, quindi trascinate il cursore **Sottotitoli Samsung (CC)** verso destra.

Utilizzate le seguenti opzioni:

- **Allineamento:** consente di modificare la posizione del sottotitolo.
- **Carattere:** consente di cambiare il tipo di carattere.
- **Dimensioni carattere:** consente di cambiare la dimensione del carattere.
- **Bordo:** consente di modificare il bordo del testo dei sottotitoli.
- **Carattere:** consente di regolare la trasparenza e di cambiare il colore del testo.
- **Colore sfondo:** consente di regolare la trasparenza e di cambiare il colore di sfondo del riquadro dei sottotitoli.
- **Finestra sottotitoli:** consente di regolare la trasparenza e di cambiare il colore della finestra dei sottotitoli.

Sottotitoli Google

Nel menu Applicazioni, toccate **Impostazioni** → **Accessibilità** → **Udito** → **Sottotitoli Google (CC)**, quindi trascinate il cursore **Sottotitoli Google (CC)** verso destra.

Utilizzate le seguenti opzioni:

- **Lingua:** consente di selezionare una lingua di visualizzazione dei sottotitoli.
- **Dimensioni testo:** consente di modificare la dimensione dei caratteri di testo.
- **Stile sottotitoli:** consente di cambiare lo stile dei sottotitoli.

Regolazione del bilanciamento del suono

Impostate la regolazione del bilanciamento del suono quando utilizzate un auricolare doppio.

Per regolare il bilanciamento del suono, connettete un auricolare doppio al dispositivo. Nel menu Applicazioni, toccate **Impostazioni** → **Accessibilità** → **Udito** → **Bilanciamento del suono**.

Trascinate la barra di regolazione verso sinistra o destra e regolate il bilanciamento del suono, quindi toccate **IMPOSTA**.

Utilizzo dell'audio mono

Impostate il dispositivo per abilitare l'audio mono quando ascoltate l'audio con un auricolare. Potete utilizzare questa modalità se avete problemi di udito o quando è preferibile l'uso di un solo auricolare.

Nel menu Applicazioni, toccate **Impostazioni** → **Accessibilità** → **Udito**, quindi selezionate **Audio mono**.

Utilizzo del rilevatore del pianto dei bambini

Impostate il dispositivo per rilevare il pianto di un bambino ed avvisarvi con una vibrazione.

Nel menu Applicazioni, toccate **Impostazioni** → **Accessibilità** → **Udito** → **Baby monitor**, quindi trascinate il cursore **Baby monitor** verso destra.

Tocate ► per attivare la funzione di rilevamento del suono. Quando il dispositivo rileva un suono, vibra. Per impostare il lampeggiamento del flash per il rilevamento del suono, toccate ⋮ → **Impostazioni**, quindi selezionate **Notifica flash**.

Utilizzo del feedback tattile automatico

Impostate la vibrazione del dispositivo quando vengono riprodotti dei suoni nelle applicazioni scaricate, come giochi.

Nel menu Applicazioni, toccate **Impostazioni** → **Accessibilità** → **Udito**, quindi selezionate **Feedback tattile auto**.



Alcune applicazioni potrebbero non supportare questa funzione.

Utilizzo dei menu assistivi

Visualizzazione dell'icona di collegamento assistiva

Impostate il dispositivo per visualizzare l'icona di collegamento assistiva. Potete utilizzare l'icona per accedere ad applicazioni, funzioni ed impostazioni toccando i menu assistivi nell'icona. Controllate il dispositivo toccando i menu assistivi nell'icona senza esplorare la schermata. Quando questa funzione viene avviata, viene attivata la **Modalità singolo tocco**.

- 1 Nel menu Applicazioni, toccate **Impostazioni** → **Accessibilità** → **Manualità e interazione** → **Menu assistenza**.
- 2 Trascinate il cursore **Menu assistenza** verso destra.
L'icona di collegamento assistiva compare in basso a destra sullo schermo.
- 3 Toccate **Mano dominante** per spostare l'icona di collegamento assistiva in una posizione comoda.

Accesso ai menu assistivi

L'icona di collegamento assistiva compare sotto forma di icona fluttuante per consentire un facile accesso ai menu assistivi da qualsiasi schermata.

Quando toccate l'icona di collegamento assistiva, l'icona si espande leggermente e sull'icona compaiono i menu assistivi. Toccate la freccia in alto o in basso per passare ad altre pagine o scorrete lo schermo in alto o in basso per selezionare altri menu.

Utilizzo del cursore

Nel menu assistivo, toccate **Cursore**. Sullo schermo vengono visualizzati un cursore ed un'area di tocco dove poter controllare il cursore. Potete controllare lo schermo tramite piccoli movimenti delle dita sull'area di tocco. Trascinate il dito sull'area di tocco per muovere il cursore. Inoltre, toccate lo schermo per selezionare gli elementi su cui si trova il cursore.

Utilizzate le seguenti opzioni:

- << / >>: consente di selezionare un elemento o di scorrere verso sinistra o destra sullo schermo.
- ⤴ / ⤵: consente di scorrere in alto o in basso sullo schermo.
- ↕: consente di spostare l'area di tocco in un'altra posizione.
- ✕: consente di chiudere l'area di tocco.

Per modificare le impostazioni del cursore, nel menu Applicazioni, toccate **Impostazioni** → **Accessibilità** → **Manualità e interazione** → **Menu assistenza**, trascinate il cursore **Menu assistenza** verso destra, quindi utilizzate le opzioni sotto **Impostaz. touchpad e cursore**.



Utilizzo di menu assistivi potenziati

Impostate il dispositivo per visualizzare menu assistivi potenziati per le applicazioni selezionate. Ad esempio, quando avviate **Messaggi**, sul menu assistivo compaiono le funzioni di ricerca e composizione.

Nel menu Applicazioni, toccate **Impostazioni** → **Accessibilità** → **Manualità e interazione** → **Menu assistenza** → **Assistenza avanzata**, trascinate il cursore **Assistenza avanzata** verso destra, quindi selezionate le applicazioni.

Modifica dei menu assistivi

Potete utilizzare questa funzione per modificare i menu nell'icona di collegamento assistiva.

Nel menu Applicazioni, toccate **Impostazioni** → **Accessibilità** → **Manualità e interazione** → **Menu assistenza**, trascinate il cursore **Menu assistenza** verso destra, quindi toccate **Modifica**. Per aggiungere o eliminare i menu, toccate  o .

Attivazione dello schermo con la funzione Air gesture

Utilizzate Air gesture per attivare lo schermo muovendo la mano sul sensore nella parte superiore del dispositivo. Potete attivare lo schermo senza premere alcun tasto. Quando utilizzate questa funzione, posizionate il dispositivo su una superficie piana o tenete il dispositivo saldamente per evitare che si muova.

Nel menu Applicazioni, toccate **Impostazioni** → **Accessibilità** → **Manualità e interazione** → **Air wake up**, quindi trascinate il cursore **Air wake up** verso destra.

Impostazione delle opzioni di Tempo pressione tasto

Impostare l'intervallo di riconoscimento alla pressione dello schermo.

Nel menu Applicazioni, toccate **Impostazioni** → **Accessibilità** → **Manualità e interazione** → **Tempo pressione tasto**, quindi selezionate un'opzione.

Utilizzo della modalità Controllo interazione

Attivate la modalità Controllo interazione per limitare la reazione del dispositivo agli inserimenti durante l'uso delle applicazioni. Utilizzate questa modalità quando desiderate consentire agli altri soltanto un accesso e un controllo limitato dei contenuti multimediali o dei dati.

- 1 Nel menu Applicazioni, toccate **Impostazioni** → **Accessibilità** → **Manualità e interazione** → **Controllo interazioni**.
- 2 Trascinate il cursore **Controllo interazioni** verso destra.
- 3 Tenete premuto il tasto Home e il tasto Volume contemporaneamente mentre utilizzate un'applicazione.
- 4 Regolate la dimensione della cornice o tracciate una linea intorno all'area a cui applicare la limitazione.
- 5 Toccate **FATTO**.

Il dispositivo visualizza l'area delimitata. Se toccate lo schermo o premete i tasti, come il tasto Home, non funzioneranno in questa area.

Per disattivare la modalità Controllo interazione, tenete premuto il tasto Home e il tasto Volume contemporaneamente.

Risposta e fine chiamata

Impostate il metodo per rispondere o terminare le chiamate.

Nel menu Applicazioni, toccate **Impostazioni** → **Accessibilità** → **Risposta/Chiusura chiamate**.

Utilizzate le seguenti opzioni:

- **Pressione del tasto Home:** consente di rispondere ad una chiamata quando premete il tasto Home.
- **Utilizzo comandi vocali:** consente di rispondere a una chiamata con i comandi vocali.
- **Passaggio della mano sul dispositivo:** quando ricevete una chiamata, consente di muovere la mano verso sinistra, quindi verso destra sul sensore per rispondere alla chiamata.
- **Pressione del tasto di accensione:** consente di terminare una chiamata quando premete il tasto Accensione o spegnimento.

Utilizzo della modalità tocco singolo

Impostate il dispositivo per controllare le chiamate in arrivo e le notifiche toccando il tasto invece di trascinarlo. Quando suona una sveglia o ricevete una chiamata, toccate il tasto per interrompere la sveglia o per rispondere alla chiamata invece di trascinare il tasto.

Nel menu Applicazioni, toccate **Impostazioni** → **Accessibilità**, quindi selezionate **Modalità singolo tocco**.

Configurazione delle impostazioni di accessibilità

Salvataggio delle impostazioni di accessibilità in un file

Esportate le impostazioni di accessibilità correnti in un file.

Nel menu Applicazioni, toccate **Impostazioni** → **Accessibilità** → **Gestisci accessibilità** → **Importa/Esporta**, selezionate un'opzione di esportazione, quindi toccate **OK**. Il file con le impostazioni di accessibilità viene salvato nella posizione di memoria selezionata.

Importazione di un file con le impostazioni di accessibilità

Importate un file con le impostazioni di accessibilità e aggiornate le impostazioni correnti.

Nel menu Applicazioni, toccate **Impostazioni** → **Accessibilità** → **Gestisci accessibilità** → **Importa/Esporta**, quindi selezionate un'opzione di importazione. Selezionate un file da importare e toccate **FATTO** → **OK**. Le impostazioni di accessibilità verranno aggiornate in base al file importato.

Condivisione di file con le impostazioni di accessibilità

Condividete con altri i file delle impostazioni di accessibilità via e-mail, Wi-Fi Direct, Bluetooth ed altro.

Nel menu Applicazioni, toccate **Impostazioni** → **Accessibilità** → **Gestisci accessibilità** → **Condividi**. Successivamente, selezionate i file di accessibilità e toccate **FATTO**. Selezionate un metodo di condivisione e seguite le istruzioni visualizzate per condividere i file.

Visualizzazione dei servizi di accessibilità

Visualizzate i servizi di accessibilità installati sul dispositivo.

Nel menu Applicazioni, toccate **Impostazioni** → **Accessibilità** e visualizzate l'elenco dei servizi di accessibilità disponibili in **Servizi**.

Utilizzo di altre funzioni utili

- Utilizzo di S Voice: potete utilizzare **S Voice** per eseguire varie funzioni utilizzando i comandi vocali. Avviate **S Voice** ed effettuate chiamate, inviate messaggi e visualizzate le attività. Fate riferimento a [S Voice](#) per i dettagli.
- Ricerca vocale: consente di utilizzare i comandi vocali per cercare i contenuti di pagine Web. Utilizzate questa funzione quando siete in movimento e non potete utilizzare le mani per inserire il testo. Fate riferimento a [Ricerca vocale](#) per i dettagli.
- Utilizzo del pannello delle notifiche: consente di trascinare la barra di stato verso il basso per aprire il pannello delle notifiche. Potete visualizzare chiamate perse, nuovi messaggi, regolare la luminosità dello schermo ed altro. Fate riferimento a [Notifiche e pannelli delle impostazioni rapide](#) per i dettagli.
- Attivazione della modalità facile: la modalità facile utilizza un layout più semplice e icone grandi per un'esperienza d'uso più agevole. Potete aggiungere le applicazioni utilizzate di frequente o dei collegamenti alla schermata Home per un accesso più agevole. Fate riferimento a [Attivazione della modalità facile](#) per i dettagli.
- Utilizzo dei movimenti di controllo: consente di controllare il dispositivo con i movimenti o i gesti del palmo. Fate riferimento a [Movimenti di controllo](#) per i dettagli.
- Utilizzo dello scanner di impronte: consente di registrare le impronte digitali sul dispositivo per sbloccare lo schermo o verificare la password dell'account Samsung. Fate riferimento a [Impronte digitali](#) per i dettagli.
- Utilizzo della modalità Auto: consente di controllare il dispositivo per eseguire varie funzioni tramite comandi vocali mentre siete alla guida. Potete ricevere chiamate in arrivo, visualizzare messaggi ed ascoltare musica senza toccare il dispositivo. Fate riferimento a [Modalità auto](#) per i dettagli.
- Utilizzo del registratore vocale: consente di registrare o riprodurre i promemoria vocali. Fate riferimento a [Registratore vocale](#) per i dettagli.

Risoluzione dei problemi

Prima di rivolgervi ad un centro assistenza Samsung, provate le seguenti soluzioni. Alcune delle seguenti situazioni potrebbero non essere applicabili al vostro dispositivo.

Quando accendete il dispositivo o durante il suo utilizzo, potrebbe essere richiesto di inserire uno dei seguenti codici:

- Password: se è abilitata la funzione di blocco dispositivo, dovete inserire la password impostata in precedenza.
- PIN: se utilizzate il dispositivo per la prima volta o se è stata attivata la richiesta del PIN, dovete inserire il PIN fornito con la scheda SIM o USIM. Potete disattivare questa funzione utilizzando il menu del blocco della scheda SIM.
- PUK: la scheda SIM o USIM è bloccata, solitamente in seguito al ripetuto inserimento del PIN errato. Dovete inserire il PUK fornito dal gestore telefonico.
- PIN2: quando accedete a un menu che richiede il PIN2, dovete inserire il PIN2 fornito con la scheda SIM o USIM. Per informazioni, rivolgetevi al vostro gestore telefonico.

Il dispositivo visualizza un messaggio di errore di rete o servizio non disponibile

- Se vi trovate in aree con segnale debole o scarsa ricezione, la rete potrebbe non essere disponibile. Spostatevi in un'altra area e riprovate. Mentre vi spostate, i messaggi di errore potrebbero comparire più volte.
- L'accesso ad alcune opzioni è soggetto a registrazione. Per maggiori dettagli, contattate il vostro gestore telefonico.

Il dispositivo non si accende

- Se la batteria è completamente scarica, il dispositivo non si accende. Caricate completamente la batteria prima di accendere il dispositivo.
- La batteria potrebbe non essere inserita correttamente. Inserite di nuovo la batteria.
- Pulite con un panno entrambi i contatti dorati e inserite di nuovo la batteria.

Il touch screen risponde lentamente o in modo non corretto

- Se attaccate una cover protettiva o degli accessori opzionali al touch screen, il touch screen potrebbe non funzionare correttamente.
- Se indossate dei guanti, se non avete le mani pulite quando toccate il touch screen o se toccate lo schermo con oggetti appuntiti o con la punta delle dita, il touch screen potrebbe non funzionare correttamente.
- Il touch screen potrebbe non funzionare correttamente in presenza di umidità o se esposto ad acqua.
- Riavviate il dispositivo per eliminare eventuali problemi temporanei del software.
- Assicuratevi che il software del dispositivo sia aggiornato all'ultima versione.
- Se il touch screen è graffiato o danneggiato, recatevi presso un centro assistenza Samsung.

Il dispositivo si blocca o presenta errori irreversibili

Se il dispositivo si blocca o è lento nell'eseguire le operazioni, potrebbe essere necessario chiudere le applicazioni o reinserire la batteria e accendere il dispositivo affinché riacquisti funzionalità. Se il dispositivo si blocca e non risponde, tenete premuto il tasto Accensione o spegnimento e il tasto Volume contemporaneamente per più di 7 secondi per riavviarlo.

Se il problema persiste, ripristinate i dati di fabbrica. Nel menu Applicazioni, toccate **Impostazioni** → **Backup e ripristino** → **Ripristina dati di fabbrica** → **RIPRISTINA DISPOSITIVO** → **ELIMINA TUTTO**. Prima di ripristinare i valori di fabbrica, ricordate di effettuare un backup di tutti i dati importanti memorizzati sul dispositivo.

Se il problema persiste, contattate un centro assistenza Samsung.

Impossibile effettuare o ricevere una chiamata

- Assicuratevi di avere effettuato l'accesso alla rete cellulare corretta.
- Assicuratevi che non sia impostato il blocco chiamate per il numero composto.
- Assicuratevi che non sia impostato il blocco chiamate per il numero chiamante.

L'interlocutore non riesce a sentire la vostra voce

- Assicuratevi che il microfono integrato non sia ostruito o coperto.
- Assicuratevi che il microfono sia vicino alla bocca.
- Se utilizzate un auricolare, assicuratevi che sia connesso correttamente al dispositivo.

Durante le chiamate si sente un effetto eco

Regolate il volume premendo il tasto Volume o spostatevi in un'altra zona.

La rete cellulare o Internet si disconnette spesso o la qualità dell'audio è scarsa

- Assicuratevi che l'area dell'antenna interna del dispositivo non sia ostruita.
- Se vi trovate in aree con segnale debole o scarsa ricezione, la rete potrebbe non essere disponibile. I problemi di connettività potrebbero essere dovuti a problemi del gestore telefonico. Spostatevi in un'altra area e riprovate.
- Se utilizzate il dispositivo mentre vi spostate, i servizi di rete potrebbero essere disabilitati a causa di problemi con la rete del gestore telefonico.

L'icona della batteria è vuota

La batteria è scarica. Ricaricate o sostituite la batteria.

La batteria non si carica bene (con caricabatteria approvati da Samsung)

- Accertatevi che il caricabatteria sia collegato correttamente.
- Se i terminali della batteria sono sporchi, la batteria potrebbe non caricarsi correttamente o il dispositivo potrebbe spegnersi. Pulite entrambi i contatti dorati e provate a caricare di nuovo la batteria.
- Le batterie di alcuni dispositivi non possono essere sostituite dall'utente. Per sostituire la batteria, recatevi presso un centro assistenza Samsung.

La batteria si scarica più rapidamente rispetto a quando l'avete acquistata

- Se esponete la batteria a temperature molto fredde o molto calde, la capacità di carica della batteria potrebbe diminuire.
- Il consumo di batteria aumenta quando utilizzate le funzioni di messaggistica o alcune applicazioni, come i giochi o Internet.
- La batteria è deperibile e la capacità di carica diminuisce nel tempo.

Il dispositivo si surriscalda

Quando utilizzate applicazioni che richiedono maggiori prestazioni o utilizzate applicazioni sul dispositivo per un periodo prolungato, il dispositivo potrebbe surriscaldarsi. Ciò è normale e non dovrebbe influire sulla durata o sulle prestazioni del dispositivo.

Quando avviate la fotocamera vengono visualizzati dei messaggi di errore

Il dispositivo deve avere memoria e batteria sufficienti per poter utilizzare l'applicazione della fotocamera. Se ricevete dei messaggi di errore all'avvio della fotocamera, provate le seguenti soluzioni:

- Caricate la batteria o sostituirla con una completamente carica.
- Liberare un po' di spazio nella memoria spostando file su un computer o eliminando file dal dispositivo.
- Riavviate il dispositivo. Se, dopo aver messo in pratica questi suggerimenti, il problema con l'applicazione della fotocamera persiste, contattate un centro assistenza Samsung.

La qualità della foto è minore rispetto all'anteprima

- La qualità delle foto potrebbe variare, in base all'ambiente circostante e alle tecniche di fotografia utilizzate.
- Se scattate foto in zone buie, di notte o al chiuso, le immagini potrebbero presentare difetti o essere sfocate.

All'apertura dei file multimediali vengono visualizzati dei messaggi di errore

Se ricevete dei messaggi di errore o i file multimediali non vengono riprodotti quando li aprite sul dispositivo, provate le seguenti soluzioni:

- Liberare un po' di spazio nella memoria spostando file su un computer o eliminando file dal dispositivo.
- Assicuratevi che il file musicale non sia protetto da DRM (Digital Rights Management). Se il file è protetto da DRM, assicuratevi di possedere la licenza adeguata o il codice per riprodurre il file.
- Assicuratevi che i formati di file siano supportati dal dispositivo. Se un formato di file non è supportato, come DivX o AC3, installate un'applicazione che lo supporti. Per verificare i formati di file supportati dal dispositivo, visitate www.samsung.com.

- Il dispositivo supporta foto e video acquisiti con il dispositivo. Le foto e i video acquisiti con altri dispositivi potrebbero non funzionare correttamente.
- Il dispositivo supporta i file multimediali autorizzati dal gestore di rete o dai fornitori di servizi aggiuntivi. Alcuni contenuti in circolazione su Internet, come suonerie, video o sfondi, potrebbero non funzionare correttamente.

Impossibile individuare un altro dispositivo Bluetooth

- Assicuratevi che sul dispositivo sia attiva la funzione Bluetooth.
- Assicuratevi che il Bluetooth sia attivato sul dispositivo con cui volete connettervi.
- Assicuratevi che il vostro dispositivo e l'altro dispositivo Bluetooth si trovino entro la distanza massima supportata dal Bluetooth (10 m).

Se i suggerimenti sopra indicati non risultassero utili per la risoluzione del problema, contattate un centro assistenza Samsung.

Quando connettete il dispositivo ad un computer non viene stabilita alcuna connessione

- Assicuratevi che il cavo USB in uso sia compatibile con il dispositivo.
- Assicuratevi che il driver appropriato sia installato ed aggiornato sul computer.
- Se siete utenti Windows XP, assicuratevi che sul computer sia installato Windows XP Service Pack 3 o superiore.
- Assicuratevi che sul computer sia installato Samsung Kies o Windows Media Player 10 o superiore.

Il dispositivo non rileva la posizione corrente

I segnali GPS potrebbero essere ostruiti in alcuni luoghi, ad esempio al chiuso. In tali situazioni, impostate il dispositivo per utilizzare il Wi-Fi o una rete mobile per rilevare la vostra posizione corrente.

I dati memorizzati sul dispositivo sono andati persi

Effettuate sempre una copia di backup di tutti i dati importanti memorizzati sul dispositivo. Altrimenti, non potete ripristinare i dati in caso di perdita o danneggiamento. Samsung non è responsabile per la perdita dei dati memorizzati sul dispositivo.

Intorno alla scocca del dispositivo c'è un piccolo spazio vuoto

- Tale spazio è una caratteristica di fabbrica necessaria e le parti potrebbero subire piccole oscillazioni o vibrazioni.
- Nel tempo, l'attrito tra le parti potrebbe far aumentare tale spazio.

Il dispositivo e gli accessori illustrati in questo manuale potrebbero variare in base al Paese nel quale i prodotti vengono distribuiti.

Copyright

Copyright © 2014 Samsung Electronics

Questa guida è protetta dalle leggi internazionali sul copyright.

Nessuna parte di questa guida può essere riprodotta, distribuita, tradotta o trasmessa in alcuna forma o tramite alcun mezzo, elettronico o meccanico, compresi fotocopie, registrazione o salvataggio in qualsiasi archivio di informazioni o sistema di recupero, senza previa autorizzazione scritta da parte di Samsung Electronics.

Marchi commerciali

- SAMSUNG e il logo SAMSUNG sono marchi commerciali registrati di Samsung Electronics.
- Bluetooth® è un marchio commerciale registrato in tutto il mondo di Bluetooth SIG, Inc.
- Wi-Fi®, Wi-Fi Protected Setup™, Wi-Fi CERTIFIED Passpoint™, Wi-Fi Direct™, Wi-Fi CERTIFIED™ e il logo Wi-Fi sono marchi commerciali registrati di Wi-Fi Alliance.
- Tutti gli altri marchi e diritti d'autore sono proprietà dei rispettivi proprietari.