



SM-G900F

Manuale dell'utente

Info sul manuale

Grazie per aver acquistato questo dispositivo Samsung. Le innovative e performanti tecnologie integrate in questo dispositivo vi permetteranno di accedere e sfruttare completamente i servizi web, tutti i tipi di contenuti multimediali e migliaia di applicazioni sia per il lavoro che per il tempo libero. Apprezzerete tutto questo grazie anche all'interfaccia utente appositamente studiata per questo dispositivo, che vi permetterà di controllarlo e gestirlo in modo intuitivo, semplice e veloce. Il presente manuale dell'utente è stato realizzato in modo specifico per offrirvi una guida delle funzioni e delle caratteristiche del dispositivo.

- Leggete il presente manuale prima di utilizzare il dispositivo per garantirne un uso sicuro e corretto.
- Le descrizioni si basano sulle impostazioni predefinite del dispositivo.
- Le immagini e le anteprime delle pagine utilizzate potrebbero variare nell'aspetto dal prodotto reale.
- I contenuti potrebbero variare dal prodotto finale, dal software fornito dal produttore o gestore telefonico e potrebbero essere modificati senza preavviso. Per la versione più recente del manuale, consultate il sito Web di Samsung www.samsung.com.
- L'utilizzo di contenuti (ad alta qualità) ad alto assorbimento di CPU e RAM incidono sulle prestazioni generali del dispositivo. Le app collegate al contenuto potrebbero non funzionare correttamente in base alle specifiche del dispositivo e all'ambiente in cui viene utilizzato.
- Le funzioni, i servizi e gli accessori disponibili potrebbero variare in base al dispositivo, alla versione software e al Paese.
- Le app e le relative funzioni potrebbero variare in base al Paese o alle specifiche hardware. Samsung non è responsabile per i problemi di prestazione causati dalle app di fornitori diversi da Samsung.
- Samsung non è responsabile per i problemi di prestazione o incompatibilità causati dalla modifica delle impostazioni di registro o del software del sistema operativo. Il tentativo di personalizzare il sistema operativo potrebbe causare il malfunzionamento del dispositivo o delle app.
- Il software, i suoni, gli sfondi, le immagini e gli altri contenuti multimediali forniti con il dispositivo sono concessi in licenza per uso limitato. L'estrazione e l'utilizzo di questi materiali per scopi commerciali o altri scopi costituisce una violazione delle leggi sul copyright. La piena responsabilità per l'utilizzo illegale dei multimedia spetta agli utenti.
- I servizi relativi ai dati come messaggistica, upload e download, sincronizzazione automatica o l'utilizzo dei servizi di posizionamento, potrebbero determinare costi aggiuntivi. Per evitare tali costi, selezionate un piano tariffario adeguato. Per informazioni, rivolgetevi al vostro gestore telefonico.

- Le app predefinite fornite con il dispositivo sono soggette ad aggiornamenti e potrebbero non essere più supportate senza preavviso. Per informazioni relative alle app preinstallate sul dispositivo, contattate un centro di assistenza Samsung. Per le app installate da voi, contattate il vostro gestore telefonico.
- La modifica del sistema operativo del dispositivo o l'installazione di un software da fonti non ufficiali potrebbe causare il malfunzionamento del dispositivo e il danneggiamento o la perdita dei dati. Tali azioni costituiscono una violazione dell'accordo di licenza Samsung e annullano la garanzia.
- Questo dispositivo supporta servizi e applicazioni che potrebbero richiedere una connessione dati attiva per il loro funzionamento ed aggiornamento. Come impostazione predefinita, la connessione dati è sempre attiva su questo dispositivo. Verificate i costi di connessione con il vostro gestore telefonico. A seconda del gestore telefonico e del piano tariffario, alcuni servizi potrebbero non essere disponibili.
- Per disabilitare la connessione dati, nel menu Applicazioni, selezionate **Impostazioni** → **Wireless e rete** → **Reti mobili** e deselezionate **Usa dati a pacchetto**.

Icone informative



Avvertenza: indica situazioni che potrebbero causare lesioni alle persone



Attenzione: indica situazioni che potrebbero causare danni al vostro dispositivo o ad altri apparecchi



Nota: indica note, suggerimenti per l'uso o informazioni aggiuntive

Sommario

Operazioni preliminari

- 8 Componenti del dispositivo
- 10 Tasti
- 11 Contenuto della confezione
- 12 Inserimento della scheda SIM o USIM e della batteria
- 15 Caricamento della batteria
- 18 Inserimento di una scheda di memoria
- 20 Accensione o spegnimento del dispositivo
- 20 Corretta impugnatura del dispositivo
- 21 Blocco o sblocco del dispositivo

Operazioni di base

- 22 Utilizzo del touch screen
- 25 Icone
- 26 Notifiche e pannelli delle impostazioni rapide
- 30 Schermata Home e menu App
- 34 Apertura delle app
- 34 Installazione o disinstallazione delle app
- 36 Inserimento del testo
- 38 Accesso alle informazioni guida

Personalizzazione

- 39 Attivazione della modalità facile
- 39 Gestione della schermata Home e del menu App
- 42 Modifica del metodo di blocco dello schermo
- 43 Impostazione dello sfondo
- 43 Cambio delle suonerie
- 44 Impostazione degli account
- 44 Spostamento dei contatti da altri dispositivi al dispositivo

Connettività di rete

- 47 Connessione ad una rete mobile
- 47 Connessione a una rete Wi-Fi
- 48 Utilizzo di Cambio di rete intelligente
- 49 Utilizzo di Acceleratore download
- 50 Tethering dei dispositivi e utilizzo di router Wi-Fi

Controllo e uso

- 52 Movimenti di controllo
- 56 Air view
- 57 Scorrimento Intelligente
- 58 Multischermo
- 62 Strumenti
- 63 Uso con una mano
- 64 Aumento della sensibilità del touch screen

Telefono

- 65 Esecuzione delle chiamate
- 68 Ricezione delle chiamate
- 69 Durante una chiamata

Rubrica

- 71 Aggiunta dei contatti
- 72 Gestione dei contatti

Messaggi ed e-mail

- 75 Messaggi
- 78 E-mail
- 80 Google Mail

Fotocamera

- 82 Scatto di foto e registrazione di video
- 84 Utilizzo dell'effetto HDR
- 84 Utilizzo della modalità di selezione della messa a fuoco
- 85 Avvio della Fotocamera nella schermata di blocco
- 85 Utilizzo della modalità Scatto
- 86 Utilizzo della modalità Scatto ed altro
- 88 Utilizzo della Fotocamera doppia
- 89 Utilizzo della modalità Tour virtuale
- 91 Applicazione degli effetti filtro
- 91 Utilizzo della funzione zoom
- 92 Utilizzo della modalità Remote Viewfinder
- 93 Modifica delle impostazioni della Fotocamera

Galleria

- 96 Visualizzazione dei contenuti del dispositivo
- 97 Modifica dei contenuti del dispositivo
- 100 Accesso alle opzioni aggiuntive
- 100 Tag per i volti
- 101 Info immagine

Internet e SNS

- 102 Internet
- 103 Chrome
- 104 Hangout
- 104 ChatON

S Health

- 107 Info su S Health
- 108 Avvio di S Health
- 109 Personalizzazione della schermata Home di S Health
- 110 Utilizzo dei menu di S Health
- 111 Misurazione dei passi
- 113 Utilizzo di Exercise mate
- 115 Registrazione dell'apporto alimentare
- 118 Utilizzo dei menu aggiuntivi
- 118 Configurazione delle impostazioni per S Health

Riconoscimento vocale

- 120 S Voice
- 122 Registratore vocale
- 124 Ricerca vocale
- 125 Modalità automobile

Multimedia

- 132 Musica
- 134 Video
- 136 YouTube
- 137 Flipboard
- 137 Play Books
- 137 Play Games
- 138 Play Movies & TV
- 138 Play Music
- 138 Play Edicola

Sicurezza

- 139 Scanner di impronte
- 143 Modalità Privata

Incolumità

- 145 Modalità Emergenza
- 146 Invio dei messaggi di emergenza
- 147 Notifiche di calamità naturali

Utilità

- 149 S Finder
- 150 Calendario
- 152 Torcia
- 153 Calcolatrice
- 153 Orologio
- 155 Drive
- 155 Dropbox
- 156 Google
- 157 Modalità bambini
- 163 Lente d'ingrandimento

- 164 Maps
- 164 Promemoria
- 166 Archivio

Connessioni

- 168 NFC
- 170 Bluetooth
- 172 S Beam
- 173 Connessione rapida
- 177 Smart Remote
- 180 Screen Mirroring
- 182 Utilizzo della funzione di stampa mobile

Gestione dispositivo e dati

- 183 Aggiornamento del dispositivo
- 184 Trasferimento di file tra il dispositivo e un computer
- 185 Backup e ripristino dei dati
- 186 Esecuzione del ripristino dati

Impostazioni

- 187 Menu Impostazioni
- 187 IMPOSTAZIONI RAPIDE
- 187 CONNESSIONI DI RETE
- 192 CONNESSIONE E CONDIVISIONE
- 193 SUONO E DISPLAY
- 197 PERSONALIZZAZIONE
- 199 MOVIMENTO
- 200 ACCOUNT E BACKUP
- 201 SISTEMA
- 208 APPLICAZIONI
- 214 Impostazioni Google

Accessibilità

- 215 Accessibilità
- 216 Accesso ai menu di accessibilità
- 216 Utilizzo di TalkBack per ascoltare i feedback vocali
- 229 Modifica della dimensione dei caratteri
- 229 Ingrandimento della schermata
- 229 Impostazione dei promemoria per le notifiche
- 230 Inversione dei colori del display
- 230 Regolazione del colore
- 231 Impostazione delle notifiche tramite flash
- 231 Disattivazione di tutti i suoni
- 231 Personalizzazione delle impostazioni dei sottotitoli
- 232 Regolazione del bilanciamento del suono
- 232 Utilizzo dell'audio mono
- 232 Utilizzo del rilevatore di suoni per il pianto dei bambini
- 233 Utilizzo del feedback tattile automatico
- 233 Utilizzo del collegamento assistivo
- 234 Attivazione dello schermo con Air gesture
- 235 Utilizzo di Scorrimento Intelligente
- 235 Impostazione delle opzioni di Tempo pressione tasto
- 235 Utilizzo della modalità Controllo interazione
- 236 Risposta e fine chiamata
- 236 Utilizzo della modalità tocco singolo
- 237 Configurazione delle impostazioni di accessibilità
- 238 Utilizzo di altre funzioni utili

Risoluzione dei problemi

Operazioni preliminari

Componenti del dispositivo

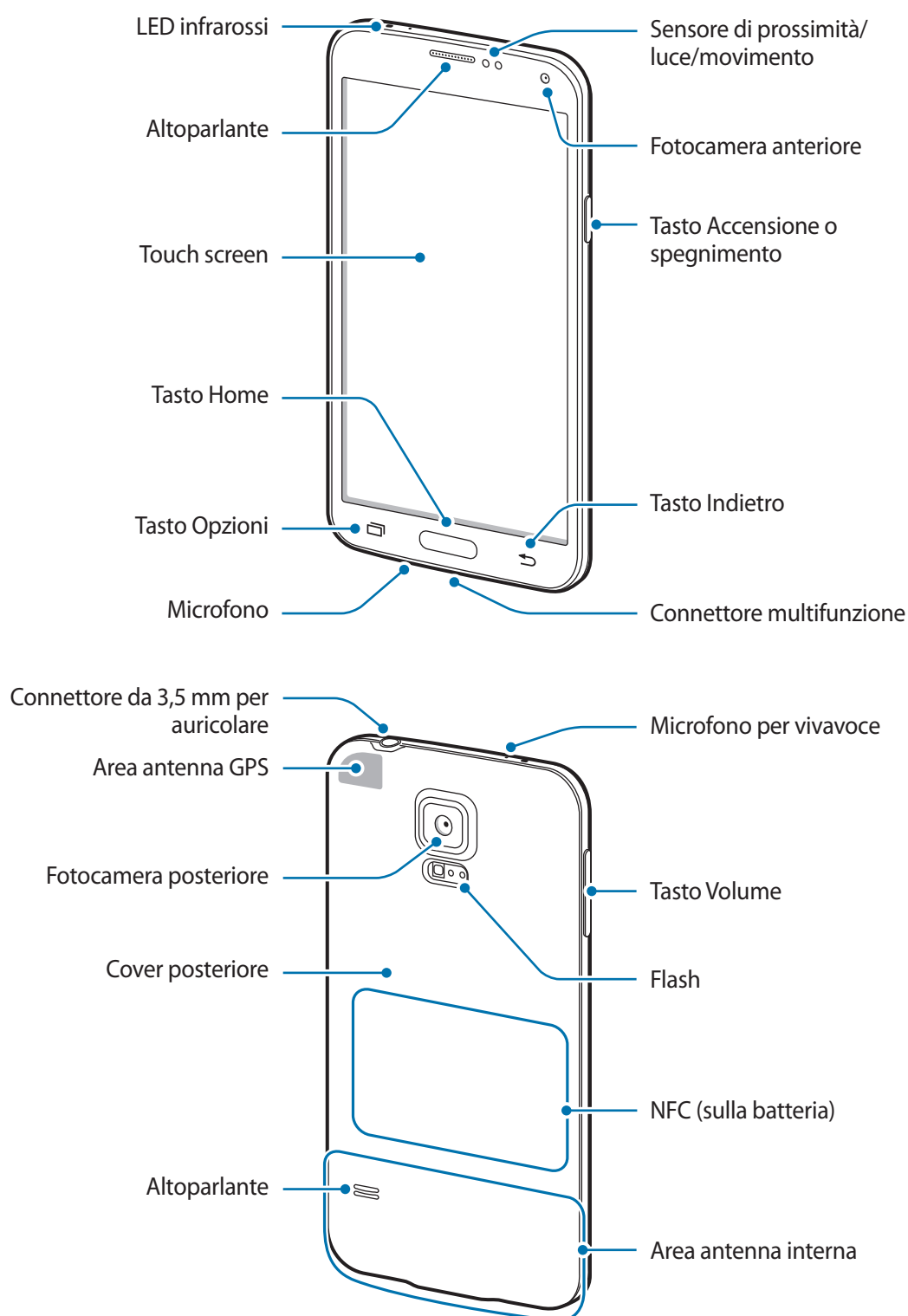

Il microfono nella parte superiore del dispositivo funzionerà solo quando utilizzerete il vivavoce o registrerete un video.



- Non coprite l'area dell'antenna con le mani o con altri oggetti, per non causare problemi di connettività e influire sul consumo della batteria.
- Non utilizzate pellicole protettive, ciò al fine di non causare il malfunzionamento del sensore.



Mantenimento della resistenza agli spruzzi d'acqua ed alla polvere



Il dispositivo potrebbe danneggiarsi se acqua o polvere penetrano al suo interno. Seguite attentamente questi consigli per evitare di danneggiare il dispositivo e per mantenere il dispositivo impermeabile ad acqua e polvere.

- **Non immergete di proposito il dispositivo in liquidi.**
- Non immergete il dispositivo in acque con profondità superiori a 1 m e non tenetelo in immersione per più di 30 minuti.
- Assicuratevi che la cover posteriore e il coperchio del connettore multifunzione siano chiusi saldamente. In caso contrario, potrebbero non proteggere il dispositivo da acqua e polvere.
- Non immergete il dispositivo in acqua per lunghi periodi.
- Non esponete il dispositivo ad **acqua ad alta pressione**, come onde marine o una cascata.
- Non immergete di proposito il dispositivo in acqua calda.
- Non aprite le cover del dispositivo quando il dispositivo è in acqua o in luoghi molto umidi, come piscine o in bagno.
- Non aprite la cover posteriore con mani bagnate o quando il dispositivo è bagnato.
- **La guarnizione in gomma applicata sulla cover posteriore** è un componente importante del dispositivo. Prestate attenzione quando aprite e chiudete la cover posteriore per evitare di danneggiare la guarnizione in gomma. Inoltre, assicuratevi che la guarnizione in gomma sia priva di detriti, come sabbia o polvere, per evitare danni al dispositivo.
- Non staccate e non rimuovete il coperchio del connettore multifunzione dal dispositivo.
- Non esponete il dispositivo ad **acqua salata, ionizzata o saponata**.
- La cover posteriore e la protezione del connettore multifunzione potrebbero allentarsi **se il dispositivo cadesse o venisse urtato**. Accertatevi che cover e protezioni siano correttamente allineati e ben chiusi.

- **Se il dispositivo è rimasto immerso in acqua o se il microfono o l'altoparlante sono bagnati**, il suono potrebbe non risultare nitido durante una chiamata. Assicuratevi che il microfono e l'altoparlante siano puliti e asciutti passando un panno asciutto.
- Se il dispositivo si bagnasse, dovrete asciugarlo bene con un panno pulito e morbido.
- Il design resistente all'acqua del dispositivo ne rallenta la vibrazione in determinate condizioni. Le vibrazioni in tali condizioni, come quando il livello del volume è alto, sono normali e non influenzano le prestazioni del dispositivo.
- Samsung non garantisce che il dispositivo funzionerà normalmente **se viene utilizzato in acqua o altri liquidi**.
- **Il dispositivo è stato testato in ambiente controllato ed è risultato resistente all'acqua e alla polvere in determinate circostanze (soddisfa i requisiti di classificazione IP67 descritti dallo standard internazionale IEC 60529 - Livelli di protezione da custodie [Codice IP]; condizioni di test: 15 – 35 °C, 86 – 106 kPa, 1 metro, per 30 minuti). Nonostante tale classificazione, il dispositivo non è esente da danneggiamento da acqua in qualsiasi situazione.**

Tasti

| Tasto | Funzione |
|---|--|
|  Accensione o spegnimento | <ul style="list-style-type: none"> • Tenete premuto per accendere o spegnere il dispositivo. • Premete per bloccare o sbloccare il touch screen. Il dispositivo si bloccherà quando il touch screen sarà spento. |
|  Applicazioni recenti | <ul style="list-style-type: none"> • Toccate per aprire l'elenco delle app che avete utilizzato di recente. • Tenete premuto per accedere alle opzioni aggiuntive relative alla schermata corrente. |
|  Home | <ul style="list-style-type: none"> • Premete per sbloccare il dispositivo. Il dispositivo si bloccherà quando il touch screen sarà spento. • Premete per tornare alla schermata Home. • Premete due volte per avviare S Voice. • Tenete premuto sulla schermata Home per avviare la ricerca con Google. |

| Tasto | Funzione |
|---|---|
|  Indietro | <ul style="list-style-type: none"> • Toccate per tornare alla schermata precedente. |
|  Volume | <ul style="list-style-type: none"> • Premete per regolare il volume del dispositivo. |

Contenuto della confezione

Accertatevi che nella confezione siano presenti i seguenti elementi:

- Dispositivo
- Batteria
- Guida di riferimento rapido



- Gli elementi forniti con il dispositivo e gli accessori disponibili potrebbero variare in base al Paese o al gestore telefonico.
- Gli elementi forniti sono stati creati soltanto per il presente dispositivo e potrebbero non essere compatibili con altri dispositivi.
- I componenti e le specifiche del dispositivo sono soggette a modifiche senza preavviso.
- Potrete acquistare accessori aggiuntivi dal rivenditore Samsung di zona. Accertatevi che siano compatibili con il dispositivo prima di acquistarli.
- Utilizzate solo accessori approvati da Samsung. La garanzia non copre i malfunzionamenti dovuti all'utilizzo di accessori non approvati.
- La disponibilità di tutti gli accessori potrebbe variare in base al Paese o al gestore telefonico. Per maggiori informazioni sugli accessori disponibili, fate riferimento al sito Web di Samsung.

Inserimento della scheda SIM o USIM e della batteria

Inserimento della scheda SIM o USIM e della batteria

Seguite i seguenti passi per inserire la scheda SIM o USIM fornita dal gestore telefonico e la batteria.



- Il dispositivo supporta solo schede microSIM.
- La disponibilità di alcuni servizi 4G (LTE) potrebbe variare in base al gestore telefonico. Per informazioni sulla disponibilità del servizio, rivolgetevi al vostro gestore telefonico.

1

Rimuovete la cover posteriore come raffigurato di seguito.

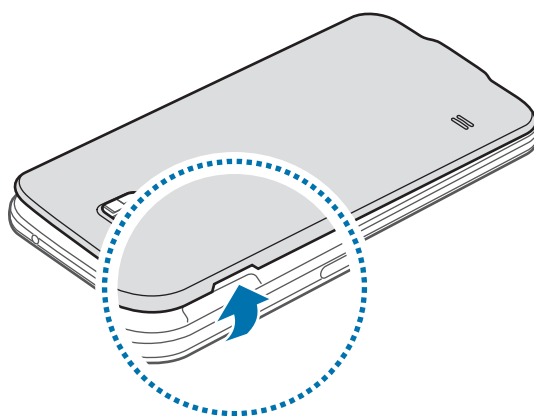

Rimuovete la cover posteriore con cautela.



Non piegate e non torcete eccessivamente la cover posteriore. Farlo potrebbe danneggiare la cover.

2 Inserite la scheda SIM o USIM nello slot come raffigurato di seguito.

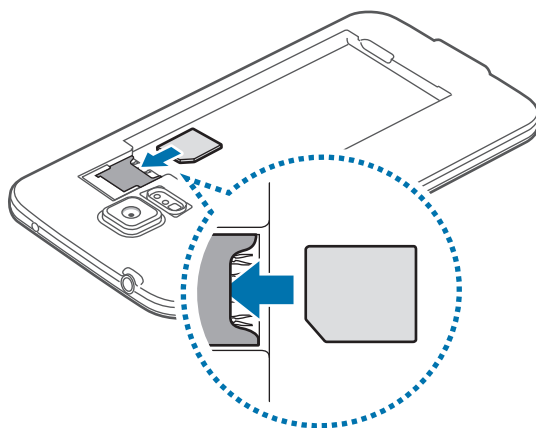

- Non inserite una scheda di memoria nello slot per la scheda SIM. Se una scheda di memoria restasse bloccata nello slot per la scheda SIM, dovrete portare il dispositivo presso un centro di assistenza Samsung per rimuovere la scheda di memoria.
- Non perdetevi e non lasciate che altri utilizzino la vostra scheda SIM o USIM. Samsung non è responsabile per eventuali danni o inconvenienti dovuti allo smarrimento o al furto delle schede.

3 Inserite la batteria.

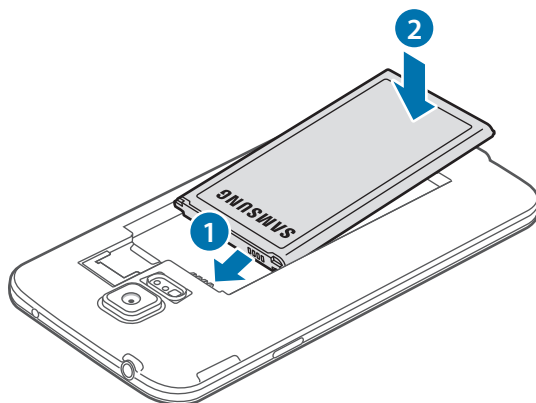

4 Riposizionate la cover posteriore.

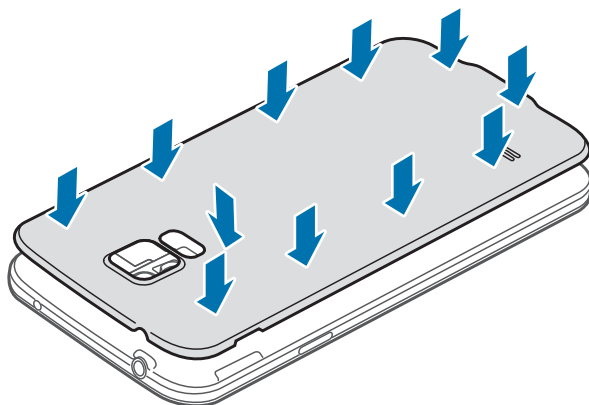

- Assicuratevi che la cover posteriore sia completamente chiusa.
- Utilizzate con il dispositivo solo cover posteriori ed accessori approvati da Samsung.

Rimozione della scheda SIM o USIM e della batteria

1 Rimuovete la cover posteriore come raffigurato di seguito.

2 Estraiete la batteria.

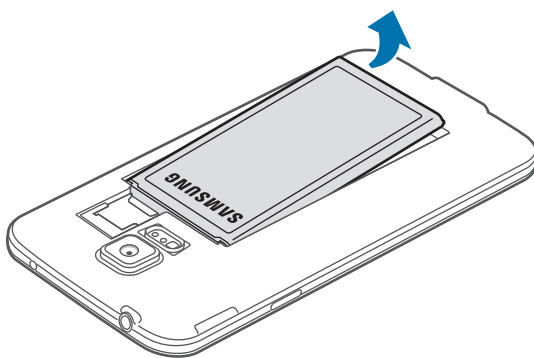

- 3** Premete la scheda SIM o USIM con un dito, quindi estraetela.

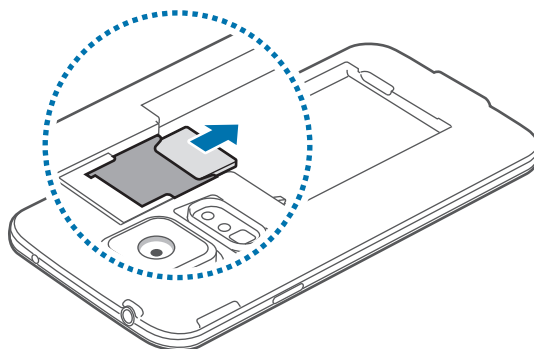

Caricamento della batteria

Caricamento della batteria

Caricate la batteria del dispositivo con il caricabatteria, prima di utilizzarlo per la prima volta. Per caricare la batteria potete anche collegare il dispositivo ad un computer tramite il cavo USB.



Utilizzate solo caricabatteria, batterie e cavi dati approvati da Samsung. Caricabatteria o cavi non approvati potrebbero provocare l'esplosione della batteria o danneggiare il dispositivo.



- Quando la carica della batteria è scarsa, l'icona della batteria compare vuota.
- Quando la batteria sarà completamente scarica, non potrete accendere il dispositivo immediatamente, anche con il caricabatteria collegato. Lasciate caricare la batteria scarica per alcuni minuti prima di accendere il dispositivo.
- Qualora utilizzaste più app contemporaneamente, app di rete, o qualora utilizzaste app che necessitano di connettersi ad un altro dispositivo, la batteria si consumerà più velocemente. Si consiglia l'utilizzo delle app che richiedono una connessione di rete, quando la batteria è completamente carica per evitare il rischio di interruzioni.

- 1 Collegate il cavo USB all'alimentatore USB.
- 2 Aprite il coperchio del connettore multifunzione.
- 3 Quando utilizzate un cavo USB, collegate il cavo USB nel lato destro del connettore multifunzione, come raffigurato di seguito.

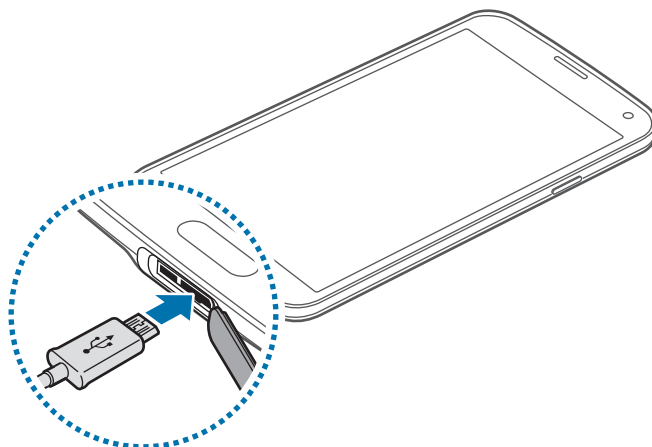

- Il collegamento errato del caricabatteria potrebbe causare gravi danni al dispositivo. I danni causati da un uso improprio non sono coperti dalla garanzia.
- Assicuratevi che la cover posteriore e la protezione del connettore multifunzione siano ben chiuse per evitare che acqua e polvere penetrino all'interno del dispositivo. Cover aperte o allentate potrebbero far penetrare acqua e polvere all'interno del dispositivo e causare danni.
- Prestate attenzione a non danneggiare o a staccare la protezione del connettore multifunzione. Una protezione danneggiata o mancante può causare danni da acqua al dispositivo.

- 4 Collegate l'alimentatore USB a una presa di corrente.



- Durante il caricamento potrete utilizzare il dispositivo, ma la batteria verrà caricata più lentamente.
- In caso di alimentazione discontinua durante la carica, il touch screen potrebbe non funzionare correttamente. In questo caso, scollegate il caricabatteria dal dispositivo.
- Durante il caricamento il dispositivo potrebbe surriscaldarsi. Ciò è normale e non dovrebbe influire sulla durata o sulle prestazioni del dispositivo. Se la batteria dovesse scaldarsi più del solito, il caricabatteria potrebbe interrompere il caricamento.
- Qualora la batteria non si ricaricasse correttamente, dovrete portare il dispositivo e il caricabatteria presso un centro di assistenza Samsung.

5 Quando la batteria è carica, scollegate il dispositivo dal caricabatteria. Scollegate prima il caricabatteria dal dispositivo e poi l'alimentatore dalla presa di corrente standard AC 220V.



Non rimuovete la batteria prima di scollegare il caricabatteria, per non danneggiare il dispositivo.



Quando la batteria è carica, scollegate il caricabatteria dalla presa della corrente. Il caricabatteria non è dotato di interruttore, pertanto dovete scollegarlo dalla presa di corrente quando non è in uso per evitare di consumare energia. Durante la carica, il caricabatteria dovrebbe rimanere vicino alla presa di corrente ed essere facilmente accessibile.

6 Chiudete il coperchio del connettore multifunzione.

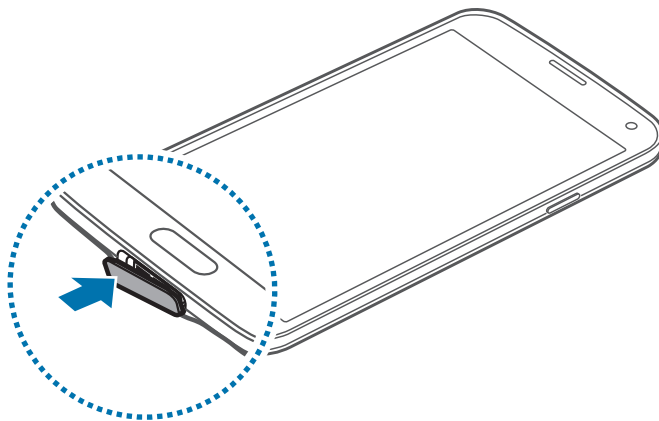

Assicuratevi che il coperchio del connettore multifunzione sia completamente chiuso.

Riduzione del consumo di batteria

Il dispositivo fornisce delle opzioni che vi aiutano a risparmiare l'energia della batteria. Personalizzando queste opzioni e disattivando le funzioni attive in background, la durata della batteria del dispositivo aumenta:

- Quando non utilizzate il dispositivo, passate alla modalità standby premendo il tasto Accensione o spegnimento.
- Chiudete le app che non vi servono più utilizzando Gestione attività.
- Disattivate il Bluetooth quando non lo usate.
- Disattivate la connessione Wi-Fi quando non la usate.
- Disattivate la sincronizzazione automatica delle app.
- Riducete il tempo di illuminazione dello schermo.
- Regolate la luminosità dello schermo.

Inserimento di una scheda di memoria

Inserimento di una scheda di memoria

Il dispositivo supporta schede di memoria con capacità massima di 128 GB. Alcune schede di memoria potrebbero non essere compatibili con il dispositivo, in base al produttore e al tipo di scheda di memoria.



- Alcune schede di memoria potrebbero non essere compatibili con il dispositivo. L'utilizzo di una scheda di memoria non compatibile potrebbe danneggiare il dispositivo, la scheda di memoria o i dati memorizzati.
- Per evitare di danneggiare il dispositivo, inserite la scheda di memoria nel verso corretto.



- Il dispositivo supporta i file system FAT ed exFAT per schede di memoria. Qualora inserite una scheda formattata con un file system diverso, il dispositivo vi richiederà di riformattare la scheda di memoria.
- Scritture e cancellature frequenti potrebbero influire negativamente sulla durata della scheda di memoria.
- Dopo aver inserito una scheda di memoria nel dispositivo, la directory della scheda di memoria compare nella cartella **Archivio** → **SD card**.

- 1 Rimuovete la cover posteriore come raffigurato di seguito.
- 2 Inserite la scheda di memoria con i contatti dorati rivolti verso il basso.

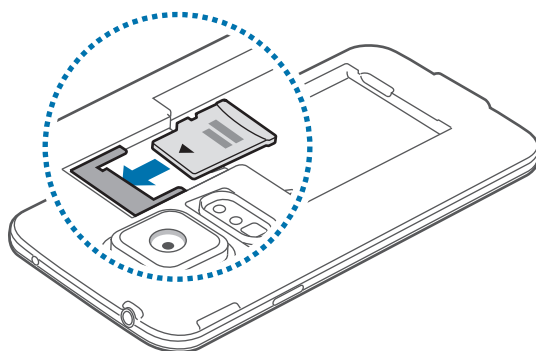

- 3 Riposizionate la cover posteriore.

Rimozione della scheda di memoria

Prima di rimuovere la scheda di memoria, disattivatela per una rimozione sicura. Sulla schermata Home, toccate **Applicazi...** → **Impostazioni** → **Memoria** → **Smonta scheda SD**.

1 Rimuovete la cover posteriore come raffigurato di seguito.

2 Estraete la scheda di memoria.

3 Riposizionate la cover posteriore.



Non rimuovete la scheda di memoria durante il trasferimento dei dati, per non perdere o danneggiare i dati e per non danneggiare la scheda di memoria o il dispositivo. Samsung non è responsabile per la perdita dei dati, derivante da un utilizzo improprio di una scheda di memoria danneggiata.

Formattazione della scheda di memoria

Una scheda di memoria formattata su un computer potrebbe non essere compatibile con il dispositivo. Formattate la scheda di memoria direttamente nel dispositivo.

Sulla schermata Home, toccate **Applicazi...** → **Impostazioni** → **Memoria** → **Formatta scheda SD** → **Formatta scheda SD** → **Elimina tutto**.



Prima di formattare la scheda di memoria, ricordate di effettuare un backup di tutte le informazioni importanti memorizzate sul dispositivo. La garanzia del produttore non copre la perdita dei dati derivante dalle azioni dell'utente.

Accensione o spegnimento del dispositivo

Quando accendete il dispositivo per la prima volta, seguite le istruzioni visualizzate per configurarlo. Tenete premuto il tasto Accensione o spegnimento per qualche secondo per accendere il dispositivo. Per spegnere il dispositivo, tenete premuto il tasto Accensione o spegnimento, quindi toccate **Spegni**.

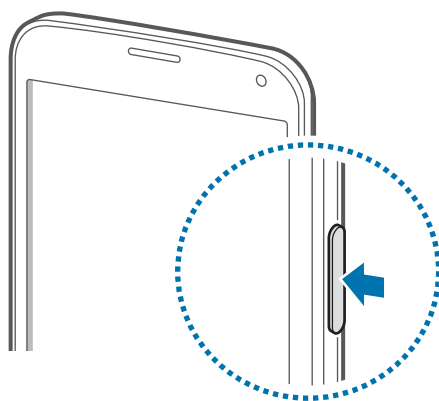

Attenetevi a tutte le avvertenze e le indicazioni specificate dal personale autorizzato quando vi trovate in aree in cui l'utilizzo dei dispositivi senza fili è limitato, come ad esempio sugli aeroplani e negli ospedali.

Corretta impugnatura del dispositivo

Non coprite l'area dell'antenna con le mani o con altri oggetti, per non causare problemi di connettività e influire sul consumo della batteria.

Blocco o sblocco del dispositivo

Premendo il tasto Accensione o spegnimento, il touch screen si spegne e il dispositivo entra nella modalità di blocco. Il touch screen si spegnerà automaticamente quando non verrà utilizzato per un certo periodo di tempo.

Per sbloccare il dispositivo, premete il tasto Accensione o spegnimento o il tasto Home, quindi trascinate il dito in una direzione qualsiasi all'interno dell'area di sblocco dello schermo.

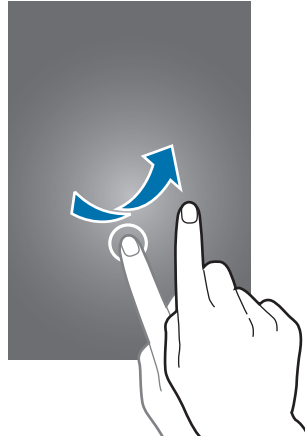

Potete modificare il codice di sblocco per sbloccare il dispositivo. Per i dettagli fate riferimento a 'Modifica del metodo di blocco dello schermo'.

Operazioni di base

Utilizzo del touch screen



- Evitate che il touch screen entri in contatto con altri dispositivi elettrici. Le scariche elettrostatiche potrebbero causare il malfunzionamento del touch screen.
- Per evitare di danneggiare il touch screen, non toccatelo con oggetti appuntiti e non esercitate eccessiva pressione con le dita.



- Il dispositivo potrebbe non riconoscere l'input tattile in prossimità del bordo dello schermo, al di fuori dell'area dell'input tattile.
- Se il touch screen non venisse utilizzato per molto tempo, potrebbero comparire immagini residue (burn-in dello schermo) o mosse. Spegnete il touch screen quando non utilizzate il dispositivo.
- Si consiglia di utilizzare il touch screen con le dita.

Toccare

Per aprire un'app, selezionare un elemento dal menu, premere un tasto visualizzato o per inserire un carattere utilizzando la tastiera su schermo, toccatelo con un dito.

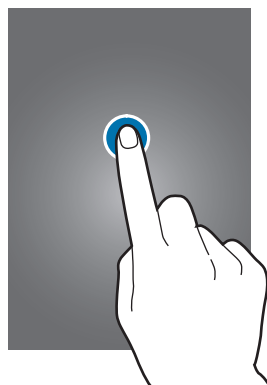

Tenere premuto

Toccate un elemento e tenetelo premuto per più di 2 secondi per accedere alle opzioni disponibili.



Trascinare

Per spostare un'icona o una miniatura, tenetela premuta e trascinatela sulla posizione di destinazione.

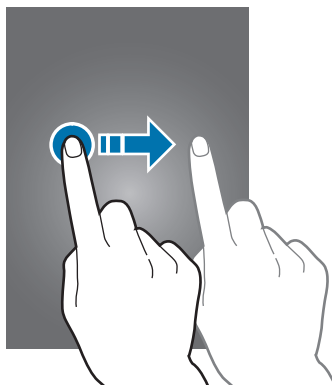

Toccare due volte

Toccate due volte una pagina Web o un'immagine per aumentare lo zoom su una parte. Toccate nuovamente due volte per tornare alla dimensione iniziale.

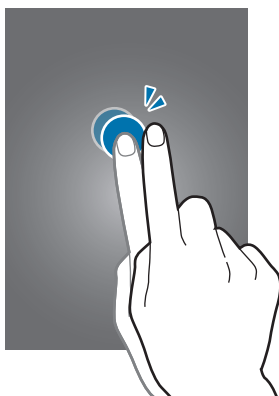

Scorrere

Scorrete il dito verso sinistra o destra nella schermata Home o nel menu App per visualizzare un'altra pagina. Scorrete il dito verso l'alto o verso il basso per spostarsi su una pagina Web o un elenco, come la rubrica.

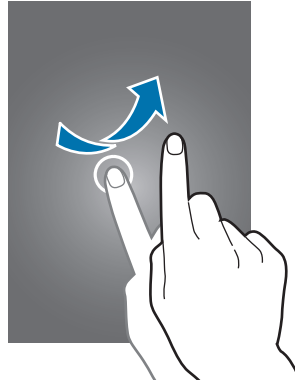

Allontanamento ed avvicinamento

Allontanate due dita su una pagina Web, una mappa o un'immagine per ingrandirne una parte. Avvicinate le dita per ridurre.

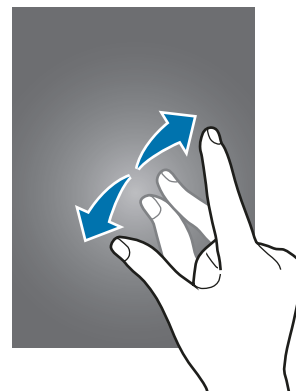
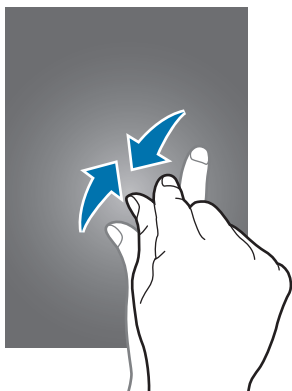





Icone

Le icone visualizzate nella parte superiore del touch screen forniscono informazioni sullo stato del dispositivo. Le icone più comuni sono riportate nella seguente tabella.



La barra di stato potrebbe non comparire in cima allo schermo in tutte le applicazioni. Per visualizzare la barra di stato, trascinate verso il basso dalla parte superiore dello schermo.

| Icona | Significato |
|-------|--|
| | Segnale assente |
| | Potenza del segnale |
| | Roaming (al di fuori dell'area coperta dal gestore telefonico) |
| | Rete GPRS connessa |
| | Rete EDGE connessa |
| | Rete UMTS connessa |
| | Rete HSDPA connessa |
| | Rete HSPA+ connessa |
| | Rete 4G (LTE) connessa |
| | Rete Wi-Fi connessa |
| | Bluetooth attivato |
| | Sensore GPS attivato |
| | Chiamata in corso |
| | Chiamata persa |
| | Air gesture attivata |
| | Schermo Intelligente attivato |
| | Sincronizzazione in corso |
| | Collegato a un computer |
| | Scheda SIM o USIM assente |
| | Nuovo SMS o MMS ricevuto |
| | Sveglia attivata |

| Icona | Significato |
|---|----------------------------------|
|  | Modalità silenziosa attivata |
|  | Modalità vibrazione attivata |
|  | Modalità offline attivata |
|  | Errore o richiesta di verifica |
|  | Livello di carica della batteria |

Notifiche e pannelli delle impostazioni rapide

Uso del pannello delle notifiche

Quando ricevete nuove notifiche, come messaggi o chiamate perse, nella barra di stato compaiono delle icone. Per visualizzare altre informazioni sulle icone, aprite il pannello delle notifiche e visualizzate i dettagli.

Trascinate la barra di stato verso il basso per aprire il pannello delle notifiche. Per chiudere il pannello delle notifiche, trascinate la barra dal basso verso l'alto.

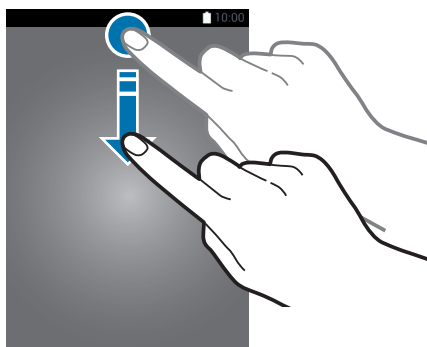

Sul pannello delle notifiche potete utilizzare le seguenti funzioni.

Consente di attivare o disattivare le opzioni sul pannello delle impostazioni rapide. Tenete premute le opzioni per visualizzare le impostazioni più dettagliate.

Consente di avviare **Impostazioni**.

Consente di visualizzare e configurare altre impostazioni del dispositivo.

Consente di avviare **S Finder**.

Consente di avviare **Quick Connect**.

Consente di regolare la luminosità.

Consente di cancellare tutte le notifiche.

Toccate una notifica ed eseguite varie azioni.

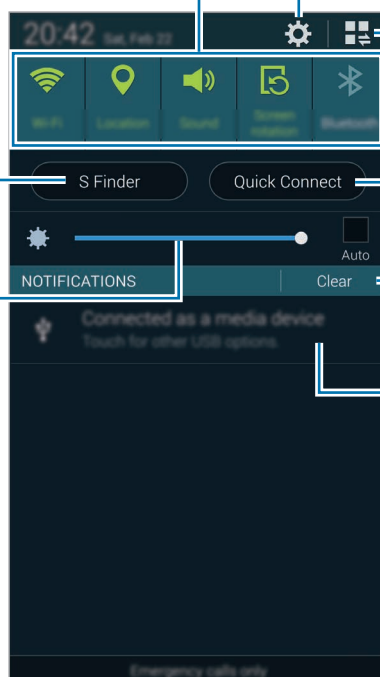

Regolazione della luminosità

Per impostare la regolazione automatica della luminosità, selezionate **Auto** con una spunta. Per regolare la luminosità manualmente partendo dal livello automatico, trascinate la barra di regolazione della luminosità verso sinistra o destra.

Quando la carica della batteria è ridotta, la barra di regolazione della luminosità scompare dal pannello delle notifiche.

Utilizzo del pannello delle impostazioni rapide

Sul pannello delle notifiche è disponibile una serie di tasti di impostazione rapida. Per visualizzare o accedere ad altri tasti di impostazione rapida, aprite il pannello delle impostazioni rapide. Quando aprite il pannello delle impostazioni rapide, potete attivare o disattivare varie funzioni o configurare le impostazioni.

Per aprire il pannello delle impostazioni rapide, trascinate la barra di stato verso il basso con due dita. Per chiudere il pannello delle impostazioni rapide, trascinate la barra dalla parte inferiore dello schermo verso l'alto.

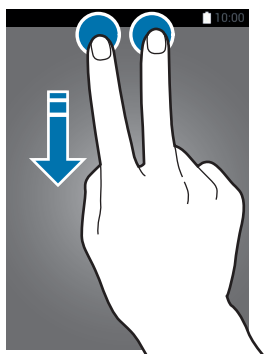

Utilizzate le seguenti opzioni:

- **Wi-Fi:** consente di attivare o disattivare la connessione Wi-Fi.
- **Posizione:** consente di attivare o disattivare il sensore GPS.
- **Suono:** consente di attivare o disattivare la modalità silenziosa. Potete attivare la vibrazione o silenziare i toni del dispositivo nella modalità silenziosa.
- **Rotazione schermo:** consente o impedisce la rotazione della schermata quando ruotate il dispositivo.



Alcune applicazioni possono essere visualizzate solo in verticale o solo in orizzontale.

- **Bluetooth:** consente di attivare o disattivare il Bluetooth.
- **Conn. dati:** consente di attivare o disattivare la connessione dati di rete mobile.
- **Reti combinate:** consente di attivare o disattivare l'acceleratore download.
- **Risparmio energia:** consente di attivare o disattivare la modalità Risparmio energetico.
- **Multischermo:** consente di utilizzare il Multischermo.

- **App preferite:** consente di nascondere o mostrare la funzione strumenti.
- **Router Wi-Fi:** consente di attivare o disattivare il tethering Wi-Fi.
- **Screen Mirroring:** consente di attivare o disattivare la funzione di condivisione dello schermo.
- **NFC:** consente di attivare o disattivare la funzione NFC.
- **Sincroniz.:** consente di attivare o disattivare la sincronizzazione automatica delle applicazioni.
- **Standby Intell.:** consente di attivare o disattivare lo Standby intelligente.
- **Pausa Intell.:** consente di attivare o disattivare la funzione Pausa Intelligente.
- **Modalità blocco:** consente di attivare o disattivare la modalità di blocco. Nella modalità di blocco, il dispositivo blocca le notifiche. Per selezionare le notifiche da bloccare, toccate **Impostazioni** → **Modalità di blocco**.
- **Modalità offline:** consente di attivare o disattivare la modalità offline.
- **Modal. Auto:** consente di attivare o disattivare la modalità automobile.
- **Modal. Privata:** consente di attivare o disattivare la modalità privata.

Per riorganizzare i tasti di impostazione rapida sul pannello delle notifiche, toccate , tenete premuto un elemento, quindi trascinate l'elemento in un'altra posizione.

Schermata Home e menu App

Schermata Home

Dalla schermata Home potete accedere a tutte le funzioni del dispositivo. La schermata Home visualizza icone informative, widget, collegamenti alle app ed altro. I widget sono piccole app che avviano funzioni specifiche per fornire informazioni ed un accesso agevole alla schermata Home. La schermata Home è costituita da più pagine. Per visualizzare altre pagine, scorrete a sinistra o destra.



Modalità di modifica delle pagine

Avvicinate le dita nella schermata Home per aprire la modalità di modifica delle pagina.

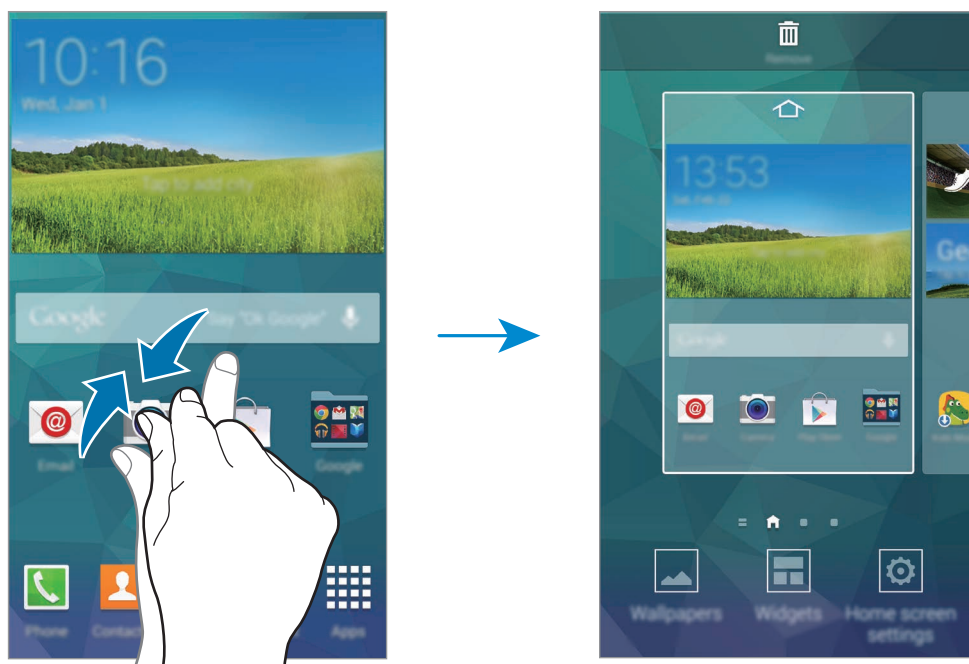



Utilizzo di My Magazine

Toccate  o scorrete verso destra nella schermata Home per aprire **Rivista personale**.

Rivista personale visualizza gli aggiornamenti dai social network e le notizie di vostro interesse.



Per selezionare i contenuti da visualizzare, toccate  → **Impostazioni**, quindi selezionate le categorie di vostro interesse.

Per aggiornare comodamente i contenuti quando si apre **Rivista personale**, toccate  → **Impostazioni**, quindi spuntate **Aggiornamento automatico all'apertura**.

Per disattivare **Rivista personale**, avvicinate due dita nella schermata Home, toccate **Impostazioni Home**, quindi deselezionate **Rivista personale**.

Menu App

Il menu App visualizza le icone di tutte le app, comprese eventuali nuove app installate da voi.

Nella schermata Home, toccate **Applicazi...** per aprire il menu App. Per visualizzare altre pagine, scorrete verso sinistra o destra, oppure selezionate un indicatore di schermata nella parte inferiore dello schermo.

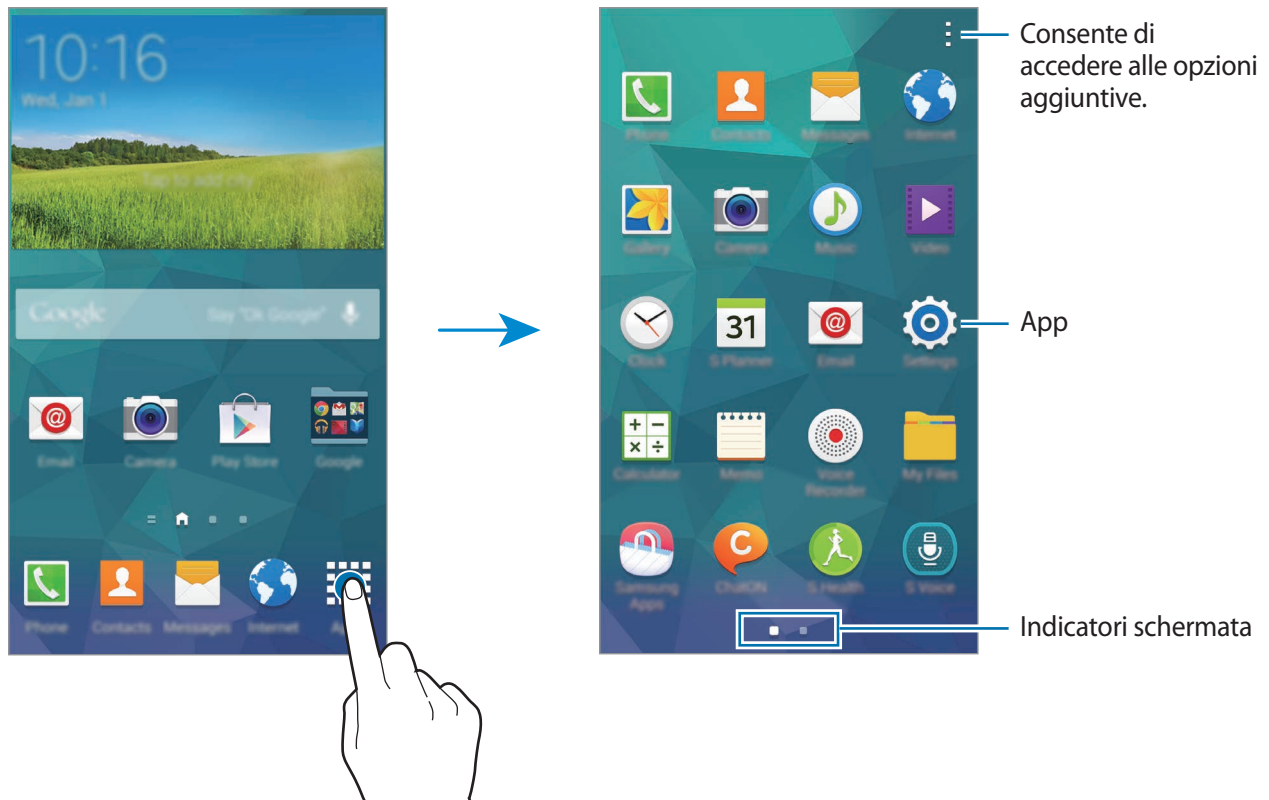





Apertura delle app

Nella schermata Home o nel menu App, selezionate l'icona di un'app per aprirla.

Per aprire l'elenco delle app utilizzate di recente, toccate  e selezionate l'icona dell'app da aprire.

Chiusura di un'app

Chiudete le app che non state utilizzando per ottimizzare i consumi della batteria e conservare le prestazioni del dispositivo.

Tocate  → , quindi toccate **Fine** accanto a un'app per chiuderla. Per chiudere tutte le app in esecuzione, toccate **Chiudi tutte**. In alternativa, toccate  → .

Installazione o disinstallazione delle app

Samsung Apps

Utilizzate questa app per acquistare e scaricare app ottimizzate per dispositivi Samsung.

Tocate **Samsung Apps** nel menu App.



La disponibilità di questa app potrebbe variare in base al Paese o al gestore telefonico.

Installazione delle app

Sfogliate le app per categoria, oppure toccate  per effettuare la ricerca con una parola chiave.

Selezionate un'app per visualizzarne le informazioni. Per scaricare app gratuite, toccate **Gratis**. Per acquistare e scaricare app a pagamento, toccate il tasto che mostra il prezzo dell'app.



Per impostazione predefinita, il dispositivo aggiorna automaticamente eventuali app installate quando è disponibile una nuova versione. Per modificare l'impostazione predefinita o per aggiornare le app manualmente, toccate  → **Impostazioni** → **Aggiornamento automatico delle applicazioni**, quindi selezionate un'opzione.

Play Store

Utilizzate questa app per acquistare e scaricare app e giochi ottimizzati per il vostro dispositivo. Toccate **Play Store** nel menu App.



La disponibilità di questa app potrebbe variare in base al Paese o al gestore telefonico.

Installazione delle app

Sfogliate le app per categoria, oppure toccate  per effettuare la ricerca con una parola chiave. Selezionate un'app per visualizzarne le informazioni. Per scaricare app gratuite, toccate **INSTALLA**. Per acquistare e scaricare app a pagamento, toccate il prezzo e seguite le istruzioni visualizzate.





- Per installare le app scaricate da altre sorgenti, nel menu App, toccate **Impostazioni** → **Sicurezza** → **Sorgenti sconosciute**.
- Per impostazione predefinita, il dispositivo aggiorna automaticamente eventuali app installate quando è disponibile una nuova versione. Per modificare l'impostazione predefinita o per aggiornare le app manualmente, toccate  → **Impostazioni** → **Aggiornamento automatico app**, quindi selezionate un'opzione.

App per Galaxy

Nel menu App, toccate  → **Applicazioni di base GALAXY**, quindi toccate  accanto ad un'app. Per scaricare tutte le app dell'elenco, toccate **Scarica tutto**.

Gestione delle app

Disinstallazione o disabilitazione delle app

Per disabilitare le app predefinite, nel menu App, toccate  → **Disinstalla/disattiva applicaz.** Sulle app che è possibile disabilitare compare . Selezionate un'app e toccate **Disattiva**.

Per disinstallare le app scaricate, nel menu App, toccate  → **Applicazioni scaricate** →  → **Disinstalla**. In alternativa, nel menu App, toccate **Impostazioni** → **Gestione applicazioni**, selezionate un'app, quindi toccate **Disinstalla**.

Attivazione delle app

Nel menu App, toccate  → **Mostra applicazioni disattiv...**, selezionate le app, quindi toccate **Fatto**.

In alternativa, nel menu App, toccate **Impostazioni** → **Gestione applicazioni**, scorrete fino a **DISATTIVATO**, selezionate un'app, quindi toccate **Attiva**.



- App nascoste: consente di nascondere le app solo nel menu App. Potete continuare ad utilizzare le app nascoste.
- Disabilitazione delle app: consente di disabilitare le app predefinite selezionate che non possono essere disinstallate dal dispositivo. Non potete utilizzare le app disabilite.
- Disinstallazione delle app: consente di disinstallare le app scaricate.

Inserimento del testo

Quando inserite del testo per inviare messaggi, creare promemoria ed altro, compare automaticamente una tastiera.



L'inserimento del testo non è supportato per alcune lingue. Per inserire il testo, cambiate la lingua di inserimento in una delle lingue supportate.

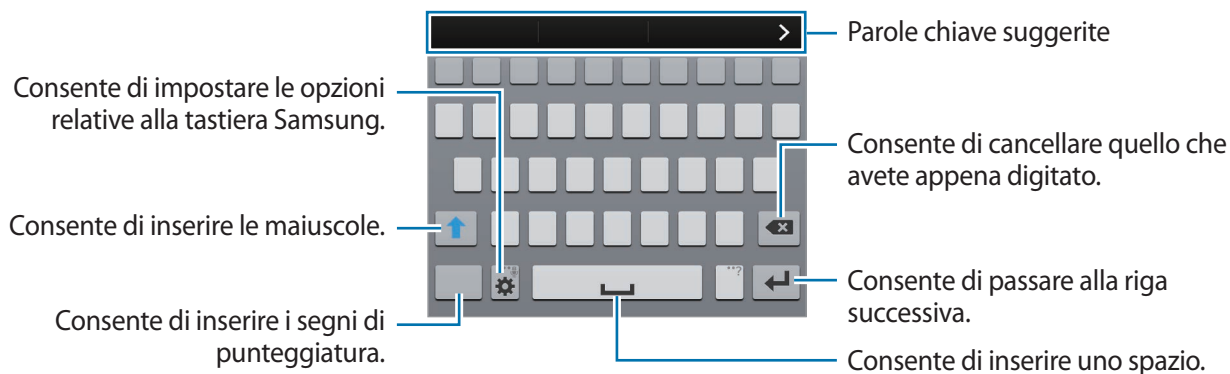

Impostazione delle lingue di inserimento

Tocate  → **Seleziona lingue di inserimento**, quindi selezionate le lingue da utilizzare. Se selezionate due o più lingue, potete cambiare lingua scorrendo il tasto dello spazio verso sinistra o destra.



Modifica del layout della tastiera

Tenete premuto  per utilizzare le seguenti funzioni:

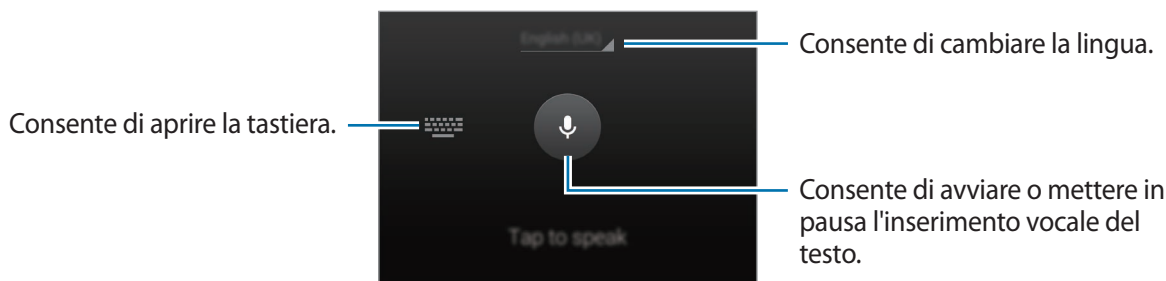
-  : consente di inserire del testo con la voce.







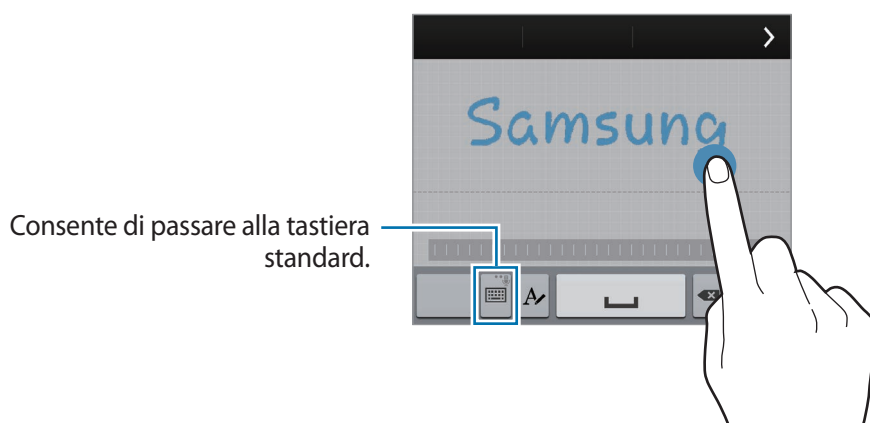

Accertatevi che la rete Wi-Fi o mobile sia connessa prima di utilizzare questa funzione. L'utilizzo della funzione di inserimento vocale tramite rete mobile potrebbe determinare costi aggiuntivi. Per evitare costi aggiuntivi, contattate il gestore telefonico.

-  : consente di passare alla modalità scrittura manuale. Per tornare alla tastiera standard, toccate .





La disponibilità di questa funzione potrebbe variare in base al Paese o al gestore telefonico.

-  : consente di aggiungere un elemento dagli appunti.
-  : consente di impostare le opzioni relative alla tastiera.
-  : consente di inserire emoticon.

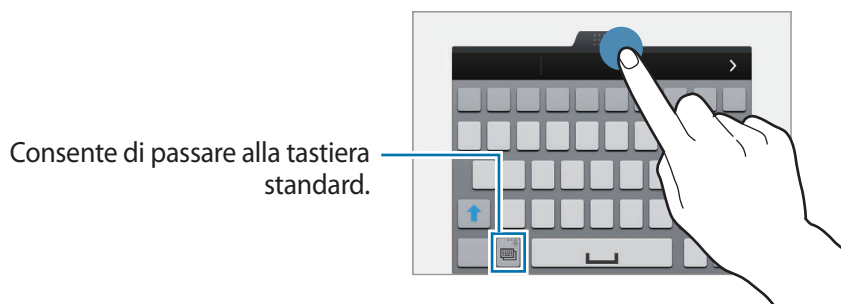
-  : consente di passare alla tastiera fluttuante. Potete spostare la tastiera in un'altra posizione trascinando . Per tornare alla tastiera standard, toccate nuovamente .



Copia e incolla

- 1 Tenete premuto sul testo.
- 2 Trascinate  o  per selezionare il testo desiderato, oppure toccate **Seleziona tutto** per selezionare tutto il testo.
- 3 Toccate **Copia** o **Taglia**. Il testo selezionato verrà copiato negli appunti.
- 4 Tenete premuto nel punto in cui inserire il testo, quindi toccate **Incolla**. Per incollare il testo copiato in precedenza, toccate **Appunti** e selezionate il testo.

Accesso alle informazioni guida

Per accedere alle informazioni guida relative a un'app mentre state utilizzando l'app, toccate  → **Guida**.



Alcune app potrebbero non supportare questa funzione.

Personalizzazione

Attivazione della modalità facile

La Modalità facile consente un'esperienza d'uso più agevole grazie a un layout più semplice e ad icone più grandi nella schermata Home. Inoltre, le app hanno un layout più semplice ed in questa modalità sono disponibili la luce di assistenza e la lente d'ingrandimento. Potete accedere alle app più popolari, alle impostazioni utilizzate di frequente e aggiungere collegamenti ai vostri contatti preferiti.

Nel menu App, toccate **Impostazioni** → **Modalità facile** → **Modalità facile**, selezionate le app per applicare un layout più semplice, quindi toccate **Fatto**.

Per tornare alla modalità standard, Nella schermata Home, toccate **Impostazioni semplici** → **Modalità facile** → **Modalità standard** → **Fatto**.

Gestione della schermata Home e del menu App

Gestione della schermata Home

Aggiunta di elementi

Tenete premuta un'app o una cartella dal menu App, quindi trascinatela nella schermata Home.

Per aggiungere widget, avvicinate due dita nella schermata Home, toccate **Widget**, tenete premuto un widget, quindi trascinatelo nella schermata Home.

Spostamento e rimozione di un elemento

Tenete premuto un elemento nella schermata Home, quindi trascinatelo in una nuova posizione. Per spostare l'elemento su un'altra pagina, trascinate l'elemento verso il bordo dello schermo. Per organizzare gli elementi in cartelle, tenete premuto un elemento, quindi trascinatelo in una cartella.

Inoltre, potete spostare le app utilizzate di frequente nell'area collegamento nella parte inferiore della schermata Home. Tenete premuta un'app, quindi trascinatela nell'area collegamenti.

Per rimuovere un elemento, tenete premuto l'elemento. Successivamente, trascinatelo su **Rimuovi** che compare in cima allo schermo.

Creazione di una cartella

- 1 Nella schermata Home, tenete premuta un'app, quindi trascinatela su **Crea cartella** che compare in cima allo schermo.
- 2 Inserite un nome per la cartella.
- 3 Toccate , selezionate le app da spostare nella cartella, quindi toccate **Fatto**.

Gestione delle pagine

Avvicinate le dita nella schermata Home per aggiungere, spostare o rimuovere una pagina.

Per aggiungere una pagina, scorrete verso sinistra fino all'ultima pagina, quindi toccate .

Per spostare una pagina, tenete premuta l'anteprima di una pagina, quindi trascinatela in una nuova posizione.

Per rimuovere una pagina, tenete premuta l'anteprima di una pagina, quindi trascinatela su **Rimuovi** in cima allo schermo.

Per impostare una pagina come schermata Home principale, toccate .

Gestione del menu App

Modifica della modalità di visualizzazione

Nel menu App, toccate  → **Visualizza come** e selezionate un metodo di organizzazione.

App nascoste

Nascondete le app che non devono comparire nel menu App. Potete nascondere qualsiasi app, comprese le app predefinite che volete nascondere.

Nel menu App, toccate  → **Nascondi app**, selezionate le app, quindi toccate **Fatto**.

Per visualizzare le app nascoste, toccate  → **Mostra app nascoste**, selezionate le app, quindi toccate **Fatto**.

Spostamento degli elementi



Nel menu App, toccate  → **Modifica**. Tenete premuto un elemento e spostatelo in una nuova posizione.

Per spostare l'elemento su un'altra pagina, trascinate l'elemento verso il bordo dello schermo.

Per organizzare gli elementi in cartelle, tenete premuto un elemento, quindi trascinatelo in una cartella.

Per spostare un elemento in una nuova pagina, trascinatelo su **Crea pagina** che compare in cima allo schermo.

Creazione di cartelle

- 1 Nel menu App, toccate  → **Crea cartella**.
- 2 Inserite un nome per la cartella.
- 3 Toccate , selezionate le app da spostare nella cartella, quindi toccate **Fatto**.

Modifica del metodo di blocco dello schermo

Potete modificare il modo in cui bloccare lo schermo per evitare l'accesso alle vostre informazioni personali da parte di altri.

Nel menu App, toccate **Impostazioni** → **Schermata di blocco** → **Blocco schermo**, quindi selezionate un metodo di blocco dello schermo. Il dispositivo vi richiederà sempre un codice di sblocco per essere sbloccato.



Qualora dimenticaste il codice di sblocco, dovrete portare il dispositivo presso un centro di assistenza Samsung per ripristinarlo.

Segno

Tracciate un segno collegando quattro o più punti, quindi tracciate di nuovo il segno per confermarlo. Impostate un PIN di riserva per sbloccare lo schermo nel caso in cui vi dimenticaste il segno.

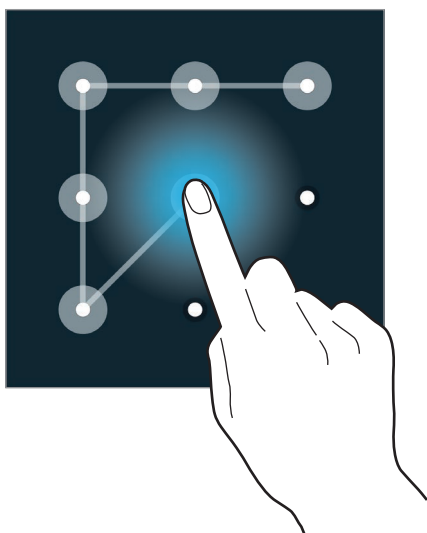

Impronta digitale

Registrate le vostre impronte digitali per sbloccare lo schermo. Per i dettagli fate riferimento a 'Scanner di impronte'.

PIN

Un PIN è formato soltanto da numeri. Inserite almeno quattro numeri, quindi inserite di nuovo il PIN per confermarlo.

Password

Un password è formata da caratteri e numeri. Inserite almeno quattro caratteri, inclusi numeri e simboli, quindi inserite di nuovo la password per confermarla.

Impostazione dello sfondo

Impostate un'immagine o una foto memorizzata nel dispositivo come sfondo per la schermata Home o la schermata di blocco.

- 1 Nel menu App, toccate **Impostazioni** → **Sfondo**. In alternativa, avvicinate due dita nella schermata Home e toccate **Sfondi**.
- 2 Selezionate una schermata da modificare o a cui applicare lo sfondo.
- 3 Scorrete verso sinistra o destra e selezionate un'immagine tra quelle visualizzate nella parte inferiore dello schermo.
Per visualizzare le foto scattate con la fotocamera del dispositivo o le immagini scaricate da internet, toccate **Altre immagini**.
- 4 Toccate **Fatto**.

Cambio delle suonerie

Cambiate le suonerie per le chiamate ricevute e le notifiche.

Nel menu App, toccate **Impostazioni** → **Suono**.

Per impostare una suoneria per le chiamate ricevute, toccate **Suonerie**, selezionate una suoneria, quindi toccate **OK**. Per utilizzare un brano memorizzato sul dispositivo o nel vostro account come suoneria, toccate **Aggiungi**.

Per impostare una suoneria per le notifiche, toccate **Notifiche**, selezionate una suoneria, quindi toccate **OK**.

Impostazione degli account

Aggiunta di un account

Alcune app utilizzate sul dispositivo richiedono un account registrato. Create degli account per utilizzare al meglio il vostro dispositivo.

Nel menu App, toccate **Impostazioni** → **Account** → **Aggiungi account** e selezionate un servizio di account. Successivamente, seguite le istruzioni visualizzate per completare la configurazione dell'account.

Per sincronizzare i contenuti con gli account, selezionate un servizio di account e spuntate gli elementi da sincronizzare.

Eliminazione degli account

Nel menu App, toccate **Impostazioni** → **Account**, selezionate un servizio di account sotto **ACCOUNT**, selezionate l'account da rimuovere, quindi toccate  → **Rim. account**.

Spostamento dei contatti da altri dispositivi al dispositivo

Spostamento dei contatti tramite Samsung Smart Switch

Potete spostare i contatti sul vostro dispositivo da altri dispositivi e computer utilizzando Samsung Smart Switch.



Questa app non è supportata su alcuni dispositivi.

Utilizzo di Samsung Smart Switch Mobile

Potete utilizzare questa app per trasferire i contatti da un dispositivo mobile a un altro.

Prima di utilizzare questa funzione

- Assicuratevi che l'app Samsung Smart Switch Mobile sia installata sui due dispositivi. Potete scaricare l'app da **Samsung Apps** o **Play Store**.

- 1 Sui due dispositivi, avviate **Samsung Smart Switch Mobile**.
- 2 Su entrambi i dispositivi, leggete e accettate i termini e le condizioni, quindi toccate **Conferma**.
- 3 Su uno dei dispositivi, toccate **Connetti**.
- 4 Sul dispositivo da cui state trasferendo i contatti, toccate **Rubrica** e toccate **Trasferisci**.
- 5 Sul dispositivo a cui trasferire i contatti, toccate **OK** per avviare il trasferimento dei contatti dall'altro dispositivo.

Utilizzo di Samsung Smart Switch con computer

Potete utilizzare questa app per trasferire i contatti da un computer a un dispositivo. L'esempio seguente elenca le azioni da eseguire per spostare i contatti dal vostro precedente dispositivo mobile ad un nuovo dispositivo tramite computer.

Prima di utilizzare questa funzione

- Accertatevi che l'app Samsung Smart Switch per computer sia installata sul computer. Potete scaricare l'app dal sito Web Samsung (www.samsung.com).
- 1 Eseguite il backup dei contatti da un precedente dispositivo sul computer. Fate riferimento al manuale dell'utente del dispositivo precedente.
 - 2 Sul computer, avviate **Smart Switch**.
 - 3 Sul computer, leggete e accettate i termini e le condizioni, quindi fate clic su **Accetta**.
 - 4 Collegate il dispositivo corrente al computer tramite il cavo USB.
 - 5 Sul computer, fate clic sul produttore del precedente dispositivo e seguite le istruzioni visualizzate per trasferire i contatti al dispositivo.

Utilizzo di Samsung Kies

Importate il file di backup dei contatti dal computer tramite Samsung Kies per ripristinare i contatti sul dispositivo. Inoltre, potete eseguire il backup dei contatti sul computer tramite Samsung Kies. Per i dettagli fate riferimento a 'Connessione con Samsung Kies'.

Connettività di rete

Connessione ad una rete mobile

Connettete il dispositivo a una rete mobile per utilizzare internet quando la rete Wi-Fi non è disponibile.

Nel menu App, toccate **Impostazioni** → **Utilizzo dati**, quindi spuntate **Connessione dati**. In alternativa, aprite il pannello delle notifiche o il pannello delle impostazioni rapide e toccate **Connessione dati** per attivarla.

Connessione a una rete Wi-Fi

Connettete il dispositivo ad una rete Wi-Fi per utilizzare applicazioni di rete o condividere i file multimediali con altri dispositivi. Per opzioni aggiuntive, fate riferimento a 'Wi-Fi'.



- Il dispositivo utilizza una frequenza non armonizzata e può essere utilizzato in tutti i Paesi europei. Nell'Unione Europea la rete Wi-Fi può essere utilizzata senza restrizioni al chiuso, ma non può essere utilizzata all'aperto in alcuni Paesi europei.
- Disattivate la connessione Wi-Fi quando non ne avete la necessità per ottimizzare i consumi della batteria.

- 1 Nel menu App, toccate **Impostazioni** → **Wi-Fi**. In alternativa, aprite il pannello delle notifiche o il pannello delle impostazioni rapide, quindi tenete premuto **Wi-Fi** per attivarlo.
- 2 Trascinate il cursore **Wi-Fi** verso destra.
- 3 Selezionate una rete dall'elenco delle reti Wi-Fi rilevate. Le reti protette da password compariranno con l'icona di un lucchetto.
- 4 Toccate **Connetti**. Effettuata la connessione ad una rete Wi-Fi, il dispositivo vi si conatterà automaticamente ogni volta che la rete sarà disponibile.

Aggiunta di una rete Wi-Fi

Qualora la rete desiderata non comparisse nell'elenco reti, nel menu App, toccate **Impostazioni** → **Wi-Fi**, quindi toccate **Aggiungi rete Wi-Fi** in fondo all'elenco reti. Inserite il nome della rete in **SSID di rete**, selezionate il tipo di protezione e inserite la password in caso di rete protetta, quindi toccate **Connetti**.

Attivazione di Wi-Fi Passpoint

Wi-Fi Passpoint consente al dispositivo di cercare e di effettuare la connessione a una rete Wi-Fi certificata. Potete utilizzare la funzione Passpoint per connettervi a reti Wi-Fi che supportano l'autenticazione automatica. Quando vi spostate in una nuova posizione, questa cercherà ed effettuerà la connessione ad un'altra rete Wi-Fi certificata.



La disponibilità di questa funzione potrebbe variare in base al Paese.

Nel menu App, toccate **Impostazioni** → **Wi-Fi** →  → **Avanzate**, quindi spuntate **Passpoint**.

Reti Wi-Fi disconnesse

Potete disconnettere una rete, compresa quella corrente, in modo che il dispositivo non vi si connetta automaticamente. Nel menu App, toccate **Impostazioni** → **Wi-Fi**, selezionate la rete nell'elenco reti, quindi toccate **Rimuovi**.

Utilizzo di Cambio di rete intelligente

Utilizzate questa funzione per mantenere una connessione stabile quando esplorate pagine Web, scaricate contenuti ed altro.



L'utilizzo di questa funzione potrebbe determinare costi aggiuntivi. Per informazioni, rivolgetevi al vostro gestore telefonico.

Prima di utilizzare questa funzione

- Assicuratevi che la modalità offline sia disattivata.
- Assicuratevi che la rete mobile sia attivata.

Nel menu App, toccate **Impostazioni** → **Wi-Fi**, quindi spuntate **Rete intelligente**. Il dispositivo passa automaticamente da una rete Wi-Fi a una rete mobile quando la rete Wi-Fi a cui siete connessi è debole o instabile. Quando il segnale della rete Wi-Fi diventa forte, il dispositivo torna dalla rete mobile alla rete Wi-Fi.

Utilizzo di Acceleratore download

Utilizzate questa funzione per scaricare grandi file più velocemente tramite rete Wi-Fi e mobile contemporaneamente. Assicuratevi che siano attivati la rete mobile e il Wi-Fi. Un segnale Wi-Fi più potente consentirà una velocità di download maggiore.

Nel menu App, toccate **Impostazioni** → **Download booster**, quindi trascinate il cursore **Download booster** verso destra. In alternativa, aprite il pannello delle notifiche o il pannello delle impostazioni rapide e toccate **Reti combinate** per attivarlo.



- Il download di file tramite una rete mobile potrebbe determinare costi aggiuntivi. Per evitare costi aggiuntivi, contattate il gestore telefonico.
- Quando scaricate file di grandi dimensioni, il dispositivo potrebbe surriscaldarsi. Se il dispositivo supera una temperatura definita, la funzione si spegne.
- Se i segnali di rete sono instabili, la velocità e le prestazioni di questa funzione potrebbero risentirne.
- Se la velocità di trasferimento dati è maggiore sulla rete Wi-Fi o su quella mobile, il dispositivo potrebbe utilizzare solo la connessione più veloce.
- Questa funzione supporta solo l'Hypertext Transmission Protocol (HTTP) 1.1. Questa funzione non può essere utilizzata con altri protocolli, quali HTTPS o FTP.

Tethering dei dispositivi e utilizzo di router Wi-Fi

Info su tethering e router Wi-Fi

Utilizzate questa funzione per condividere la connessione di rete mobile del dispositivo con computer ed altri dispositivi se non è disponibile una connessione internet. Le connessioni possono essere effettuate tramite Wi-Fi, USB o Bluetooth.





L'utilizzo di questa funzione potrebbe determinare costi aggiuntivi. Per informazioni, rivolgetevi al vostro gestore telefonico.

Utilizzo del router Wi-Fi

Utilizzate il vostro dispositivo come router Wi-Fi per condividere la connessione di rete mobile del dispositivo con altri dispositivi.

Prima di utilizzare questa funzione

- Assicuratevi che il Wi-Fi sia attivo.
- Assicuratevi che la connessione di rete mobile del dispositivo sia attiva.

- 1 Nel menu App, toccate **Impostazioni** → **Tethering e Router Wi-Fi** → **Router Wi-Fi**.
- 2 Trascinate il cursore **Router Wi-Fi** verso destra.
 - Sulla barra di stato compare . Altri dispositivi possono trovare il vostro dispositivo nell'elenco delle reti Wi-Fi.
 - Per impostare una password per il router, toccate  → **Configura** e selezionate il livello di sicurezza. Successivamente, inserite una password e toccate **Salva**.
- 3 Sullo schermo dell'altro dispositivo, cercate e selezionate il vostro dispositivo dall'elenco delle reti Wi-Fi.

Utilizzo del tethering USB

Condividete la connessione di rete mobile del dispositivo con un computer tramite cavo USB.

1 Nel menu App, toccate **Impostazioni** → **Tethering e Router Wi-Fi**.

2 Collegate il dispositivo al computer tramite il cavo USB.

3 Spuntate **Tethering USB**.

 compare sulla barra di stato quando due dispositivi sono collegati.

4 Sul computer, utilizzate la connessione dati del dispositivo.

Utilizzo del tethering Bluetooth

Condividete la connessione di rete mobile del dispositivo con computer ed altri dispositivi connessi tramite Bluetooth.

Prima di utilizzare questa funzione

- Assicuratevi che il dispositivo sia abbinato con l'altro dispositivo tramite Bluetooth. Per i dettagli fate riferimento a 'Bluetooth'.
- Assicuratevi che il computer a cui vi connettete supporta la funzione Bluetooth.

1 Sul dispositivo, nel menu App, toccate **Impostazioni** → **Tethering e Router Wi-Fi**.

2 Spuntate **Tethering Bluetooth**.

3 Sul dispositivo connesso, aprite le impostazioni Bluetooth, toccate , quindi toccate **Accesso a Internet**.

 compare sulla barra di stato quando due dispositivi sono collegati.

4 Sul dispositivo connesso, utilizzate la connessione di rete mobile del dispositivo per accedere ad internet.



I metodi di connessione potrebbero variare in base ai dispositivi connessi.

Controllo e uso

Movimenti di controllo



Lo scuotimento eccessivo o l'urto del dispositivo potrebbe causare comandi involontari. Eseguite i movimenti in modo controllato.

Air browse

Nel menu App, toccate **Impostazioni** → **Movimenti e controlli** → **Air browse**, quindi trascinate il cursore **Air browse** verso destra.

Muovete la mano verso sinistra o destra sul sensore per scorrere immagini, esplorare pagine Web, canzoni o promemoria.

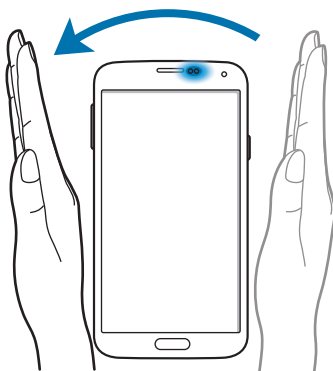

Muovete la mano in alto o in basso lungo il sensore per scorrere la pagina in alto o in basso mentre visualizzate e-mail o pagine Web.

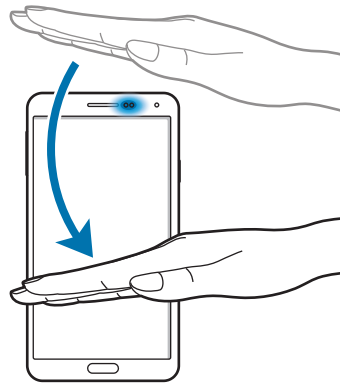

Chiamata diretta

Nel menu App, toccate **Impostazioni** → **Movimenti e controlli** → **Chiamata diretta**, quindi trascinate il cursore **Chiamata diretta** verso destra.

Mentre state visualizzando una chiamata persa, un messaggio, o i dettagli di un contatto, sollevate e mantenete il dispositivo in prossimità dell'orecchio per effettuare una chiamata al contatto visualizzato.



Avviso intelligente

Nel menu App, toccate **Impostazioni** → **Movimenti e controlli** → **Notifica Intelligente**, quindi trascinate il cursore **Notifica Intelligente** verso destra.

Dopo aver ricevuto una chiamata o un messaggio, quando solleverete il dispositivo, questo vibrerà per notificarvi l'evento perso.

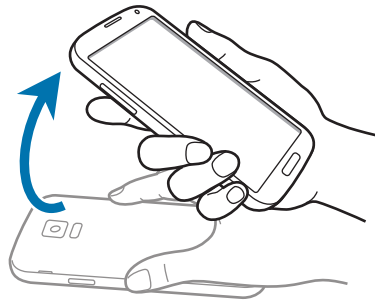

Silenzioso/Pausa

Nel menu App, toccate **Impostazioni** → **Movimenti e controlli** → **Muto/pausa**, quindi trascinate il cursore **Muto/pausa** verso destra.

Copertura dello schermo con la mano

Coprite il touch screen con un palmo per sospendere la riproduzione multimediale.



Capovolgimento del dispositivo

Capovolgete il dispositivo per disattivare la suoneria o per interrompere la riproduzione multimediale.

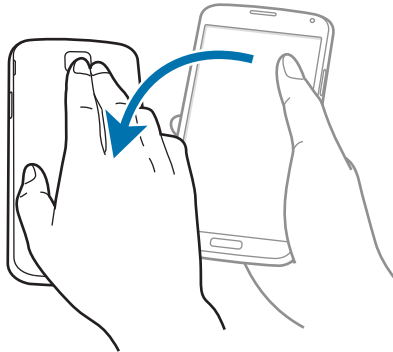

Pausa intelligente

La riproduzione viene messa in pausa automaticamente quando allontanate lo sguardo dallo schermo. La riproduzione riprenderà quando guarderete di nuovo lo schermo.

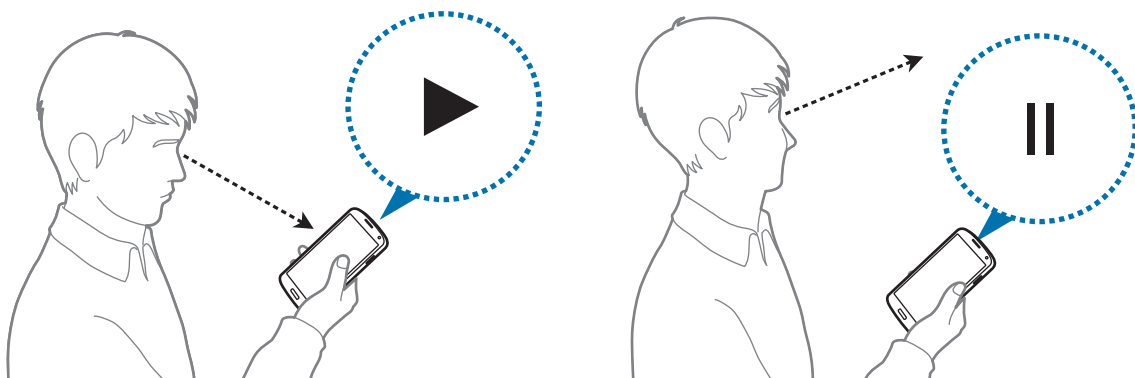

Acquisisci schermata

Nel menu App, toccate **Impostazioni** → **Movimenti e controlli** → **Acquisisci con trascinamento palmo**, quindi trascinate il cursore **Acquisisci con trascinamento palmo** verso destra.

Posizionate il lato della mano sullo schermo e passatelo lungo lo schermo da destra verso sinistra o vice versa per acquisire uno screenshot. L'immagine verrà salvata nella cartella **Galleria** → **Album** → **Screenshot**.



Durante l'utilizzo di alcune app non potrete catturare la schermata corrente.

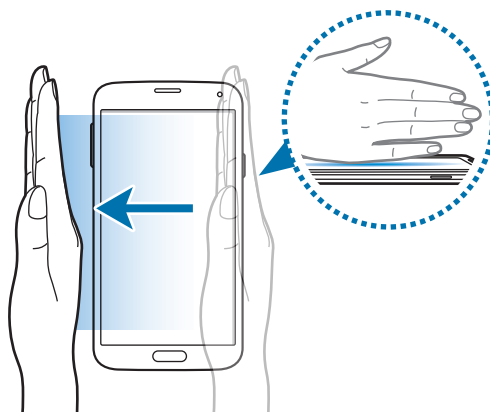

Air view

Utilizzate questa funzione per eseguire varie funzioni passando il dito davanti allo schermo. Indicate lo schermo per visualizzare l'anteprima dei contenuti o visualizzare le informazioni in una finestra pop-up.

Nel menu App, toccate **Impostazioni** → **Air view**, quindi trascinate il cursore **Air view** verso destra.

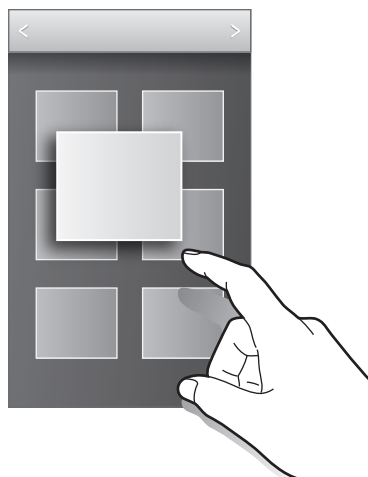

Scorrimento Intelligente

Utilizzate questa funzione per scorrere lo schermo in alto o in basso inclinando la testa o il dispositivo.

1 Nel menu App, toccate **Impostazioni** → **Accessibilità** → **Manualità e interazione** → **Scorrimento Intelligente**.

2 Trascinate il cursore **Scorrimento Intelligente** verso destra.

3 Selezionate un tipo di scorrimento.

Mentre visualizzate e-mail o pagine web, compare l'icona del tipo di scorrimento (👁 per l'orientamento della testa) che mostra lo stato di riconoscimento dei movimenti.

Quando il dispositivo riconosce i movimenti della testa o del dispositivo, l'icona cambia in 👁 o 📱. Successivamente, inclinate la testa in basso o in alto, oppure inclinate il dispositivo in avanti o indietro per scorrere in quella direzione.

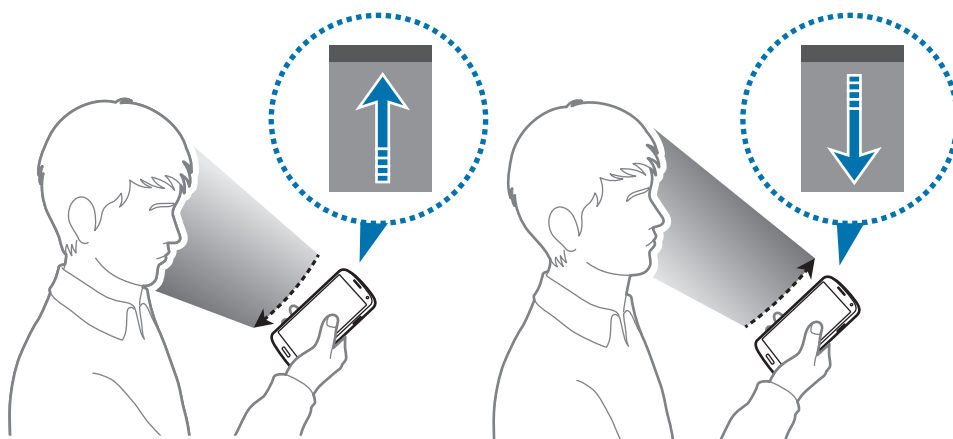

Multischermo

Info su Multischermo

Utilizzate questa funzione per eseguire contemporaneamente due app sullo schermo. Potete utilizzare questa funzione per visualizzare e-mail o utilizzare internet mentre riproducete un video.

Avvio di Multischermo

- 1 Nel menu App, toccate **Impostazioni** → **Multischermo**, quindi trascinate il cursore **Multischermo** verso destra. In alternativa, aprite il pannello delle notifiche o il pannello delle impostazioni rapide e toccate **Multischermo** per attivarlo.
- 2 Toccate ➤ sul lato sinistro dello schermo per aprire la barra Multischermo.

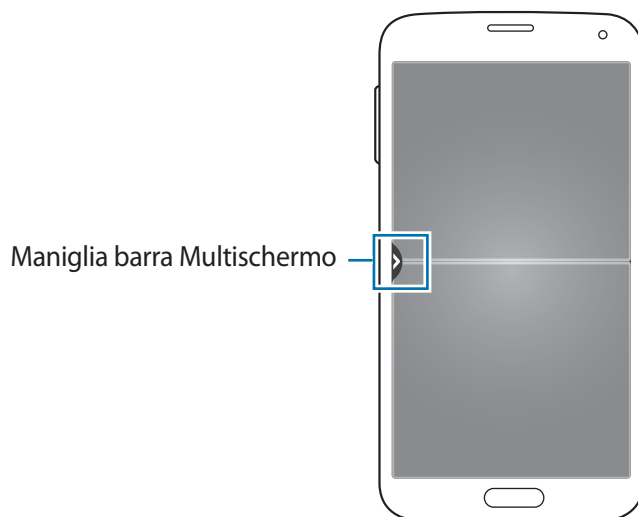

- 3 Tenete premuta l'icona di un'app sulla barra Multischermo e trascinatela in una posizione.
È possibile avviare contemporaneamente sullo schermo due istanze dell'applicazione che riporta ► accanto alla sua icona.

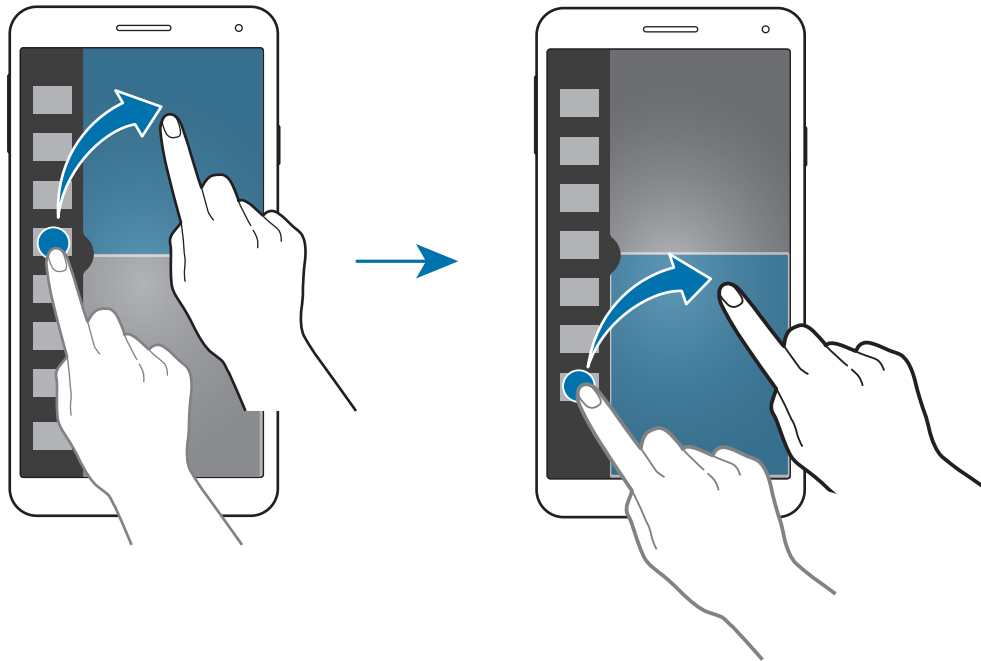

Creazione di una combinazione Multischermo

Utilizzate questa funzione per salvare la combinazione delle app Multischermo attualmente in esecuzione.

- 1 Avviate due app in un Multischermo con schermo suddiviso.
- 2 Aprite la barra Multischermo e toccate ► → **Crea**.
- 3 Inserite un titolo e toccate **OK**.

La combinazione Multischermo in esecuzione viene aggiunta alla barra Multischermo.

Regolazione della dimensione della finestra

Trascinate il cerchio tra le finestre delle app in una direzione qualsiasi per regolare la dimensione delle finestre.

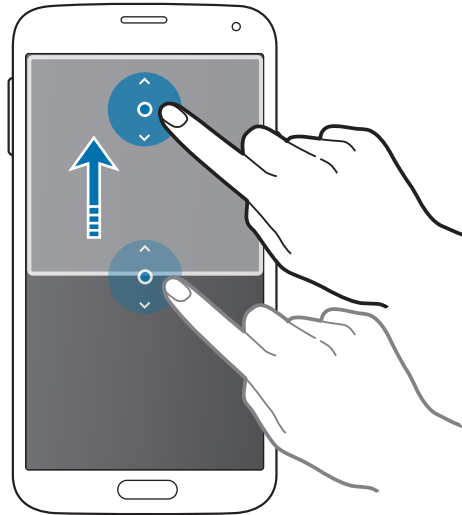

Uso delle opzioni Multischermo

Quando utilizzate app Multischermo, selezionate la finestra dell'app e comparirà una cornice bianca intorno. Toccate il cerchio tra le finestre delle app per accedere alle seguenti opzioni:

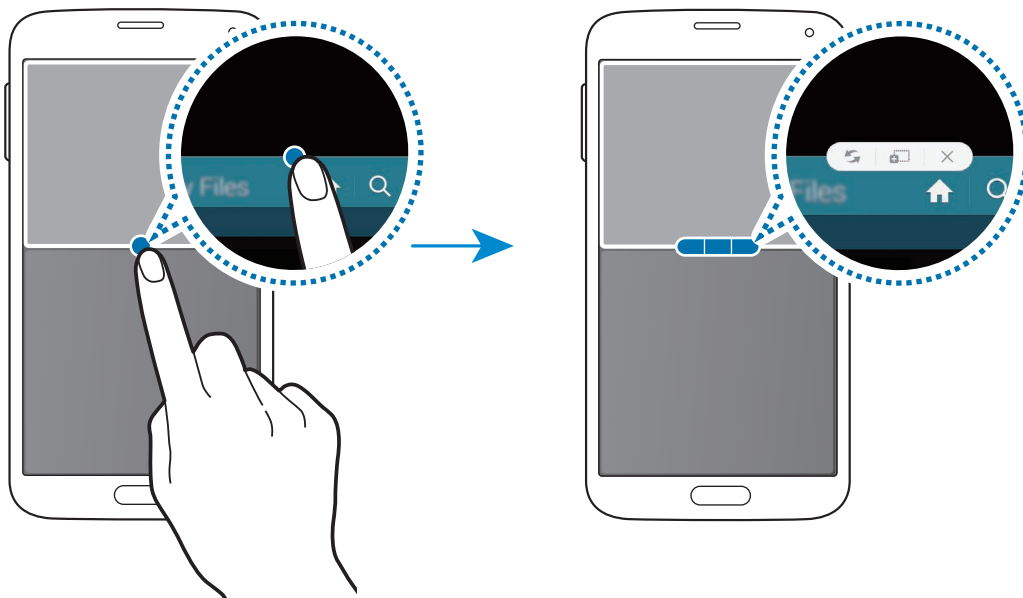

-  : consente di scambiare la posizione alle app Multischermo.

-  : consente di trascinare e rilasciare testi o immagini da una finestra all'altra. Tenete premuto un elemento nella finestra selezionata e trascinatelo in una posizione in un'altra finestra. L'elemento si sposta da una finestra all'altra.

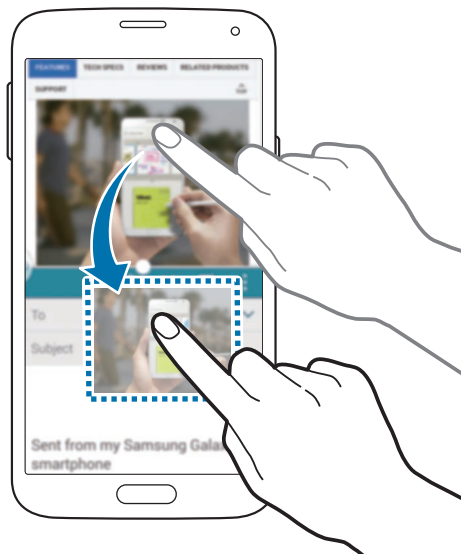

Alcune app potrebbero non supportare questa funzione.

-  : consente di chiudere l'app.

Riorganizzazione delle app nella barra Multischermo

Potete riorganizzare le app nella barra Multischermo.

1 Nel menu App, toccate **Impostazioni** → **Multischermo**, quindi trascinate il cursore **Multischermo** verso destra. In alternativa, aprite il pannello delle notifiche o il pannello delle impostazioni rapide e toccate **Multischermo** per attivarlo.

2 Aprite la barra Multischermo e toccate  → **Modif.**

Il dispositivo visualizza le app disponibili che potete utilizzare nella barra Multischermo.

- 3** Tenete premuta un'app e trascinatela nella barra Multischermo.
Aggiungete le app utilizzate di frequente alla barra Multischermo.

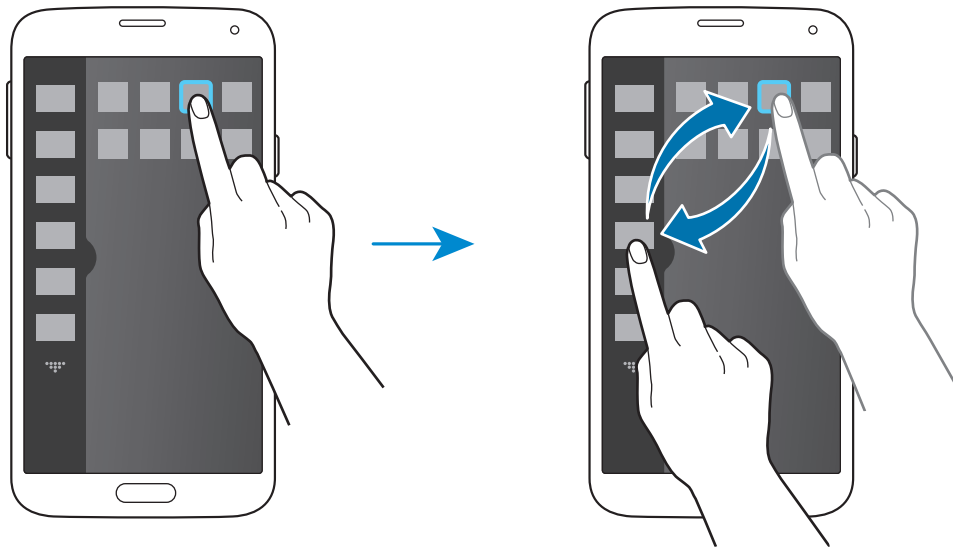

- 4** Toccate **Fatto**.

Strumenti

Potete avviare facilmente varie app dall'icona strumenti mentre usate altre app.

Aprire il pannello delle notifiche o il pannello delle impostazioni rapide e toccate **App preferite** per attivarlo. Sullo schermo compare

Per avviare un'app, toccate e selezionate un'app.

Per spostare gli strumenti, tenete premuto e trascinatelo in un'altra posizione.

Per cambiare le app in strumenti, tenete premuto quindi trascinatelo su **Modifica**.

Per nascondere l'icona strumenti, tenete premuto quindi trascinatelo su **Rimuovi**.

Uso con una mano

Info su Uso con una mano

Potete passare alla modalità Uso con una mano per utilizzare comodamente il dispositivo con una sola mano. Quando le app sono in questa modalità, le interfacce delle app vengono modificate per essere utilizzate più facilmente con una mano.







Attivazione dell'Uso con una mano

Nel menu App, toccate **Impostazioni** → **Uso con una mano**, quindi trascinate il cursore **Uso con una mano** verso destra.

Per passare alla modalità Uso con una mano, trascinate il dito dal bordo dello schermo. Successivamente, trascinatelo indietro rapidamente.

Utilizzo delle interfacce di Uso con una mano

Mentre utilizzate questa modalità, tenete premuta la parte superiore della schermata modificata e trascinatela in un'altra posizione per spostare la schermata. Per utilizzare le app facilmente con una mano, utilizzate una delle seguenti opzioni:

-  : consente di aumentare o diminuire la dimensione della schermata.
-  : consente di aprire la barra di Uso con una mano per accedere all'elenco contatti disponibile. Per aggiungere altri contatti all'elenco, toccate .
-  : consente di aprire la barra di Uso con una mano per accedere all'elenco delle app disponibile. Per aggiungere altre app all'elenco, toccate .
-  : consente di tornare alla modalità standard.

Aumento della sensibilità del touch screen

Utilizzate questa funzione per aumentare la sensibilità del dispositivo al tocco.

Nel menu App, toccate **Impostazioni** → **Schermo**, quindi spuntate **Aumenta sensibilità al tocco**.





- Utilizzate guanti in pelle per un miglior riconoscimento da parte del touch screen. Altri tipi di materiale potrebbero non essere riconosciuti.
- Per risultati migliori, toccate saldamente il touch screen indossando i guanti.
- Lo schermo potrebbe non rispondere se indossate i guanti quando utilizzate il dispositivo tramite la finestra della cover S View.

Telefono

Esecuzione delle chiamate

Toccate **Telefono** nel menu App.

Toccate **Tastiera**, inserite un numero di telefono, quindi toccate  per effettuare una chiamata vocale, oppure toccate  per effettuare una videochiamata. Inoltre, potete effettuare chiamate ai numeri di telefono elencati in **Registro**, **Preferiti** e **Rubrica**.



Esecuzione delle chiamate dai registri di chiamata o elenchi di contatti

Tocate **Registri** o **Rubrica**, quindi trascinate un contatto o un numero di telefono verso destra per effettuare una chiamata.

Per disattivare la chiamata tramite la funzione di trascinamento di un'icona verso destra, toccate **⋮** → **Impostazioni** → **Rubrica**, quindi deselezionate **Chiama-Mess. trascinando**.



Quando attivate questa funzione, non potete scorrere le schermate in **Rubrica** o **Registro**. Per scorrere le schermate, disattivate questa funzione.

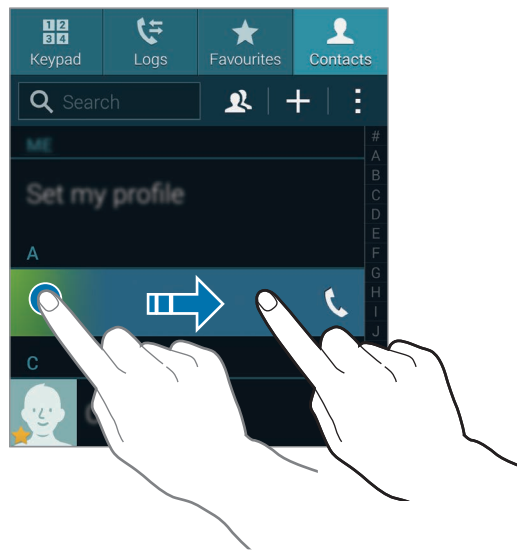

Esecuzione di chiamate dall'elenco preferiti

Potete facilmente chiamare i contatti con cui comunicate di frequente aggiungendoli all'elenco dei contatti preferiti.

Per aggiungere i contatti all'elenco preferiti, toccate **Rubrica**, selezionate un contatto, quindi toccate **★**.

Per effettuare una chiamata ad un contatto preferito, toccate **Preferiti** e selezionate un contatto.

Suggerimento numeri

Toccate **Tastiera**.

Durante l'inserimento dei numeri sulla tastiera, compariranno dei suggerimenti. Selezionatene uno per effettuare una chiamata.

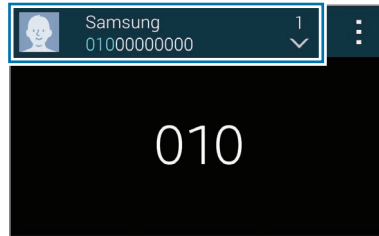

Numeri di selezione rapida

Toccate **Tastiera**.

Per i numeri di selezione rapida, tenete premuta la cifra corrispondente.

Esecuzione di una chiamata internazionale

Toccate **Tastiera**.

Tenete premuto **0** finché non compare il segno +. Inserite il prefisso internazionale, prefisso e numero di telefono, quindi toccate .

Per bloccare le chiamate internazionali in uscita, toccate  → **Impostazioni** → **Chiamata** → **Impostazioni aggiuntive** → **Blocco chiamate**. Successivamente, selezionate un tipo di chiamata e deselezionate **Chiamate internazionali**.

Ricezione delle chiamate

Risposta ad una chiamata

Quando ricevete una chiamata, toccate **Rispondi**.

Dopo che mettete in attesa una chiamata, potete effettuare un'altra. Quando risponderete alla seconda chiamata, la prima verrà messa in attesa.

Rifiuto di una chiamata

Quando ricevete una chiamata, toccate **Rifiuta**.

Per inviare un messaggio dopo aver rifiutato una chiamata in arrivo, trascinate la barra di rifiuto messaggio verso l'alto.

Per creare vari messaggi di rifiuto, nel menu App, toccate **Telefono** →  → **Impostazioni** → **Chiamata** → **Rifiuto chiamata** → **Configura messaggi di rifiuto chiamate**.

Rifiuto automatico delle chiamate da numeri indesiderati

- 1 Toccate **Telefono** nel menu App.
- 2 Toccate  → **Impostazioni** → **Chiamata** → **Rifiuto chiamata** → **Rifiuto automatico** → **Rifiuto auto numeri**.
- 3 Toccate **Elenco rifiuto automatico** → **Crea**, inserite un numero, assegnate una categoria.
- 4 Toccate **Salva**.







Chiamate perse

Quando non rispondete ad una chiamata,  comparirà sulla barra di stato. Aprite quindi, il pannello delle notifiche per visualizzare l'elenco delle chiamate perse.

Durante una chiamata





Durante una chiamata vocale

Potete utilizzare le seguenti azioni:

- **Chiama:** consente di comporre una seconda chiamata.
- **Tastiera:** consente di visualizzare la tastiera.
- **Termina:** consente di terminare la chiamata in corso.
- **Vivavoce:** consente di attivare il vivavoce. Quando utilizzate il vivavoce, mantenete il dispositivo lontano dalle orecchie.
- **Muto:** consente di disattivare il microfono in modo che il vostro interlocutore non possa sentirvi.
- **Bluetooth:** consente di utilizzare un auricolare Bluetooth, se questo è connesso al dispositivo.
-  → **Attesa:** consente di mettere in attesa una chiamata. Toccate **Recupera** per recuperare la chiamata trattenuta.
-  → **Rubrica:** consente di aprire l'elenco dei contatti.
-  → **Promemoria:** consente di creare un promemoria.
-  → **Messaggi:** consente di inviare un messaggio.
-  → **Personalizza audio chiamata:** consente di selezionare un tipo di suono per le chiamate effettuate tramite l'auricolare.
-  → **Volume aggiunt.:** consente di impostare il volume aggiuntivo.
-  → **Impostazioni:** consente di modificare le impostazioni di chiamata.

Durante una videochiamata

Potete utilizzare le seguenti azioni:

- **Cambia Fotocamera:** consente di passare dalla fotocamera anteriore a quella posteriore e viceversa.
- **Muto:** consente di disattivare il microfono in modo che il vostro interlocutore non possa sentirvi.
- **Termina:** consente di terminare la chiamata in corso.
-  → **Nascondi:** consente di nascondere la vostra immagine all'interlocutore.
-  → **Immagine in uscita:** consente di selezionare l'immagine che verrà mostrata al vostro interlocutore.
-  → **Tastiera:** consente di visualizzare la tastiera.
-  → **Auricolare Bluetooth:** consente di utilizzare un auricolare Bluetooth, se connesso al dispositivo.
-  → **Vivavoce attivo:** consente di attivare il vivavoce. Quando utilizzate il vivavoce, mantenete il dispositivo lontano dalle orecchie.

Tenete premuta l'immagine dell'interlocutore per accedere alle seguenti opzioni:

- **Cattura immagine:** consente di acquisire l'immagine del vostro interlocutore.
- **Registra video:** consente di registrare un video con le immagini dell'interlocutore.



In molti Paesi è illegale registrare una chiamata senza il permesso dell'interlocutore.

Tenete premuta la vostra immagine per accedere alle seguenti opzioni:

- **Cambia Fotocamera:** consente di passare dalla fotocamera anteriore a quella posteriore e viceversa.
- **Immagine in uscita:** consente di selezionare l'immagine che verrà mostrata al vostro interlocutore.





Rubrica

Aggiunta dei contatti

Spostamento dei contatti da altri dispositivi

Potete spostare sul vostro dispositivo i contatti da altri dispositivi. Per i dettagli fate riferimento a 'Spostamento dei contatti da altri dispositivi al dispositivo'.



Creazione manuale di contatti



- 1 Nel menu App, toccate **Rubrica** → **Rubrica**.
- 2 Toccate  e inserite le informazioni del contatto.
 - : consente di aggiungere un'immagine.
 -  / : consente di aggiungere o eliminare il campo di un contatto.
- 3 Toccate **Salva**.

Per aggiungere un numero di telefono all'elenco contatti tramite tastiera, toccate **Tastiera**, inserite il numero, quindi toccate **Aggiungi alla Rubrica**.

Creazione di contatti da biglietti da visita

Scattate una foto di un biglietto da visita e ricavatene le informazioni di contatto.

- 1 Nel menu App, toccate **Rubrica** → **Rubrica**.
- 2 Toccate  → **Biglietti da visita** → .
Per selezionare o aggiungere le lingue da riconoscere, toccate  → **Lingua di destinazione**.

- 3 Posizionate un biglietto da visita sulla superficie piatta e ruotate il dispositivo in orizzontale.
- 4 Regolate il dispositivo in modo da far rientrare il biglietto da visita all'interno delle cornici sullo schermo. Quando le cornici diventano verdi, il dispositivo scatta automaticamente una foto. Il dispositivo legge anche le informazioni di contatto dal biglietto da visita e le converte in una voce della rubrica.
Se il dispositivo non scatta la foto automaticamente, toccate .
 - Per fotografare biglietti da visita manualmente, toccate  → **Cattura automatica** → **Non attivo**.
 - Per estrarre il testo da un'immagine memorizzata, toccate  → **Carica immagine**.
- 5 Modificate o aggiungete altre informazioni e toccate **Salva**.

Gestione dei contatti

Modifica di un contatto

- 1 Nel menu App, toccate **Rubrica** → **Rubrica**.
- 2 Selezionate un contatto da modificare e toccate .
- 3 Modificate le informazioni del contatto o toccate **Aggiungi campo** per aggiungere altre informazioni relative al contatto.
- 4 Toccate **Salva**.

Eliminazione di un contatto

Selezionate un contatto da eliminare, toccate  → **Elimina**.

Condivisione di un contatto

Selezionate un contatto da condividere, toccate  → **Condividi biglietto da visita**, quindi selezionate un metodo di condivisione.

Gestione dei gruppi

Nel menu App, toccate **Rubrica** → **Rubrica**.

Tocate .

Creazione di un nuovo gruppo

Tocate , inserite un nome per il gruppo, quindi toccate **Salva**.

Aggiunta dei contatti ad un gruppo

Selezionate un gruppo, quindi toccate . Selezionate i contatti da aggiungere, quindi toccate **Fatto**.

Eliminazione di un gruppo

Tocate  → **Elimina gruppo**, selezionate i gruppi da voi creati da voi in precedenza, quindi toccate **Fatto**.

Invio di un messaggio o di un'e-mail ai membri del gruppo

Selezionate un gruppo, toccate  → **Invia messaggio o e-mail** → **Messaggio** o **E-mail**, selezionate i membri, toccate **Fatto**, quindi toccate il tasto di invio.

Spostamento dei contatti da altri account

Spostate sul dispositivo i contatti salvati su altri account.

Nel menu App, toccate **Rubrica** → **Rubrica**.

Tocate  → **Unisci account** → **Google** o **Samsung account**.

Importazione ed esportazione dei contatti

Importate sul vostro dispositivo i contatti da servizi di archiviazione o esportate i contatti dal dispositivo su servizi di archiviazione.

Nel menu App, toccate **Rubrica** → **Rubrica**.

Tocate  → **Impostazioni** → **Rubrica** → **Importa/Esporta**, quindi selezionate un'opzione di importazione o esportazione.





Ricerca dei contatti

Nel menu App, toccate **Rubrica** → **Rubrica**.

Utilizzate uno dei seguenti metodi di ricerca:

- Scorrete in su o in giù l'elenco dei contatti.
- Trascinate il dito lungo l'indice sul lato destro dell'elenco contatti per scorrerlo rapidamente.
- Toccate il campo di ricerca in cima all'elenco contatti e inserite i criteri di ricerca.

Dopo aver selezionato un contatto, eseguite una delle seguenti azioni:

- : consente di aggiungere un contatto all'elenco preferiti.
-  / : consente di eseguire una chiamata vocale o una videochiamata.
- : consente di comporre un messaggio di testo (SMS) o multimediale (MMS).
- : consente di comporre un'e-mail.

Aggiunta di collegamenti per i contatti alla schermata Home

Aggiungete nella schermata Home i collegamenti ai contatti con cui comunicate di frequente.

- 1 Nel menu App, toccate **Rubrica** → **Rubrica**.
- 2 Selezionate un contatto.
- 3 Toccate  → **Agg. coll. a schermata Home**.

Messaggi ed e-mail

Messaggi

Invio delle e-mail

Utilizzate questa app per inviare messaggi di testo (SMS) o multimediali (MMS).



L'invio e la ricezione dei messaggi in roaming potrebbero comportare costi aggiuntivi. Per informazioni, rivolgetevi al vostro gestore telefonico.

- 1 Toccate **Messaggi** nel menu App.
- 2 Toccate .
- 3 Aggiungete i destinatari e inserite un messaggio.

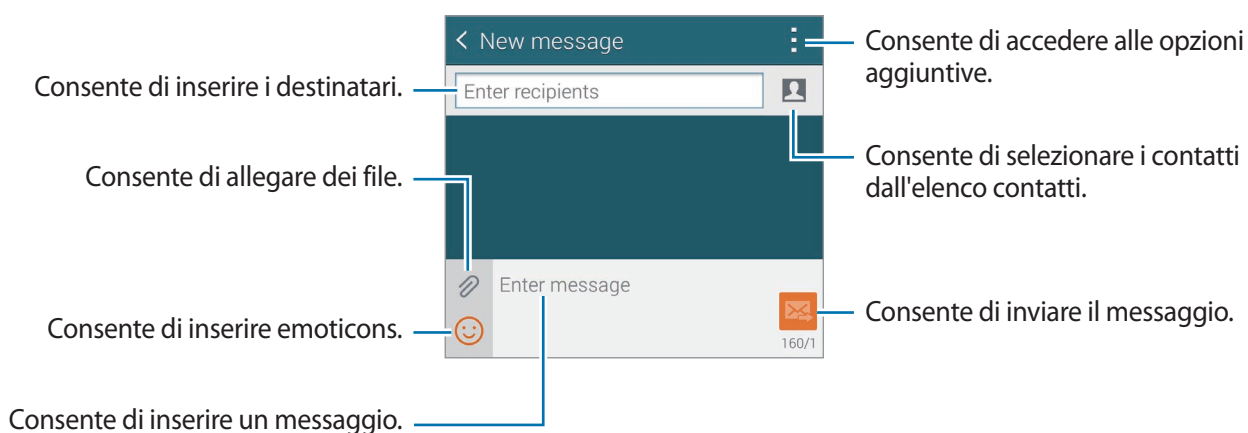

- 4 Toccate  per inviare il messaggio.

Durante la composizione di un messaggio, toccate  per utilizzare una delle seguenti opzioni:

- **Risposte rapide:** consente di selezionare un modello di messaggio e di inserire un messaggio.
- **Inserisci emoticon:** consente di inserire le emoticon.
- **Aggiungi oggetto:** consente di inserire un oggetto.
- **Aggiungi pagina:** consente di diapositive con messaggi.
- **Programma messaggio:** consente di impostare un'ora e una data specifiche per l'invio di un messaggio.
- **Scarta:** consente di annullare la composizione del messaggio.
- **Dimensioni carattere:** consente di cambiare la dimensione del carattere del testo nel campo di testo.

Aggiunta dei contatti all'elenco priorità

Impostate i contatti con cui comunicate di frequente come contatti prioritari. Inviare loro messaggi selezionando l'icona di un contatto in alto sull'elenco messaggi.

Tocate **Tocate per aggiungere mittenti prioritari**. → **Ricevuti** o **Rubrica**, selezionate i contatti da aggiungere, quindi toccate **Fatto**. Per aggiungere altri contatti, toccate .

Per rimuovere i contatti dall'elenco priorità, tenete premuto un contatto, quindi toccate **Gestisci mittenti prioritari** →  → **Fatto**.

Invio dei messaggi programmati

Durante la composizione di un messaggio, toccate  → **Programma messaggio**. Impostate un'ora e una data, quindi toccate **Fatto**. Il dispositivo invierà l'e-mail all'ora e nella data specificata.



- Qualora il dispositivo fosse spento all'ora programmata, non fosse connesso alla rete o la rete non fosse disponibile, l'e-mail non verrà inviata.
- Questa funzione si basa sull'ora e sulla data impostate sul dispositivo. L'ora e la data potrebbero non essere corrette qualora cambiaste fuso orario e la rete non aggiornasse le informazioni.

Visualizzazione dei messaggi in arrivo

I messaggi in arrivo sono raggruppati in conversazioni per contatto. Selezionate un contatto per visualizzare l'intera conversazione.



L'invio e la ricezione dei messaggi in roaming potrebbero comportare costi aggiuntivi. Per informazioni, rivolgetevi al vostro gestore telefonico.

Durante la visualizzazione di un messaggio, toccate  per utilizzare una delle seguenti opzioni:

- **Videochiamata:** consente di effettuare una videochiamata al contatto.
- **Visualizza contatto:** consente di visualizzare le informazioni del contatto.
- **Aggiungi a Rubrica:** consente di aggiungere un contatto all'elenco contatti.
- **Risposte rapide:** consente di inserire un messaggio selezionando uno dei modelli di messaggio.
- **Aggiungi destinatario:** consente di aggiungere i destinatari a cui inviare il messaggio.
- **Inserisci emoticon:** consente di inserire le emoticon.
- **Aggiungi oggetto:** consente di inserire un oggetto.
- **Aggiungi pagina:** consente di diapositive con messaggi.
- **Programma messaggio:** consente di impostare un'ora e una data specifiche per l'invio di un messaggio.
- **Aggiungi a mittenti prioritari / Rimuovi da mittenti prioritari:** consente di aggiungere o rimuovere i contatti dall'elenco dei mittenti prioritari.
- **Aggiungi a numeri spam:** consente di identificare un numero di telefono come spam.
- **Scarta:** consente di annullare la composizione del messaggio.
- **Dimensioni carattere:** consente di cambiare la dimensione del carattere del testo nel campo di testo.

Gestione dei messaggi

Durante la visualizzazione dell'elenco dei messaggi, toccate  e utilizzate le seguenti opzioni:

- **Seleziona:** consente di selezionare i messaggi da eliminare o di identificarli come spam.
- **Elimina:** consente di eliminare tutti i messaggi o quelli selezionati.
- **Bozze messaggi:** consente di visualizzare i messaggi salvati per inviarli successivamente.
- **Messaggi bloccati:** consente di visualizzare i messaggi bloccati.
- **Messaggi programmati:** consente di visualizzare i messaggi programmati.
- **Messaggi spam:** consente di visualizzare i messaggi spam.
- **Dimensioni carattere:** consente di modificare la dimensione dei caratteri di testo.
- **Impostazioni:** consente di modificare le impostazioni relative ai messaggi.
- **Guida:** consente di accedere alle informazioni guida relative all'invio e alla gestione dei messaggi.



E-mail

Impostazione di un account e-mail

Toccate **E-mail** nel menu App.

Impostate un account e-mail quando aprite **E-mail** per la prima volta.

Inserite l'indirizzo e-mail e la password. Toccate **Successivo** per account E-mail privati, come Google Mail, oppure toccate **Configurazione manuale** per account E-mail aziendali. Successivamente, seguite le istruzioni visualizzate per completare la configurazione.

Per configurare un altro account e-mail, toccate  → **Gestisci account** → .

Invio delle e-mail

Toccate **E-mail** nel menu App.

Toccate l'account e-mail da utilizzare, quindi toccate  in fondo al touch screen. Inserite destinatari, oggetto e messaggio, quindi toccate .

Toccate  per aggiungere un destinatario dall'elenco dei contatti.

Toccate  per allegare immagini, video ed altro.

Toccate  →  per inserire nel messaggio immagini, contatti ed altro.

Invio dei messaggi programmati

Durante la composizione di un'e-mail, toccate  → **Pianifica e-mail**. Spuntate **Pianifica e-mail**, impostate data e ora, quindi toccate **Fatto**. Il dispositivo invierà l'e-mail all'ora e nella data specificata.



- Qualora il dispositivo fosse spento all'ora programmata, non fosse connesso alla rete o la rete non fosse disponibile, l'e-mail non verrà inviata.
- Questa funzione si basa sull'ora e sulla data impostate sul dispositivo. L'ora e la data potrebbero non essere corrette qualora cambiate fuso orario e la rete non aggiornasse le informazioni.

Lettura delle e-mail

Tocate **E-mail** nel menu App.

Tocate , selezionate l'account e-mail da utilizzare per visualizzare la posta ricevuta. Per aggiornare manualmente la pagina della posta ricevuta toccate .

Tocate l'e-mail che volete leggere.

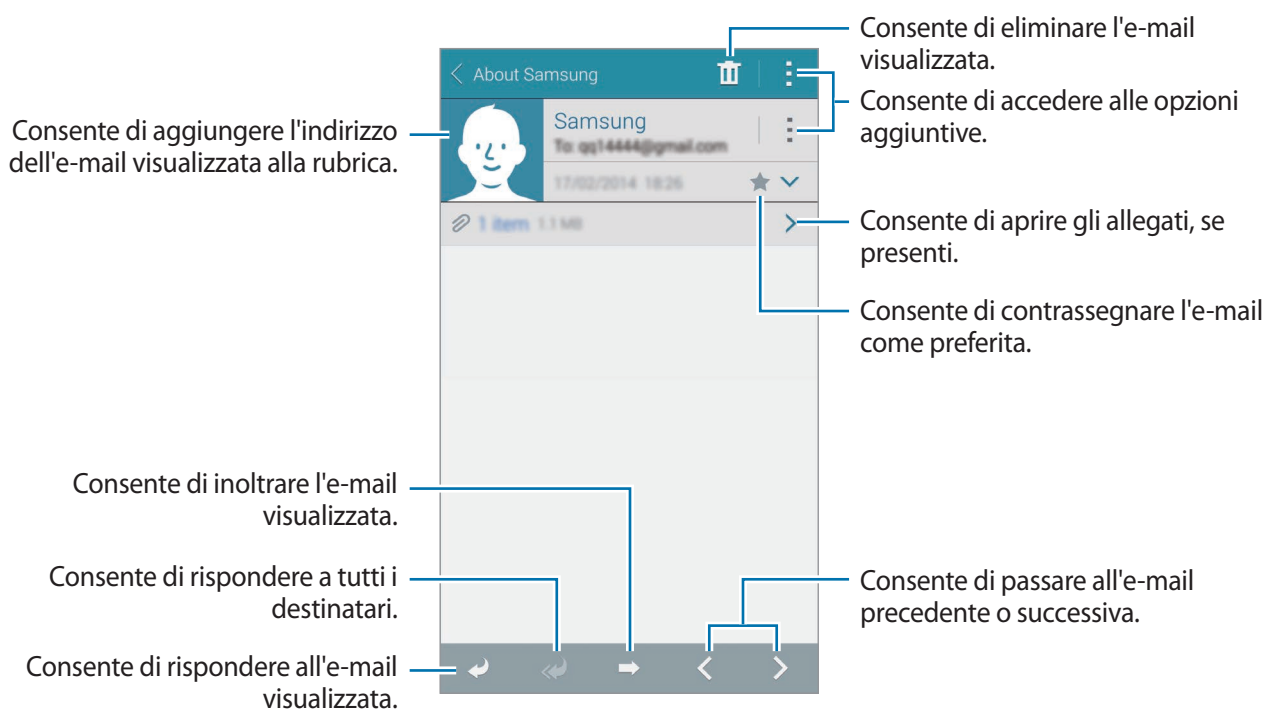

Tocate  per aprire un allegato e toccate **Scarica** per salvarlo.

Aggiunta dei contatti all'elenco priorità

Impostate i contatti con cui comunicate di frequente come contatti prioritari; inviate loro e-mail selezionando l'icona di un contatto in alto sull'elenco e-mail.

Toccate  → **Mittenti prioritari** → **Toccate per aggiungere mittenti prioritari.** → **Inser. e-mail** o **Rubrica**, selezionate gli indirizzi e-mail o i contatti da aggiungere, quindi toccate **Fatto**. Potete selezionare i contatti dall'elenco dei contatti suggeriti.

Per aggiungere altri contatti all'elenco priorità, toccate .

Per rimuovere i contatti dall'elenco priorità, tenete premuto un contatto, toccate **Modifica elenco mittenti prioritari**, toccate  su ciascun contatto, quindi toccate **Fatto**.

Google Mail

Info su Google Mail



Utilizzate questa app per accedere velocemente e direttamente al servizio Google Mail.

Toccate **Google Mail** nel menu App.



- La disponibilità di questa app potrebbe variare in base al Paese o al gestore telefonico.
- Questa app potrebbe essere visualizzata in modo diverso in base al Paese o al gestore telefonico.

Invio delle e-mail

In qualsiasi casella di posta, toccate , inserite i destinatari, un oggetto e un messaggio, quindi toccate .

Lettura delle e-mail

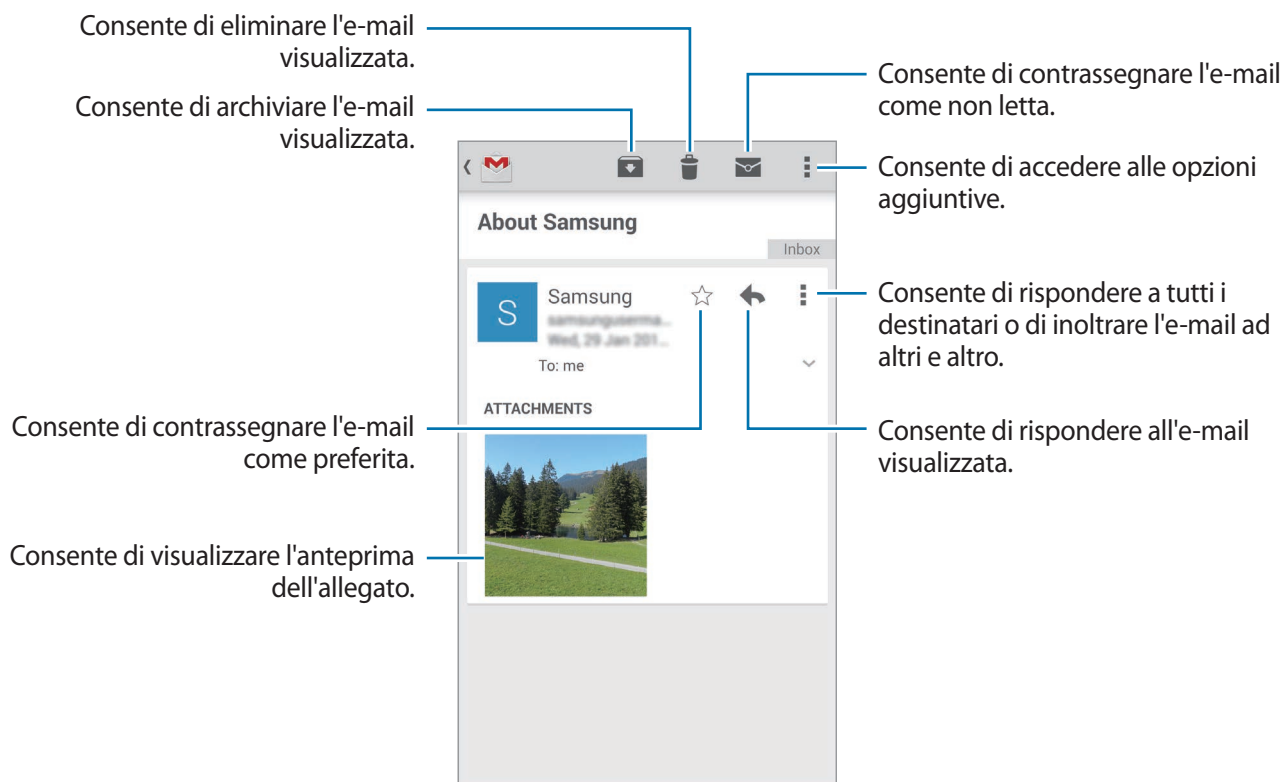

Etichette

Google Mail non utilizza cartelle reali, bensì delle etichette. Quando accedete a Google Mail, verranno visualizzate le e-mail etichettate come Posta in arrivo.

Toccate  e selezionate un'etichetta in **TUTTE LE ETICHETTE** per visualizzare i messaggi in altre etichette.

Fotocamera

Scatto di foto e registrazione di video

Info sullo scatto di foto e registrazione di video

Utilizzate questa app per scattare foto o registrare video.

Utilizzate **Galleria** per visualizzare le foto e i video registrati con la fotocamera del dispositivo. Per i dettagli fate riferimento a 'Visualizzazione dei contenuti del dispositivo'.



Per un corretto utilizzo della fotocamera



- Non scattate foto o video ad altre persone senza il loro permesso.
- Non scattate foto o video dove vietato dalla legge.
- Non scattate foto o video in luoghi dove potreste violare la privacy delle persone.



- La fotocamera si spegnerà automaticamente quando non la utilizzerete.
- Accertatevi che l'obiettivo sia pulito. Il dispositivo potrebbe non funzionare correttamente in alcune modalità che richiedono alte risoluzioni.
- L'obiettivo della fotocamera anteriore è adatto a scattare foto in grandangolo. Le foto in grandangolo possono presentare lievi distorsioni e ciò non indica un problema di funzionamento del dispositivo.

- 1 Toccate **Camera** nel menu App.
- 2 Toccate l'immagine sul touch screen nel punto in cui volete che la fotocamera metta a fuoco. Quando il soggetto sarà a fuoco, la cornice di messa a fuoco diventerà verde.

3 Toccate  per scattare una foto o  per registrare un video.

- Per modificare la messa a fuoco durante la registrazione di un video, toccate sul punto che volete mettere a fuoco. Per mettere a fuoco al centro del touch screen, toccate .
- Per acquisire un fotogramma dal video durante la registrazione, toccate .

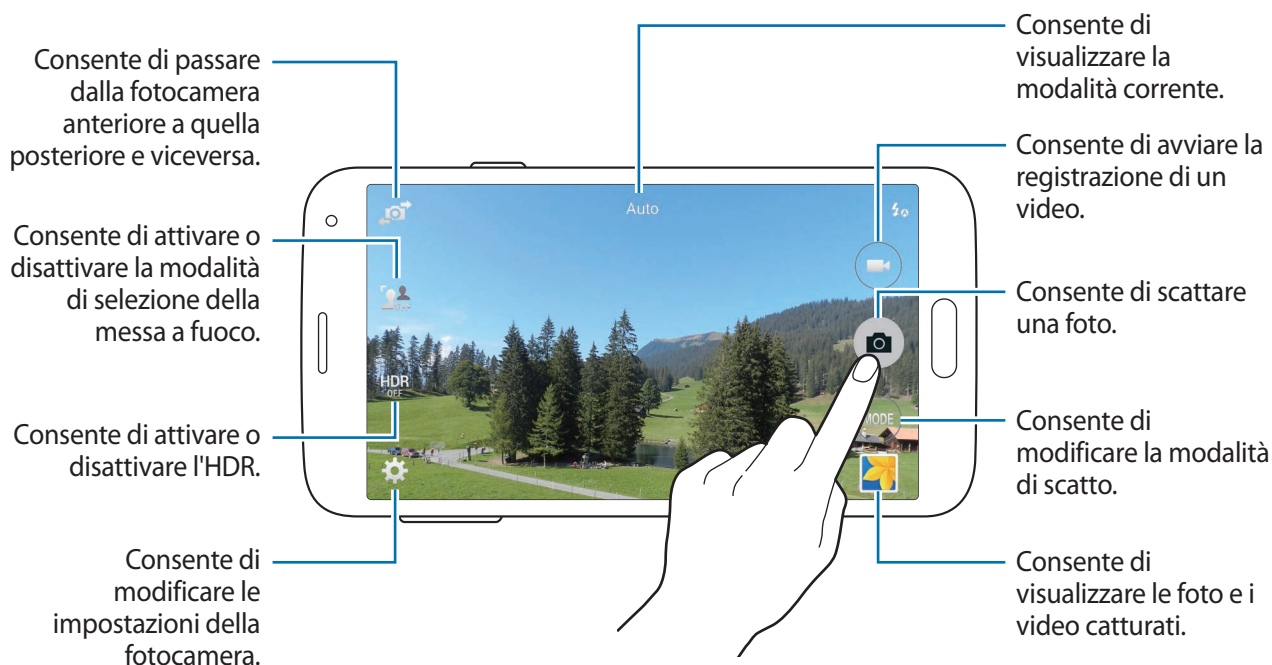

Visualizzazione di foto o video

Potete visualizzare le foto o i video subito dopo averli acquisiti utilizzando la miniatura dell'anteprima sullo schermo della fotocamera.

Toccate la miniatura dell'anteprima in basso a destra sullo schermo.

Utilizzo dell'effetto HDR

Scattate foto con colori ricchi e riproducete i dettagli anche in ambienti luminose e buie.

Nel menu App, toccate **Camera** → , quindi scattate una foto.



Senza effetto



Con effetto

Utilizzo della modalità di selezione della messa a fuoco

Utilizzate l'effetto fuori fuoco per sfocare lo sfondo e far risaltare il soggetto.

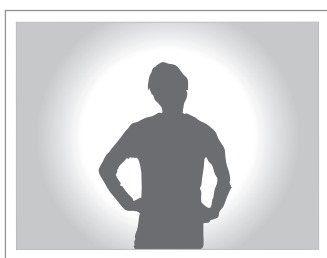

Nel menu App, toccate **Camera** → , quindi scattate una foto.



- Quando scattate le foto, assicuratevi che ci sia distanza sufficiente tra il soggetto e lo sfondo. Dovreste posizionare il soggetto ad una distanza tra i 10 – 70 cm. dal dispositivo.
- La qualità della foto potrebbe risentirne se fotografate soggetti che non possono essere distinti dallo sfondo. Evitate sfondi irriconoscibili, come ombre scure o mura bianche.

Avvio della Fotocamera nella schermata di blocco

Per fotografare rapidamente momenti speciali, avviate **Camera** nella schermata di blocco.

- 1 Nella schermata di blocco, trascinate  fuori dal cerchio grande.
- 2 Toccate l'immagine sul touch screen nel punto in cui volete che la fotocamera metta a fuoco. Quando il soggetto sarà a fuoco, la cornice di messa a fuoco diventerà verde.
- 3 Toccate  per scattare una foto o  per registrare un video.

Utilizzo della modalità Scatto

Sono disponibili diverse modalità per la fotocamera.

Nel menu App, toccate **Camera** → **MODO**.

- **Auto:** consente di catturare un'immagine con le impostazioni predefinite della fotocamera.
- **Bellezza volto:** consente di scattare una foto migliorando l'estetica del volto.
- **Scatto e altro:** consente di scattare una serie di foto e di applicare loro vari effetti.
- **Panorama:** consente di scattare più foto in sequenza, che verranno poi composte per creare una vista panoramica.

Per uno scatto migliore, seguite questi suggerimenti.

- Muovete lentamente la fotocamera in una direzione.
- Mantenete il mirino della fotocamera entro la griglia guida.
- Evitate di fotografare soggetti davanti a sfondi non riconoscibili, come un cielo limpido o una parete vuota.
- **Scatto tour virtuale:** consente di scattare foto di uno spazio muovendo il dispositivo e scattando da diverse angolazioni, applicando un effetto 3D.
- **Doppia fot.:** consente di fotografare o registrare video di paesaggi con la fotocamera anteriore o posteriore. L'immagine catturata dalla fotocamera anteriore compare in una finestra all'interno dell'immagine scattata dalla fotocamera posteriore, o vice versa.
- **Download:** consente di scaricare altre modalità di scatto da **Samsung Apps**.

Utilizzo della modalità Scatto ed altro

Info sulla modalità Scatto ed altro

Utilizzate questa modalità per scattare una sequenza di foto e modificarle applicando vari effetti utilizzando le modalità di scatto.



La funzione zoom non è disponibile quando scattate foto in questa modalità.





1 Toccate **Camera** nel menu App.

2 Toccate **MODO** → **Scatto e altro**.

3 Toccate .

Il dispositivo scatta una serie di foto e visualizza le modalità di scatto disponibili.

4 Selezionate una modalità di scatto, applicate un effetto alle foto, quindi toccate .

- **Scatto migliore:** consente di scattare una serie di foto e di salvare quella migliore. Per visualizzare altre foto della serie, scorrete a sinistra o destra. Il dispositivo consiglia la foto migliore e la contrassegna con .
- **Volto migliore:** consente di scattare foto di gruppo multiple contemporaneamente e di combinarle per creare la miglior immagine possibile. Toccate la cornice bianca su ciascun volto e scegliete la miglior posa per ogni soggetto dalle pose che compaiono in basso sullo schermo. Successivamente, unite le immagini in un'unica foto. Il dispositivo consiglia la foto migliore e la contrassegna con .
- **Cancellino:** consente di cancellare gli oggetti in movimento sullo sfondo. Toccate  per cancellare gli oggetti in movimento. Toccate  per ripristinare la foto originale.
- **Scatto teatro:** consente di scattare una sequenza di foto e di combinarle per creare un'immagine che mostra le varie fasi dell'azione.
- **Panoramica:** consente di applicare un effetto allo sfondo del soggetto per far apparire il soggetto in rapido movimento. Toccate **Oggetti** per selezionare l'area in cui applicare l'effetto. Toccate **Rallentam.** per cambiare l'angolo di sfumatura da applicare allo sfondo. Toccate  e tracciate un cerchio con il dito intorno al cerchio grande per regolare l'angolo di sfocatura. Per regolare il livello di sfocatura dello sfondo, toccate **Angolo** e trascinate la barra verso sinistra o destra.

Dinamico

1 Toccate **Camera** nel menu App.

2 Toccate **MODO** → **Scatto e altro**.



3 Toccate .

Il dispositivo scatta una serie di foto e visualizza gli effetti disponibili.

4 Al termine dello scatto delle foto, toccate **Scatto teatro**.

5 Selezionate altre foto che volete utilizzare, con le fasi dell'azione, dalla parte inferiore dello schermo.

Per modificare le fasi del movimento delle foto selezionate, toccate  e selezionate una foto.

Tocate  per visualizzare le fasi dell'azione del soggetto o toccate  per cancellare le fasi dell'azione. Modificate la foto come desiderate e toccate **Fatto**.

6 Toccate  per salvare.



Per uno scatto migliore, seguite questi suggerimenti. Il dispositivo potrebbe non scattare foto in maniera adeguata con altre condizioni di scatto.

- Tenete ferma la fotocamera e non muovetevi durante lo scatto.
- Fotografate un soggetto che si muove in una direzione.
- Scattate foto con sfondi privi di oggetti in movimento.
- Evitate di fotografare soggetti su sfondi di colori simili.

Utilizzo della Fotocamera doppia

Quando scattate una foto di un paesaggio con la fotocamera posteriore, la foto scattata o il video ripreso dalla fotocamera anteriore compare in una finestra integrata, o vice versa. Utilizzate questa funzione per catturare contemporaneamente uno splendido paesaggio e il vostro volto.

Nel menu App, toccate **Camera** → **MODO** → **Doppia fot.** per passare alla modalità fotocamera doppia. Toccate  per scattare una foto o toccate  per girare un video.

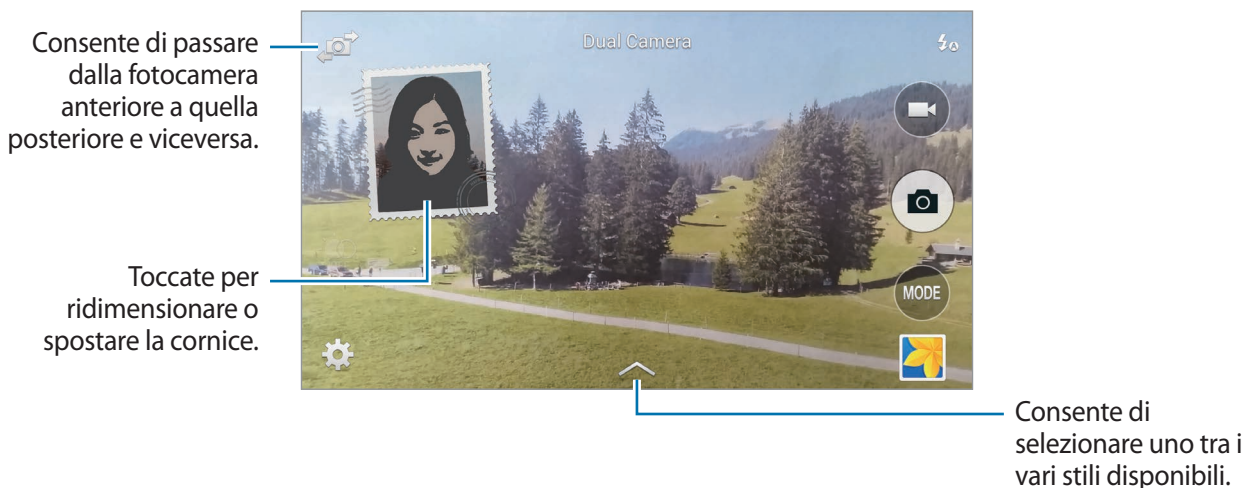

- Potete registrare video in modalità doppia fotocamera della durata massima di 5 minuti in Full HD e 10 minuti in HD.
- Quando riprendete video in questa modalità, il microfono interno registra il suono.

Utilizzo della modalità Tour virtuale

Info sulla modalità Tour virtuale

Utilizzate questa modalità di scatto per scattare foto in uno spazio spostandovi in avanti e indietro e ruotando verso sinistra o destra. Le foto dell'ambiente vengono scattate da diverse angolazioni. Potete visualizzare le foto con un effetto 3D in una presentazione e simulare il movimento reale nello spazio.

- 1 Toccate **Camera** nel menu App.
- 2 Toccate **MODO** → **Scatto tour virtuale**.
- 3 Muovete il dispositivo in modo da posizionare il cerchio piccolo all'interno del cerchio grande al centro della schermata di anteprima. Successivamente, il dispositivo identifica lo spazio ed inizia a scattare le foto.

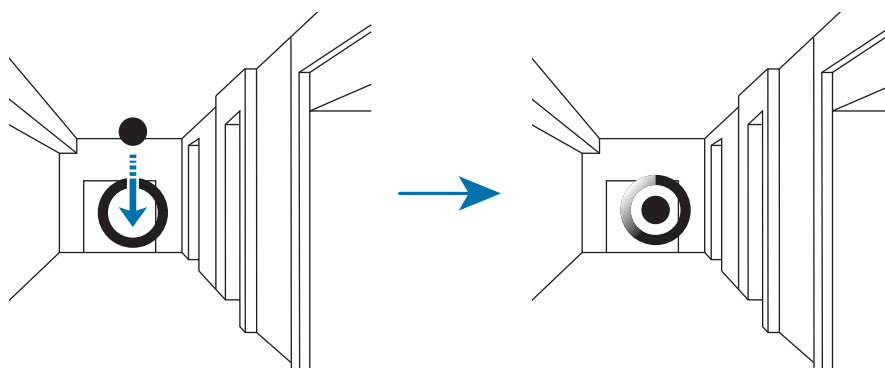

- 4 Spostatevi lentamente in avanti e indietro e ruotate verso sinistra o destra mentre scattate le foto. Ogni qualvolta il cerchio piccolo si trova all'interno del cerchio grande, il dispositivo scatta automaticamente una foto.

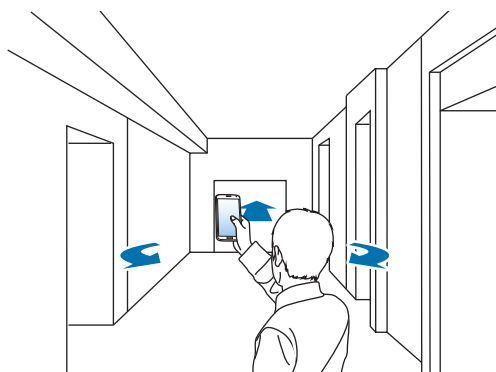

5 Spostatevi lentamente con il dispositivo nella direzione della freccia. Quando il cerchio piccolo si trova al centro del cerchio grande, il dispositivo inizia a scattare le foto. Ripetete questa azione per scattare altre foto.

Per visualizzare un'anteprima della foto, toccate  in basso a sinistra sullo schermo. Su ciascuna miniatura di anteprima viene mostrata la direzione in cui le immagini sono state riprese.

Per eliminare l'ultima foto scattata, toccate **Annulla**.

6 Per terminare, toccate .

Visualizzazione delle foto scattate nella modalità Scatto tour virtuale

Visualizzate una sequenza di foto scattate da diverse direzioni.

1 Nel menu App, toccate **Galleria**.

2 Selezionate un'immagine con l'icona  sulla miniatura dell'immagine.

3 Toccate .

Il dispositivo visualizza le foto in una presentazione.

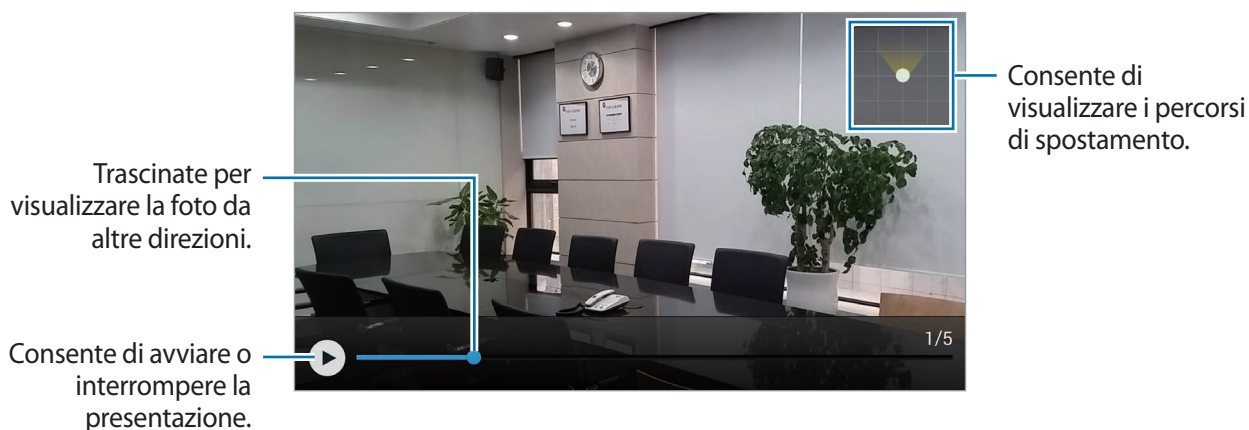

Applicazione degli effetti filtro

Utilizzate i filtri per fare foto o video unici.

- 1 Toccate **Camera** nel menu App.
- 2 Toccate  → **Effetti**, quindi selezionate un effetto da applicare.
Per scaricare altri effetti, toccate **Download**.
Per selezionare gli effetti da visualizzare, toccate **Gestisci effetti**.

Utilizzo della funzione zoom

Aumentate e diminuite lo zoom sullo schermo quando scattate foto o registrate video.

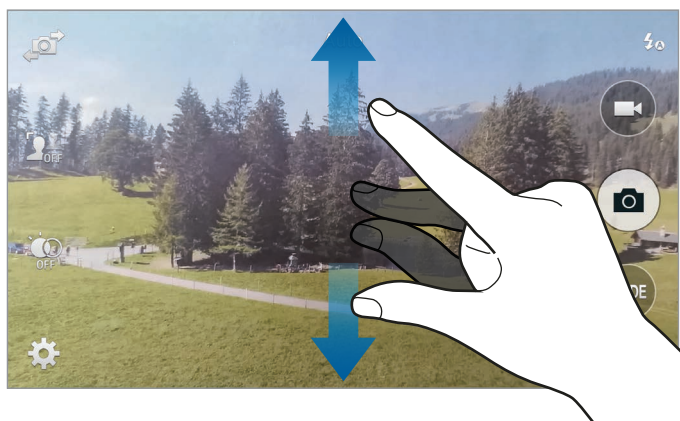

Utilizzate uno dei seguenti metodi:

- Allontanate due dita sul touch screen per ingrandire, riavvicinatele per ridurre lo zoom.





L'aumento o la diminuzione dello zoom è disponibile anche durante la registrazione di un video.

Utilizzo della modalità Remote Viewfinder

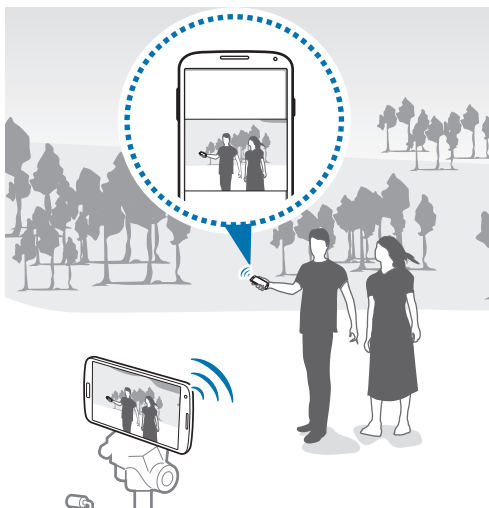
Utilizzate il dispositivo come mirino per un altro dispositivo. Potete controllare l'altro dispositivo in remoto per scattare foto o registrare video a distanza. Il dispositivo visualizza la stessa immagine visualizzata sul dispositivo connesso.



- 1 Toccate **Camera** nel menu App.
- 2 Toccate  → **Mirino remoto**.
- 3 Toccate **Connessione semplice con NFC** o **Impostazioni Wi-Fi Direct** per effettuare la connessione ad un altro dispositivo.
 - **Connessione semplice con NFC:** consente di attivare la funzione NFC su entrambi i dispositivi.
 - **Impostazioni Wi-Fi Direct:** consente di attivare la funzione Wi-Fi Direct su entrambi i dispositivi.
- 4 Toccate l'immagine sulla schermata di anteprima nel punto in cui volete che il dispositivo.
- 5 Toccate  per scattare la foto visualizzate nel mirino del dispositivo connesso.



Assicuratevi che il dispositivo a cui connettervi supporti la modalità mirino remoto.

Modifica delle impostazioni della Fotocamera

Riorganizzazione dei collegamenti della Fotocamera

- 1 Nel menu App, toccate **Camera** → .
- 2 Tenete premuto un elemento e trascinatelo in uno slot sulla parte sinistra dello schermo. Potete riorganizzare i collegamenti della fotocamera per un accesso rapido e semplice alla schermata di anteprima.

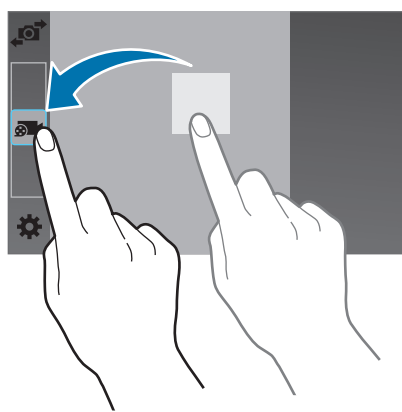

Configurazione delle impostazioni

Nel menu App, toccate **Camera** → . Non tutte le seguenti opzioni sono disponibili in entrambe le modalità fotocamera e videocamera. Le opzioni disponibili potrebbero variare in base alla modalità utilizzata.

- **Dimens. foto:** consente di selezionare una risoluzione. Impostate una risoluzione maggiore per una migliore resa dell'immagine, tuttavia un'immagine ad alta risoluzione occuperà più memoria.
- **Scatti continui:** consente di scattare una serie di foto di soggetti in movimento.
- **Stabilizzazione immagine:** consente il riconoscimento automatico delle condizioni meno luminose e di regolare la luminosità della foto senza il flash.



Questa opzione non è disponibile quando registrate i video.

- **Rilevamento volti:** consente di impostare il riconoscimento del volto delle persone supportandovi nello scatto di una foto.
- **ISO:** consente di selezionare un valore ISO. Il valore ISO controlla la sensibilità dell'obiettivo della fotocamera alla luce. Si misura nelle equivalenti fotocamere a pellicola. Per oggetti fermi o illuminati di giorno utilizzate valori bassi. Per oggetti in rapido movimento o poco illuminati utilizzate valori più alti.
- **Modalità misurazione:** consente di selezionare un metodo di misurazione. Questo determina come vengono calcolati i valori di luce. **Calibrato al centro** consente di misurare la luce al centro della scena. **Spot** misura il valore di luce in una posizione specifica. **Matrice** fa la media della scena completa.
- **Tocca e scatta:** consente di toccare l'immagine sulla schermata di anteprima per scattare le foto.
- **Dimensione video:** consente di selezionare una risoluzione. Impostate una risoluzione maggiore per una migliore resa dell'immagine, tuttavia un'immagine ad alta risoluzione occuperà più memoria.
- **Modalità registrazione:** consente di modificare la modalità di registrazione.
- **Stabilizzaz. video:** consente di attivare o disattivare l'antivibrazione. L'antivibrazione migliora la messa a fuoco quando la fotocamera si muove.
- **Zoom audio:** consente aumentare il volume del suono prodotto dal soggetto ingrandito durante la registrazione.
- **Effetti:** consente di selezionare uno degli effetti disponibili.
- **Flash:** consente di attivare o disattivare il flash.
- **Mes. a fuo. selett.:** consente di scattare una foto con un effetto fuori fuoco.
- **HDR:** consente di scattare una foto con contrasti migliori. Verranno salvati quello originale e quello compensato.
- **Timer:** consente di impostare un tempo predefinito prima di scattare automaticamente una foto o avviare la registrazione di un video.
- **Tag posizione:** consente di allegare alla foto un tag GPS di posizione.



- Il segnale GPS potrebbe essere più debole se vi trovaste tra edifici, nei sottopassaggi o in presenza di cattive condizioni atmosferiche.
- La vostra posizione comparirà sulle foto quando le caricherete su internet, per evitarlo dovete disattivare l'impostazione tag GPS.

- **Archivio:** consente di selezionare in quale memoria salvare le foto.
- **Rivedi foto/video:** consente di visualizzare le foto o i video dopo averli realizzati.
- **Mirino remoto:** consente di utilizzare il dispositivo come mirino e di controllare l'altro dispositivo per scattare foto o registrare video.
- **Bilanc. bianco:** consente di selezionare un bilanciamento del bianco adeguato, in modo che la gamma di colore delle immagini risulti più vicina alla realtà. Queste impostazioni sono state pensate per situazioni di luce specifiche. Queste impostazioni sono simili alle regolazioni di bilanciamento del bianco nelle fotocamere professionali.
- **Valore esposizione:** consente di modificare il valore dell'esposizione. Ciò determina la quantità di luce ricevuta dal sensore della fotocamera. Per situazioni con poca luce, utilizzate un'esposizione più alta.
- **Linee guida:** consente di visualizzare nel mirino una griglia di supporto nella composizione dell'immagine quando selezionate i soggetti.
- **Controllo vocale:** consente di impostare il dispositivo per scattare foto tramite i comandi vocali.
- **Guida:** consente di accedere alle informazioni per l'utilizzo della fotocamera.
- **Ripristino:** consente di ripristinare le impostazioni di fabbrica della fotocamera.

Galleria

Visualizzazione dei contenuti del dispositivo

1 Toccate **Galleria** nel menu App.

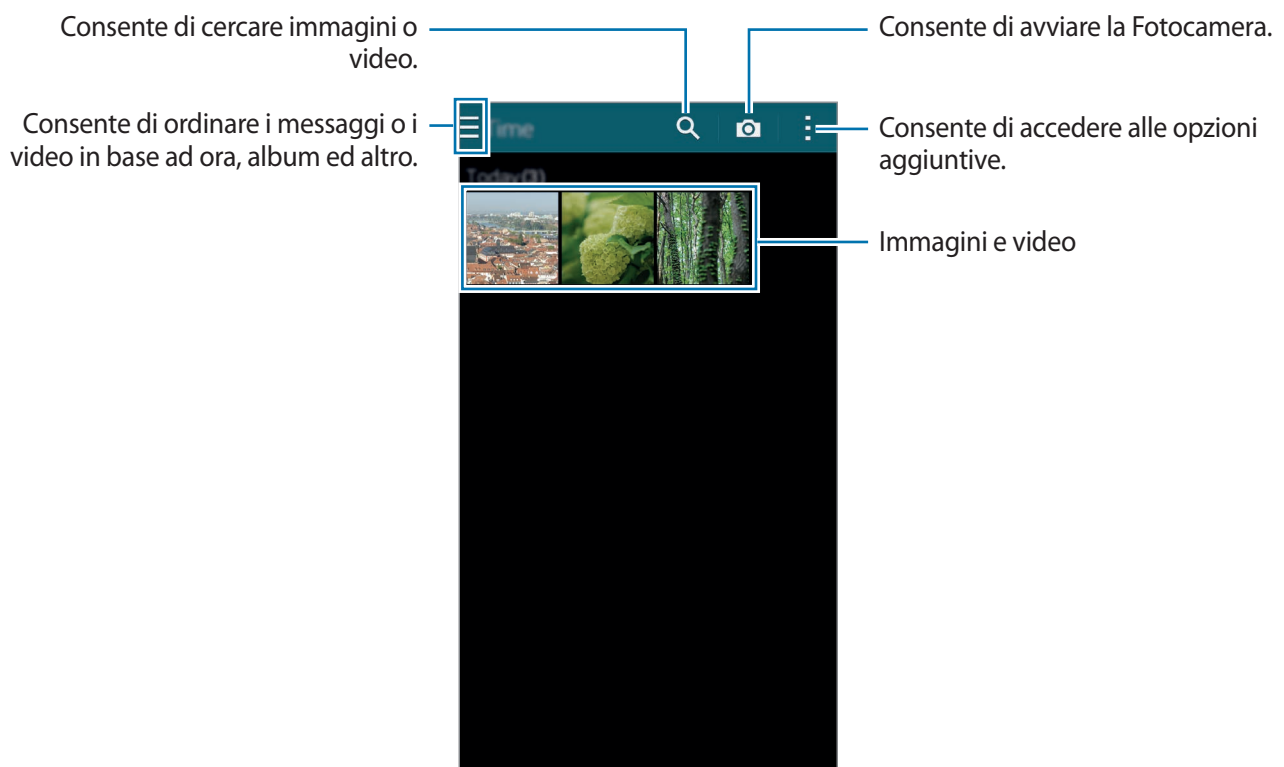

2 Selezionate un'immagine.

- Selezione di più immagini:

Quando tenete premuta un'immagine, su di essa compare . Successivamente, toccate le immagini per selezionare altro.

- Selezione di tutte le immagini:

Quando tenete premuta un'immagine, su di essa compare . Successivamente, toccate **1 selezionate** → **Seleziona tutto**.

3 Selezionate un'opzione.

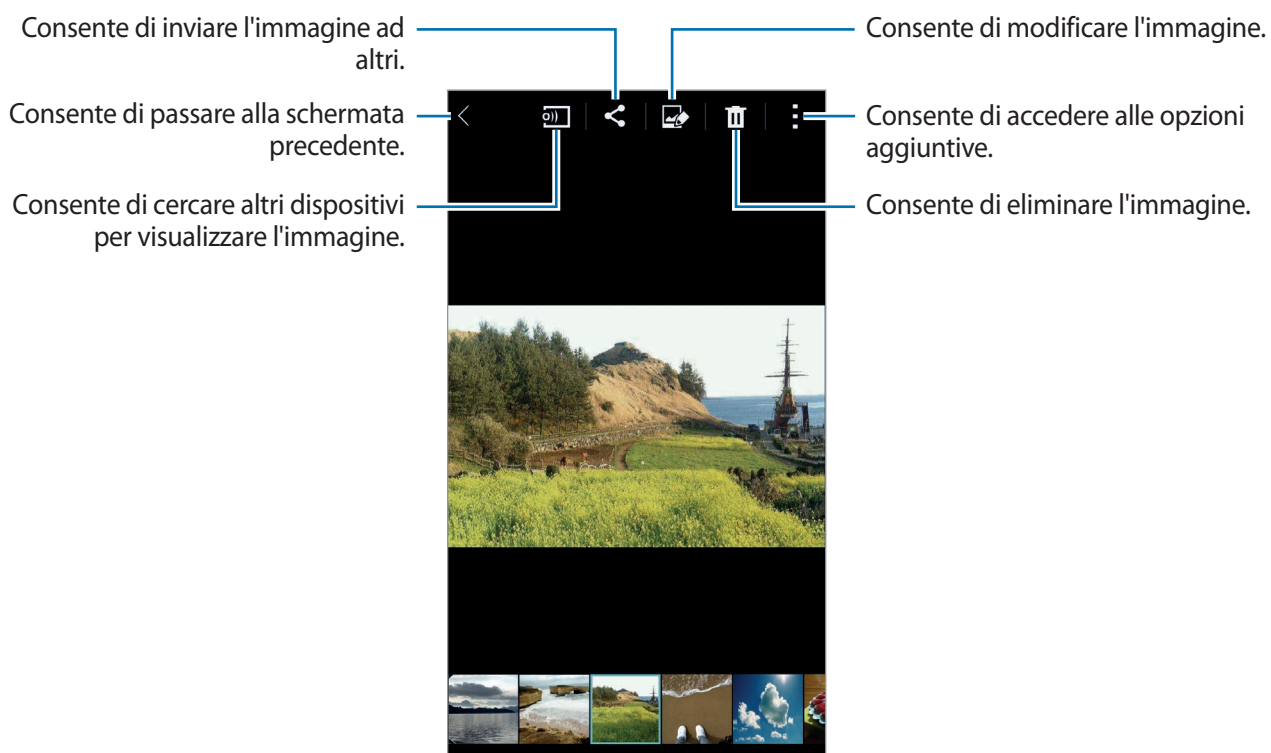

Modifica dei contenuti del dispositivo



Utilizzo della modalità studio

Durante la visualizzazione di immagini o video, potete utilizzare le funzioni di modifica nella modalità studio per modificare i contenuti.

Nel menu App, toccate **Galleria** →  → **Studio**.

- **Photo studio:** consente di modificare le immagini applicando vari effetti.
- **Studio collage:** consente di combinare diverse immagini per creare un collage.
- **Scatto e più:** consente di applicare vari effetti alle immagini scattate.
- **Studio video clip:** consente di modificare o creare video con più immagini.
- **Ritaglio video:** consente di tagliare i segmenti video.

Modifica delle immagini

- 1 Toccate **Galleria** nel menu App.
- 2 Toccate  → **Studio** → **Photo studio**, quindi selezionate un'immagine. In alternativa, selezionate un'immagine e toccate .
- 3 Modificate l'immagine applicando vari effetti.

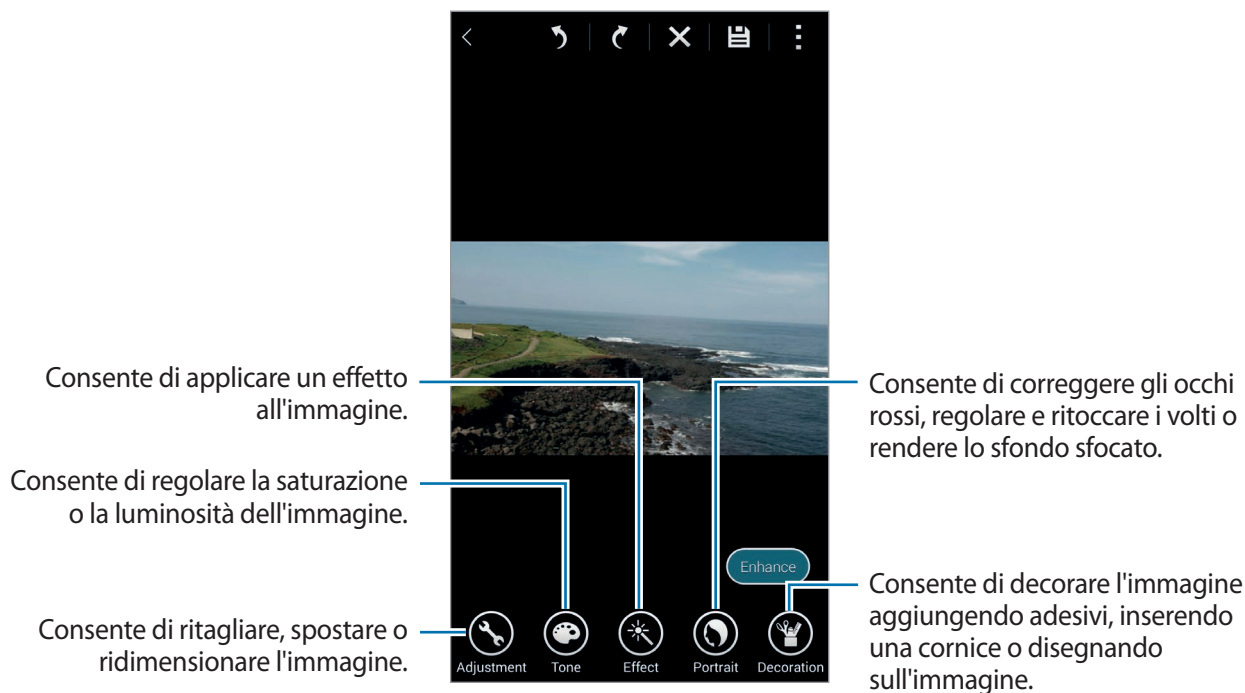



- 4 Toccate **Fatto** → .
- 5 Selezionate un'opzione di salvataggio e toccate **OK**.

La foto modificata verrà salvata nella cartella Studio. Per aprire la cartella, toccate **Galleria** →  → **Album** → **Studio**.

Modifica dei video

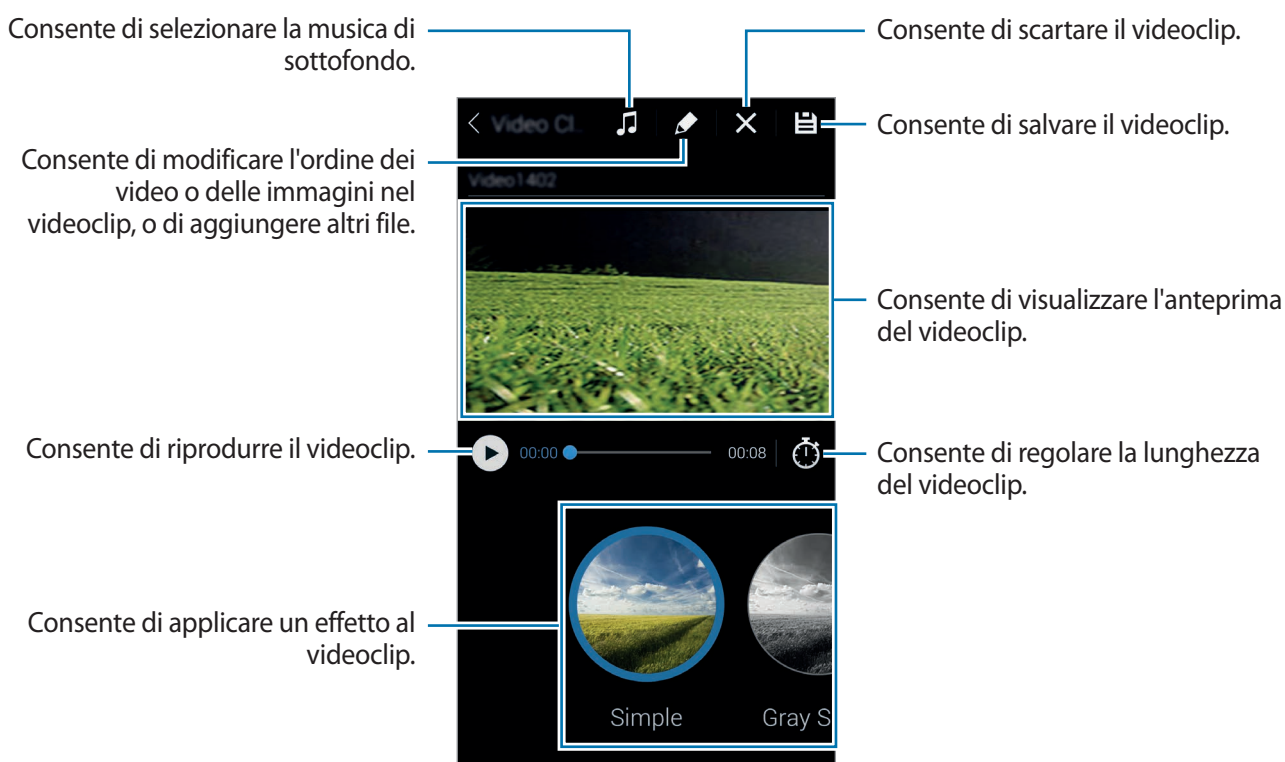
- 1 Toccate **Galleria** nel menu App.
- 2 Toccate  → **Studio** → **Studio video clip**.
- 3 Selezionate i video da modificare e toccate **Fatto**.
Inoltre, potete selezionare le immagini per creare un video.
- 4 Modificate il video applicando vari effetti.



- 5 Toccate .
- 6 Selezionate un'opzione di salvataggio e toccate **OK**.
Il video modificato verrà salvato nella cartella **Studio**. Per aprire la cartella, toccate **Galleria** →  → **Album** → **Studio**.

Accesso alle opzioni aggiuntive

Utilizzate opzioni aggiuntive, come organizzazione dei contenuti, visualizzazione di presentazioni ed altro.

Nel menu App, toccate **Galleria** → , quindi utilizzate le seguenti opzioni:

- **Seleziona:** consente di selezionare immagini o video.
- **Elimina:** consente di eliminare un'immagine.
- **Ordina dal meno recente:** consente di ordinare le immagini e i video più vecchi sul dispositivo.
- **Crea album:** consente di creare un nuovo album.
- **Contenuti da visualizzare:** consente di selezionare le immagini o i video da visualizzare.
- **Presentazione:** consente di avviare una presentazione con le immagini della cartella corrente.
- **Studio:** consente di modificare le immagini o i video nella modalità studio.
- **Impostazioni:** consente di modificare le impostazioni della Galleria.
- **Guida:** consente di accedere alle informazioni guida relative a Galleria.

Tag per i volti

Applicate dei tag ai volti presenti nell'immagine.

1 Toccate **Galleria** nel menu App.

2 Toccate  → **Impostazioni** → **Tag volti**.

Una cornice bianca comparirà intorno al volto riconosciuto.

3 Tenete premuto il volto e toccate **Aggiungi nome**.

4 Selezionate o aggiungete un contatto al tag.

Quando il tag volto comparirà su un'immagine, toccatelo e utilizzate le opzioni disponibili, come effettuare una chiamata o inviare messaggi.



Il buon esito del riconoscimento volti dipende dall'angolazione, dalla dimensione, dal colore della pelle e dall'espressione facciale del volto. Inoltre, dipende dalle condizioni di luce e dagli accessori indossati dal soggetto.

Info immagine

Info immagine consente di aggiungere alle foto dei tag contenenti informazioni come luoghi, nomi di persone e date.

Per attivare Info immagine, nel menu App, toccate **Galleria** →  → **Impostazioni** → **Info immagine**, quindi trascinate il cursore **Info immagine** verso destra.

Selezionate tra le seguenti opzioni per i tag:

- **Data:** consente di aggiungere l'ora e la data. Le informazioni inserite nei tag si basano sull'ora e sulla data impostate sul dispositivo.
- **Posizione:** consente di aggiungere alle foto scattate i dettagli relativi al luogo. Prima di utilizzare questa funzione, attivate il GPS in **Fotocamera**. Per i dettagli fate riferimento a 'Location tag'.
- **Categoria:** consente di assegnare delle categorie alle immagini. Il dispositivo assegna automaticamente delle categorie alle immagini.
- **Tag:** consente di aggiungere tag da visualizzare sulle foto. Inoltre, potete aggiungere i tag ai volti delle persone utilizzando l'impostazione Tag volti. Per i dettagli fate riferimento a 'Tag per i volti'.

Potete modificare le informazioni inserite utilizzando Info immagine. Durante la visualizzazione di un'immagine contenente dei tag, toccate le informazioni del tag nella parte inferiore dello schermo. Successivamente, toccate  modificate i dettagli, quindi toccate **Fatto**.

Internet e SNS

Internet

Info su Internet

Utilizzate questa app per navigare su internet.

Toccate **Internet** nel menu App.

Visualizzazione delle pagine Web

Toccate il campo indirizzo, inserite l'indirizzo Web, quindi toccate **Vai**.

Toccate  per accedere alle opzioni aggiuntive mentre visualizzate una pagina Web.



Per cambiare motore di ricerca, toccate il campo indirizzo, quindi toccate l'icona del motore di ricerca accanto all'indirizzo Web.

Apertura di una nuova pagina

Toccate  → **Nuova finestra**.

Per passare a un'altra pagina Web, toccate , quindi toccate la pagina per selezionarla.

Ricerca sul Web con la voce

Toccate il campo indirizzo, toccate  → , pronunciate una parola chiave, quindi selezionate una parola tra quelle che compariranno come suggerimento.

Preferiti

Per aggiungere la pagina Web visualizzata ai preferiti, toccate  →  → **Salva**.

Per aprire una pagina Web inserita nell'elenco preferiti, toccate , quindi selezionatene una.

Cronologia

Toccate  → **Cronologia** per aprire una pagina Web dall'elenco delle ultime pagine che avete visitato. Per cancellare la cronologia, toccate  → **Cancella cronologia**.

Salvataggio delle pagine Web correnti aperte

Durante la visualizzazione di una pagina Web, toccate  → **Salva pagina**.

Pagine salvate

Per visualizzare le pagine Web salvate, toccate .

Link

Tenete premuto un link sulla pagina Web per aprirlo in una nuova pagina, salvarlo o copiarlo. Per visualizzare i link salvati, utilizzate **Archivio**. Per i dettagli fate riferimento a 'Archivio'.

Condivisione delle pagine Web

Per condividere l'indirizzo di una pagina Web con altri, toccate  → **Condividi**.

Chrome

Info su Chrome

Utilizzate questa app per cercare informazioni e sfogliare pagine Web.

Toccate **Chrome** nel menu App.



La disponibilità di questa app potrebbe variare in base al Paese o al gestore telefonico.

Visualizzazione delle pagine Web

Toccate il campo indirizzo, quindi inserite un indirizzo Web o i criteri di ricerca.

Apertura di una nuova pagina

Toccate  → **Nuova scheda**.

Per passare ad un'altra pagina Web, toccate  → una pagina Web.

Hangout

Utilizzate questa app per chattare con altri.

Toccate **Hangout** nel menu App.



La disponibilità di questa app potrebbe variare in base al Paese o al gestore telefonico.

Selezionate un amico dall'elenco amici oppure inserite i dati per cercarlo, quindi selezionatelo tra i risultati per iniziare a chattare.

ChatON

Info su ChatON

Utilizzate questa app per chattare con qualsiasi dispositivo. Per utilizzare questa app, dovete accedere al vostro account Samsung o verificare il vostro numero di telefono.

Toccate **ChatON** nel menu App.



La disponibilità di questa app potrebbe variare in base al Paese o al gestore telefonico.

Avvio di ChatON

Seguite le istruzioni visualizzate per completare la configurazione.

- 1 Leggete e accettate i termini e le condizioni, quindi toccate **Accetta**.
- 2 Inserite il prefisso internazionale e il numero telefonico, quindi toccate **Registra** per verificarlo.
ChatON vi invierà un codice di verifica.
- 3 Inserite il codice di verifica e toccate **Successivo**.
Per importare i contatti dalla scheda SIM o USIM, toccate **Includi contatti SIM**.
- 4 Inserite un nome utente e toccate **Fatto**.

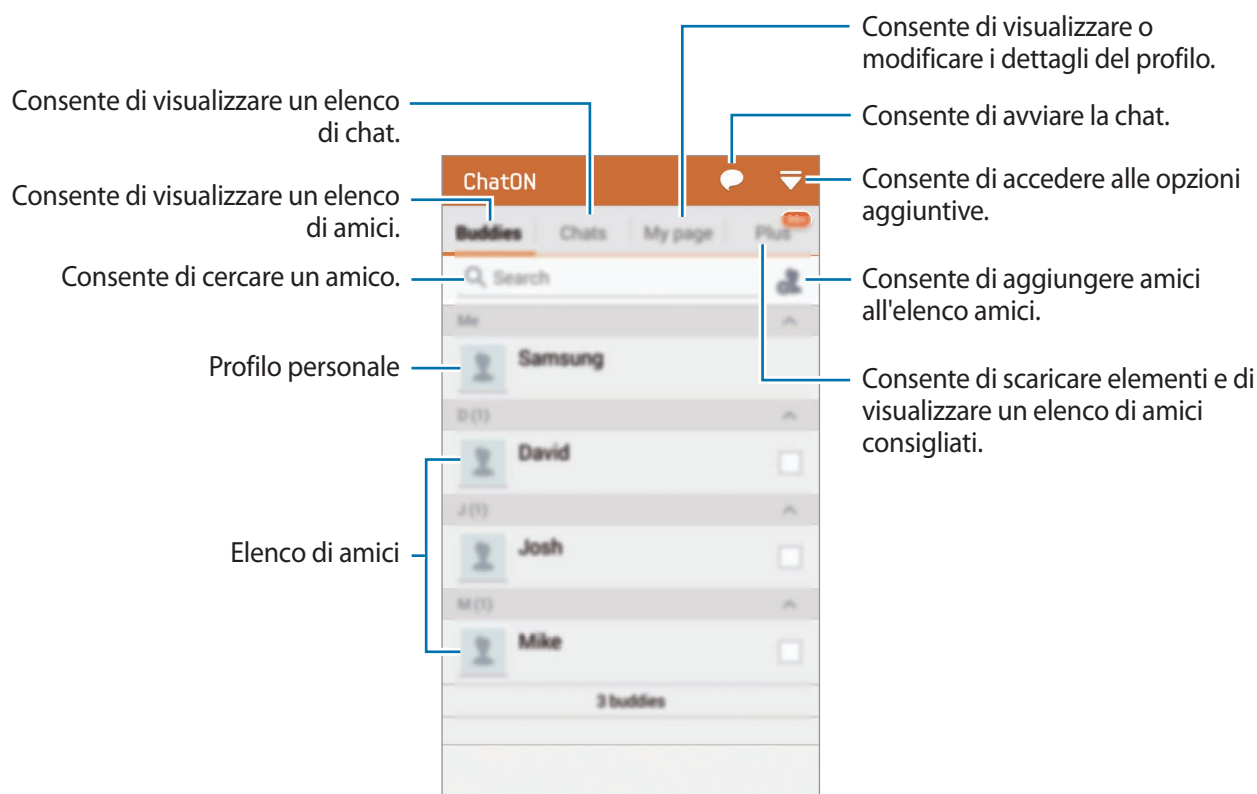



Profilo pubblico

Toccate **Pagina personale** e modificate l'immagine del profilo o l'immagine di stato.

Creazione di un elenco amici

Create un elenco di amici inserendo numeri di telefono o indirizzi e-mail di account Samsung, oppure selezionandoli dall'elenco suggerimenti. In alternativa, toccate  → **Sincronizzazione contatti** per sincronizzare manualmente i contatti dal dispositivo.

Chat con gli amici

Toccate  → **Avvia chat** e selezionate un amico con cui iniziare a chattare. Successivamente, inserite un messaggio nel campo di testo e toccate .

Per inviare un messaggio broadcast, toccate  → **Broadcast**.

Per avviare una chat vocale o video, toccate  → **Chat vocale ChatON** o **Videochat ChatON**.



La videochat in modalità doppia fotocamera sarà disponibile per un massimo di 3 minuti. Dopo 3 minuti il dispositivo spegne la fotocamera posteriore per una prestazione ottimale.

S Health

Info su S Health

Utilizzate questa app per impostare l'apporto calorico ed i livelli di consumo delle calorie in base alle vostre statistiche fisiche. Potete utilizzarla per registrare le calorie effettive assunte e bruciate. Inoltre, l'app consiglia esercizi e da suggerimenti sulla salute per aiutarvi a mantenere uno stile di vita equilibrato.

Toccate **S Health** nel menu App.



- Prima di utilizzare questa funzione, si consiglia agli utenti con eventuali patologie mediche di consultare un medico professionista qualificato. Questo vale particolarmente per gli utenti con cardiopatie croniche o ipertensione, le donne in stato di gravidanza, gli anziani e bambini piccoli.
- Se avvertite giramenti di testa, dolore o difficoltà respiratorie durante l'esercizio, interrompete l'uso di questa funzione. Successivamente, consultate un medico professionista qualificato.

Funzioni di S Health

Utilizzando S Health potete accedere alle seguenti funzioni:

- **Contapassi:** consente di contare i vostri passi.
- **Allenamento:** consente di impostare e gestire gli obiettivi per i vostri esercizi. Potete registrare e verificare le informazioni relative alla vostra attività fisica come quantità, velocità e calorie bruciate. Inoltre, durante i vostri esercizi all'aperto potete utilizzare la funzioni Esercizio per scattare foto, ascoltare musica e verificare la vostra posizione.
- **Cibo:** consente di gestire l'apporto calorico.

Avvio di S Health

Quando eseguite questa app per la prima volta, leggete e accettate i termini e le condizioni, quindi configurate un profilo utente.

- 1 Toccate **S Health** nel menu App.
 - 2 Leggete le informazioni visualizzate relative all'applicazione e toccate **Avanti**.
 - 3 Leggete e accettate i termini e le condizioni, quindi toccate **Avanti**.
 - 4 Accedete al vostro account Samsung. In alternativa, toccate **Ignora** per saltare questa procedura.
 - 5 Inserite un nome utente e la data di nascita, selezionate il sesso, quindi toccate **Avanti**.
Per evitare che il vostro profilo venga visualizzato da altri utenti S Health, spuntate **Nascondete le informazioni del profilo personale a tutti gli altri utenti S Health**.
 - 6 Inserite li dati relativi al vostro fisico e toccate **Avanti**.
 - 7 Selezionate un livello di attività e toccate **Avanti**.
Al termine della configurazione del profilo, compariranno le informazioni inserite.
-  In base ai dati relativi al vostro fisico, il dispositivo calcola il vostro metabolismo basale (BMR) e consiglia l'apporto calorico giornaliero. I consigli potrebbero non essere accurati per ogni età, corporatura o esigenze nutrizionali.
- 8 Verificate le informazioni del vostro profilo e toccate **Avvia**.
Compare la schermata Home di S Health.

Personalizzazione della schermata Home di S Health

Visualizzate un riassunto che mostra il conteggio attuale dei passi e le calorie bruciate o assunte. Inoltre, potete riorganizzare i collegamenti per un facile accesso ai menu di S Health e cambiare l'immagine di sfondo della schermata Home di S Health.

Nella schermata Home di S Health, toccate  → **Modifica preferiti**, quindi toccate  per aggiungere i collegamenti alla schermata Home di S Health.

Per eliminare i collegamenti, toccate .

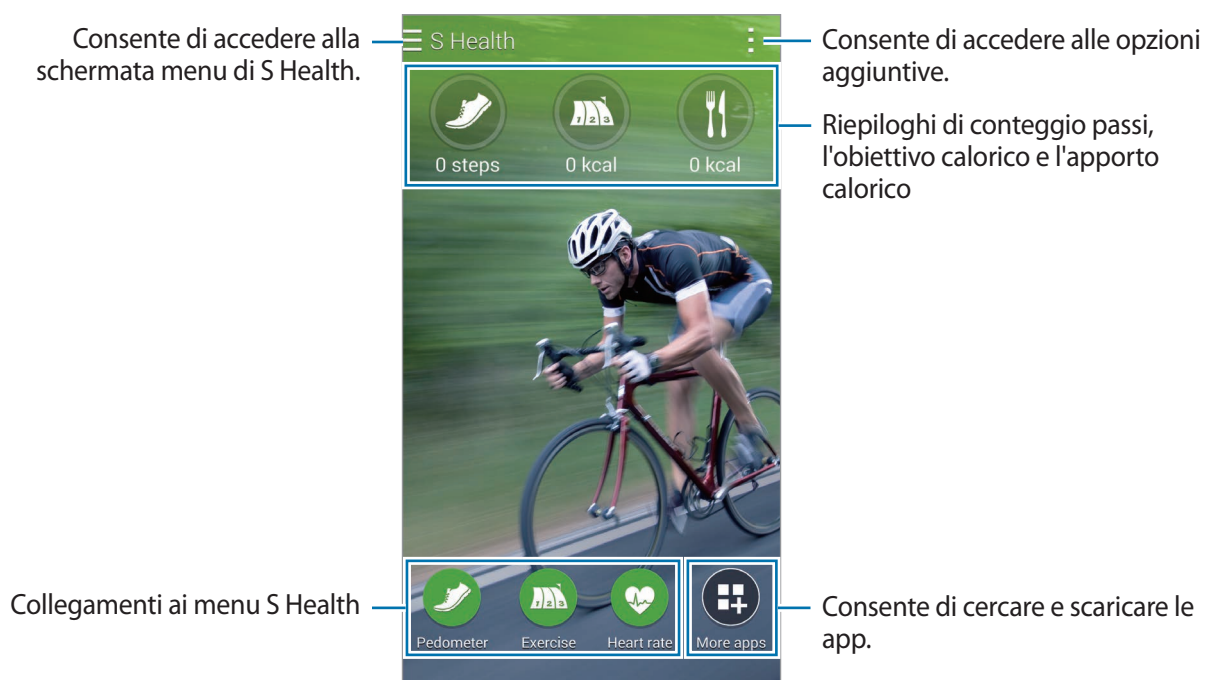

Tocate  e utilizzate le seguenti funzioni:

- **Modifica preferiti:** consente di aggiungere o modificare i collegamenti ai menu di S Health.
- **Imposta sfondo:** consente di selezionare un'immagine di sfondo.
- **Impostazioni:** consente di configurare le impostazioni per S Health.
- **Guida:** consente di accedere alle informazioni guida sull'utilizzo di S Health.

Utilizzo dei menu di S Health

Toccate  per accedere a vari menu.

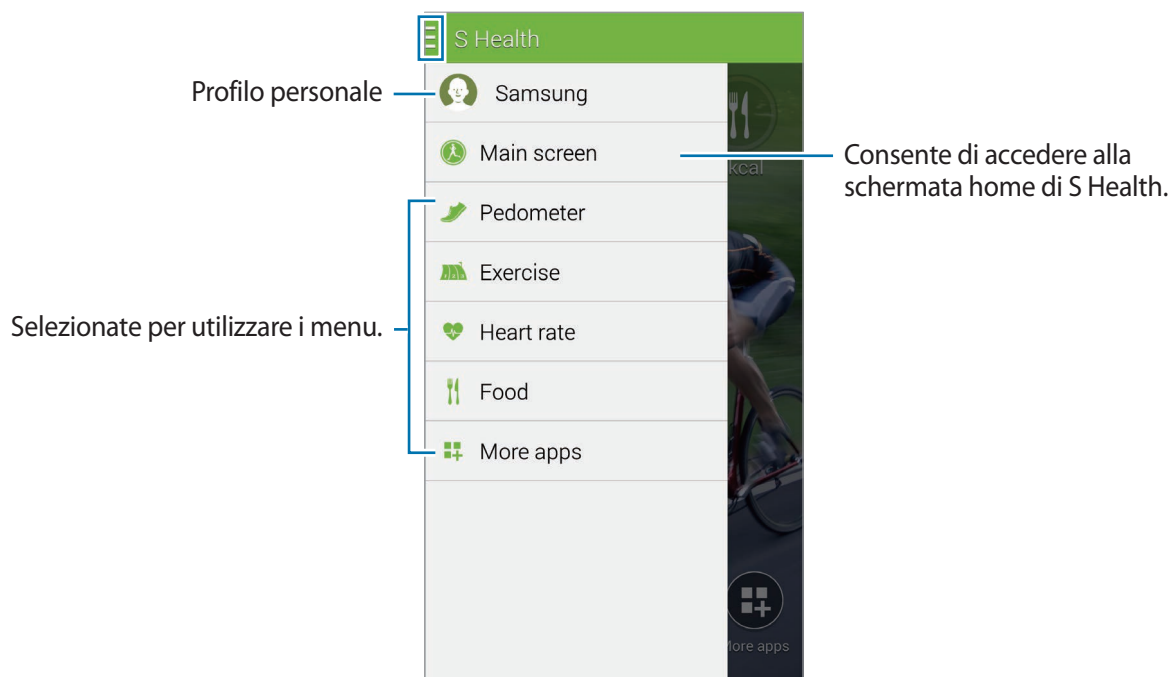

- **Contapassi:** consente di misurare il conteggio dei passi e di verificare le calorie bruciate. Per i dettagli fate riferimento a 'Misurazione dei passi'.
- **Allenamento:** consente di registrare la durata dell'esercizio e di verificare le calorie bruciate. Per i dettagli fate riferimento a 'Utilizzo di Exercise mate'.
- **Cibo:** consente di registrare e gestire l'apporto calorico. Per i dettagli fate riferimento a 'Registrazione dell'apporto alimentare'.
- **Altre app:** consente di cercare e scaricare le app che è possibile sincronizzare con **S Health**.



Sono disponibili ulteriori informazioni relative alle funzioni di S Health o alle app scaricate tramite **Altre app**. Per accedere ad altre informazioni, toccate  nella schermata di cui volete conoscere altre informazioni e toccate **Guida**.

Misurazione dei passi

Il dispositivo conta il numero di passi e misura la distanza percorsa. Inoltre, misura le calorie bruciate utilizzando un sensore.

1 Toccate  → **Contapassi**.

2 Toccate **Avvia** ed iniziate a camminare.

Il dispositivo misura il conteggio dei passi, la distanza percorsa e le calorie bruciate, visualizzandole in tempo reale.

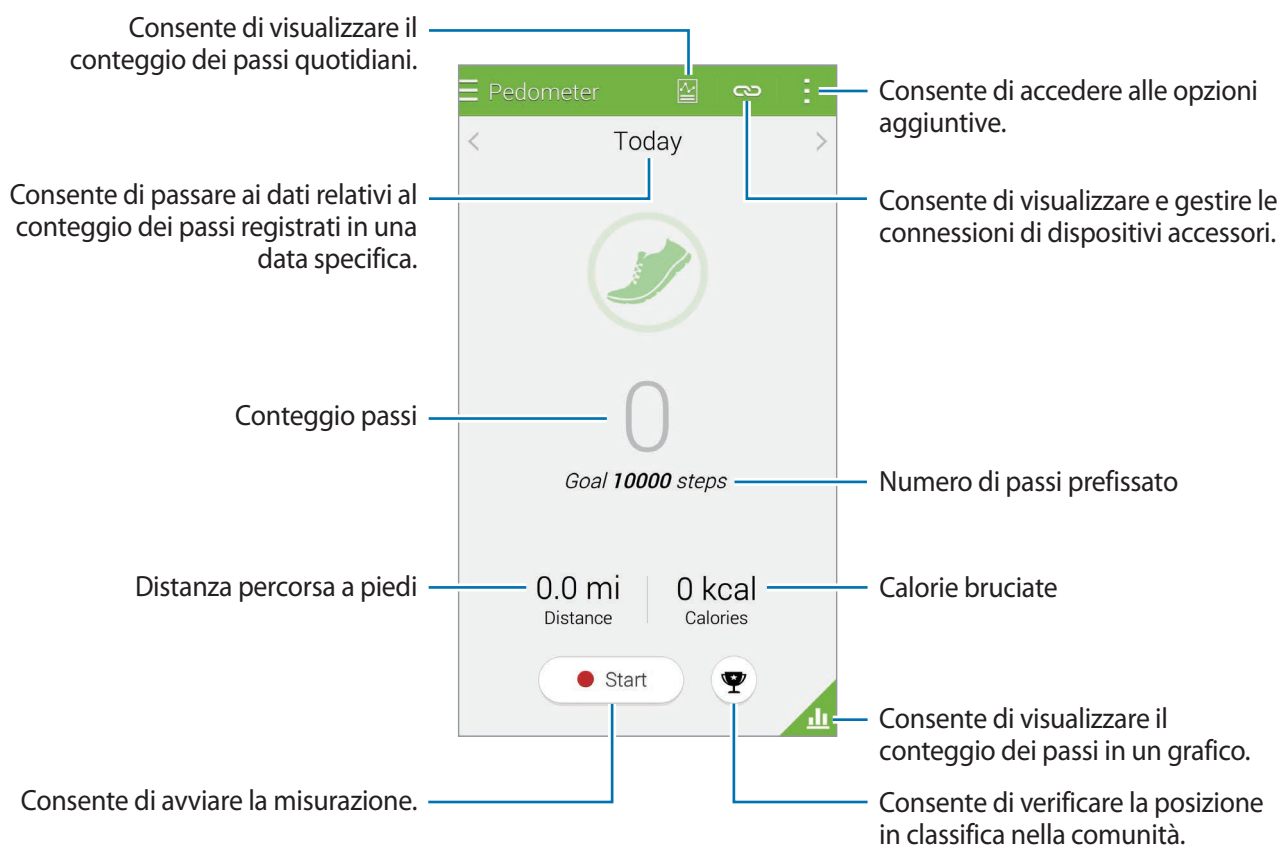

3 Per interrompere la misurazione, toccate **Pausa** → **OK**.

Le misure vengono salvate.

Toccate  e utilizzate le seguenti funzioni:

- **Obiettivo passi giornaliero:** consente di modificare il numero di passi da raggiungere.
- **Riprist. dati giornalieri:** consente di resettare il conteggio di passi quotidiani.
- **Condividi con:** consente di inviare la pagina corrente ad altri.
- **Impostazioni:** consente di configurare le impostazioni per S Health.
- **Guida:** consente di accedere alle informazioni guida sull'utilizzo di S Health.



- Potrebbe esserci un breve intervallo tra il monitoraggio dei passi da parte del Contapassi e la visualizzazione del conteggio relativo.
- Se utilizzate il Contapassi quando viaggiate in macchina o in treno, la vibrazione potrebbe influenzare il conteggio dei passi.

Visualizzazione del conteggio dei passi in un grafico

Visualizzate in un grafico le calorie bruciate in un periodo. Toccate .

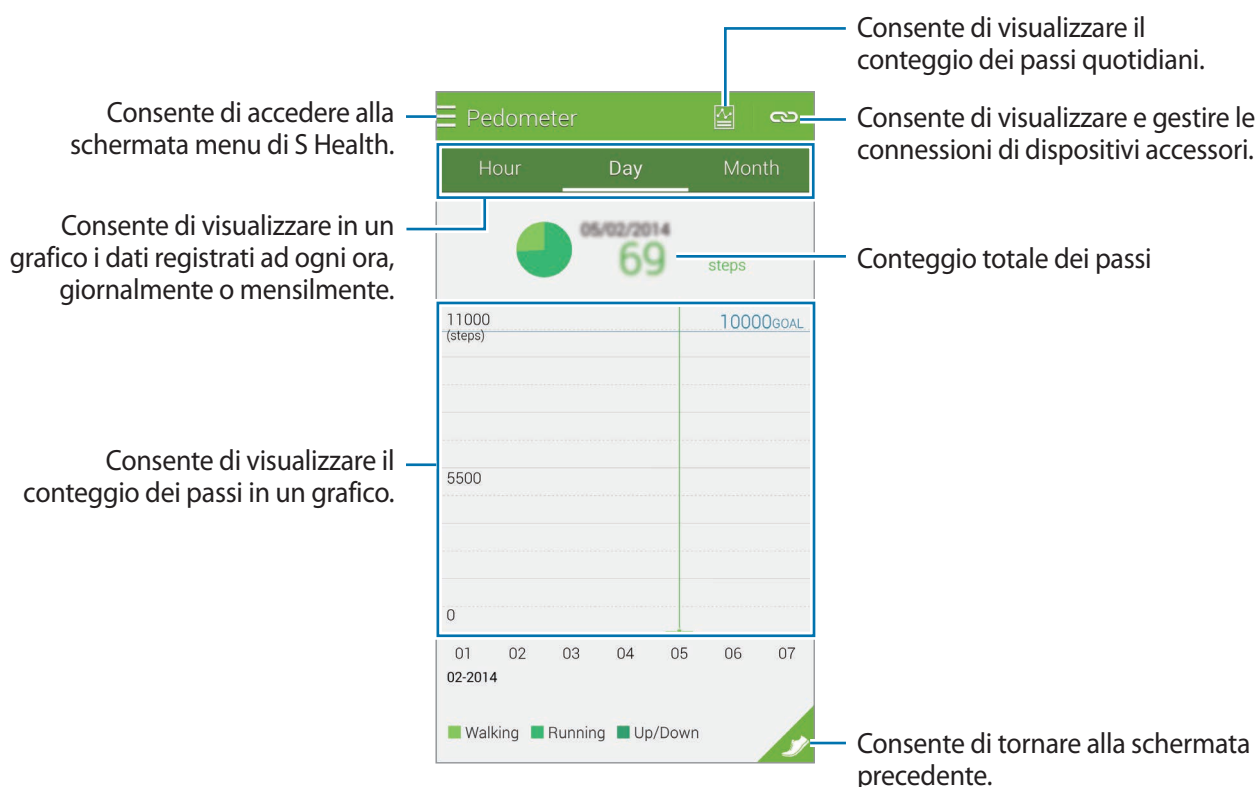

Ripristino dei passi giornalieri registrati

Il dispositivo somma i passi giornalieri registrati quotidianamente.

Per resettare il conteggio dei passi giornalieri, toccate  → **Riprist. dati giornalieri** → **OK**.

Utilizzo di Exercise mate



Impostate gli obiettivi per gli esercizi per pianificare l'allenamento. Verificate e gestite le quantità degli esercizi e le calorie bruciate in base al piano di allenamento. Potete visualizzare in un grafico le informazioni sui vostri esercizi e le calorie bruciate e condividere i dati con altri.

Utilizzo di Vai ad allenamento

- 1 Toccate  → **Allenamento**.
- 2 Impostate il tipo di esercizio, attivate o disattivate la guida vocale, selezionate lo sfondo, quindi toccate **Avvia**.

Il dispositivo registra la durata dell'esercizio e visualizza l'avanzamento verso il raggiungimento degli obiettivi per gli esercizi.

- 3 Iniziate l'esercizio e utilizzate le varie funzioni sullo schermo.

Tocate  per bloccare lo schermo e visualizzare solo le informazioni relative all'esercizio. Per sbloccare lo schermo, tenete premuto .



4 Per interrompere l'uso di Exercise mate, toccate **Pausa** → **Interrompi**.

Le informazioni relative agli esercizi, la distanza e le foto scattate vengono visualizzate sullo schermo.

5 Inserite altre informazioni e toccate **Fatto**.

Il dispositivo registra le informazioni relative agli esercizi.

Tocate  e utilizzate le seguenti funzioni:

- **Obiettivi calorie giornalieri:** consente di modificare la quantità di calorie che prevedete di bruciare ogni giorno.
- **Riprist. dati giornalieri:** consente di resettare i dati relativi all'esercizio quotidiano.
- **Impostazioni:** consente di configurare le impostazioni per S Health.
- **Guida:** consente di accedere alle informazioni guida sull'utilizzo di S Health.

Visualizzazione di un registro delle calorie bruciate

Confrontate le calorie bruciate registrate relativamente ad un periodo visualizzandole in un grafico.

Tocate .

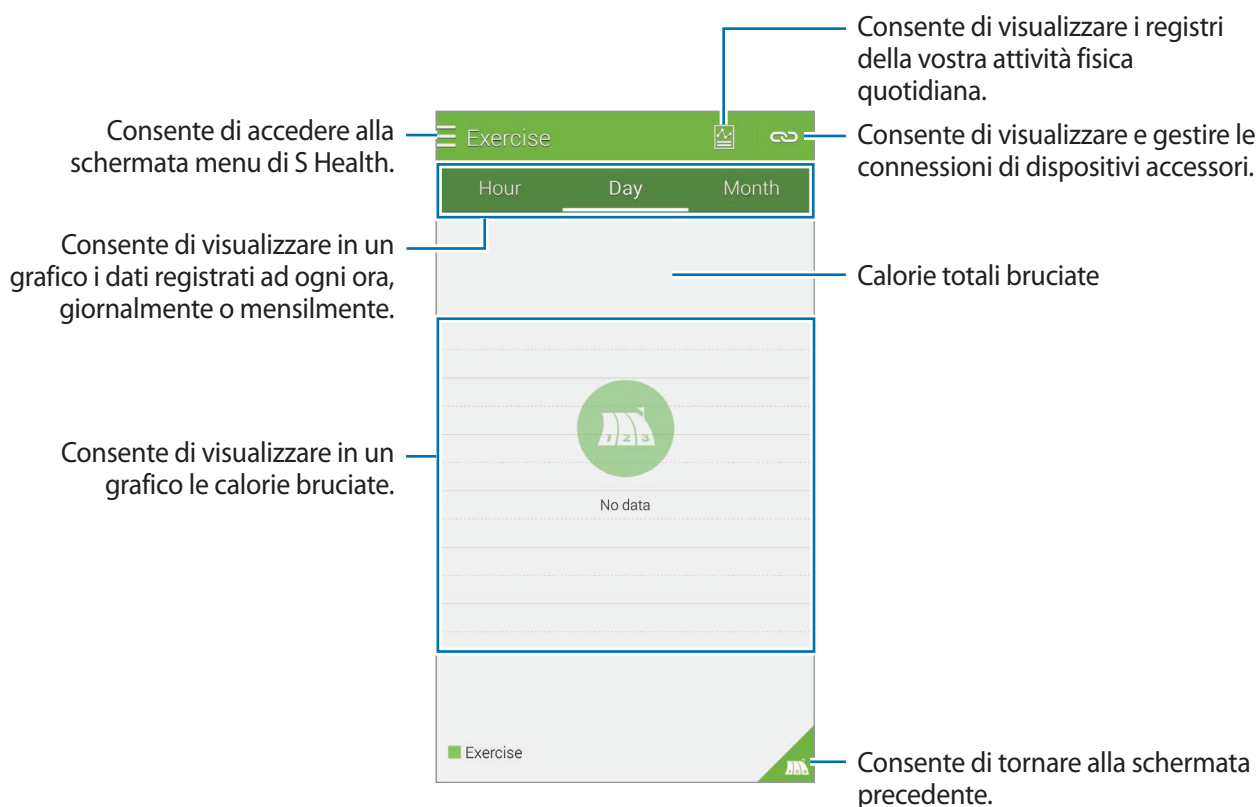



Inserimento di dati tramite dispositivi accessori

Importate i dati relativi agli esercizi dal dispositivo connesso.

Tocate  → **Scansione**, quindi selezionate un dispositivo dall'elenco dei dispositivi rilevati. Seguite le istruzioni visualizzate per connettere il dispositivo al vostro dispositivo.

Registrazione dell'apporto alimentare

Registrate l'apporto alimentare giornaliero e gestite il consumo calorico.

- 1 Tocate  → **Cibo**.
- 2 Tocate  accanto al pasto.
- 3 Inserite le informazioni relative alle ore pasti e toccate **Fatto**.
 - Per cercare un cibo, toccate **Cerca**, quindi selezionatelo tra i risultati della ricerca.
 - Per selezionare da un elenco di cibi ordinati per categoria, toccate **Categoria**.
 - Per selezionare tra i cibi mangiati di frequente, toccate **Frequente**.
 - Per selezionare dall'elenco Miehi cibi, toccate **I miei alimenti**.

4 Inserite altre informazioni alimentari e toccate **Salva**.

Le informazioni alimentari vengono registrate come apporto calorico per il pasto.

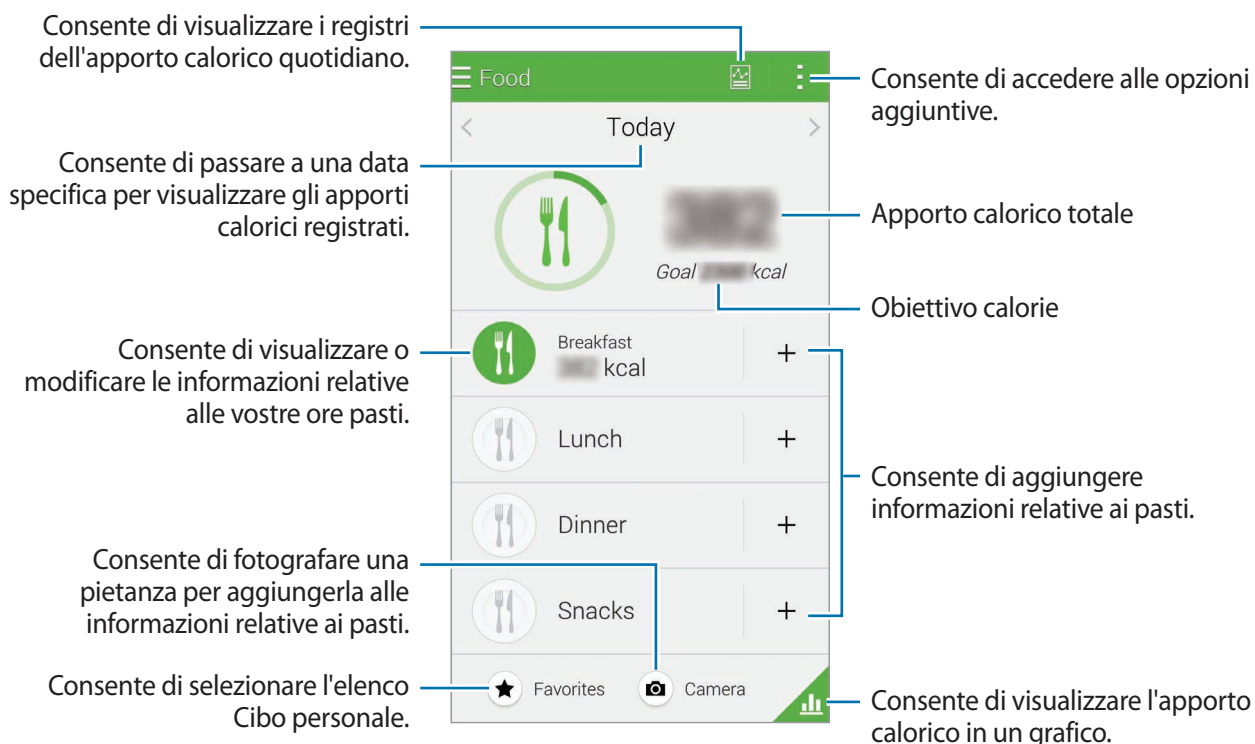

Toccate e utilizzate le seguenti funzioni:

- **Obiettivi calorie giornalieri:** consente di modificare l'obiettivo di apporto calorico giornaliero.
- **I miei alimenti:** consente di inserire i cibi mangiati di frequente.
- **Riprist. dati giornalieri:** consente di resettare i dati relativi all'apporto calorico giornaliero.
- **Condividi con:** consente di inviare la pagina corrente ad altri.
- **Impostazioni:** consente di configurare le impostazioni per S Health.
- **Guida:** consente di accedere alle informazioni guida sull'utilizzo di S Health.



Utilizzate le informazioni sulle calorie in **Cibo** solo come riferimento personale. I dati forniti sono soggetti a modifiche ed alcune informazioni sui cibi potrebbero variare dai livelli calorici effettivi.

Visualizzazione dell'apporto calorico in un grafico

Confrontate gli apporti calorici registrati relativamente ad un periodo visualizzandoli in un grafico.

Toccate .

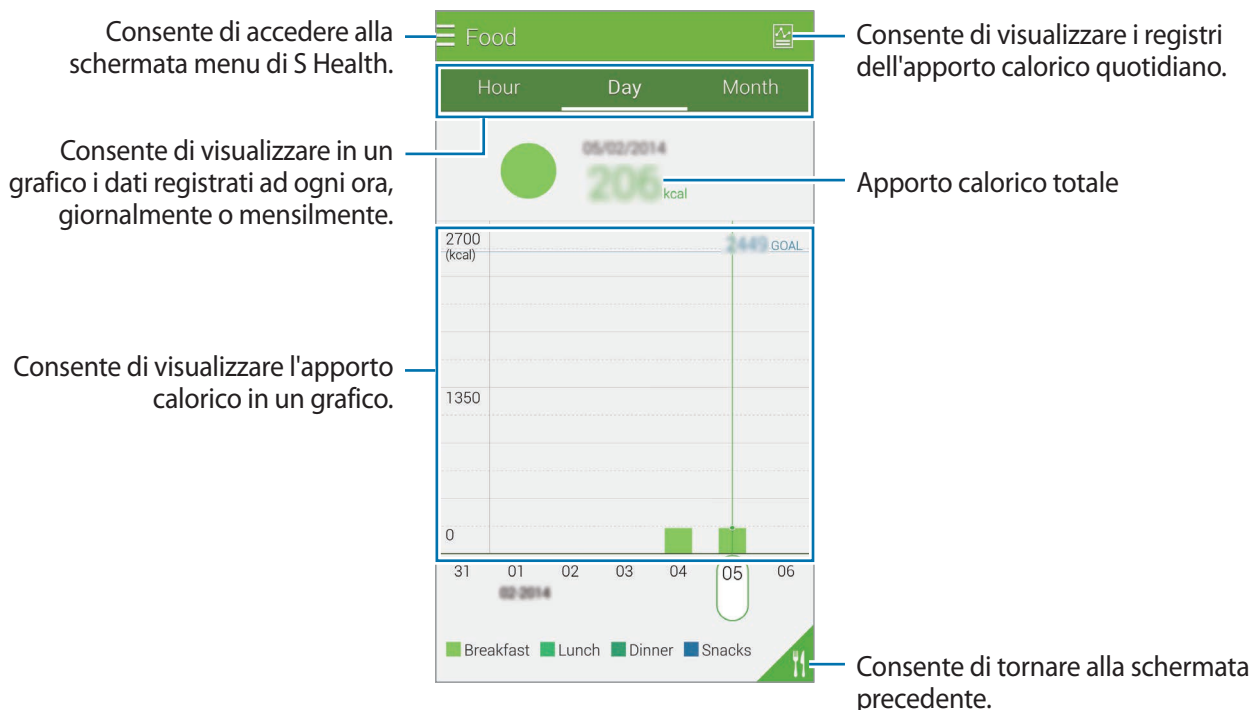

Inserimento di informazioni relative ai cibi mangiati di frequente

Salvate le informazioni relative ai cibi mangiati di frequente. Potete aggiornare rapidamente l'apporto calorico aggiungendo le informazioni alimentari salvate invece di inserire le informazioni ogni volta che mangiate un cibo.

- 1 Toccate  → **Miei cibi**.
- 2 Toccate **Aggiungi cibo**, inserite il nome del cibo e le relative informazioni caloriche, quindi toccate **Salva**. Le informazioni alimentari vengono aggiunte all'elenco Miei cibi.
- 3 Per registrare le informazioni dell'apporto alimentare dall'elenco dei cibi mangiati di frequente, toccate **Miei cibi**, selezionate il cibo aggiunto, quindi toccate **Fatto**.
- 4 Toccate **Salva**.

Utilizzo dei menu aggiuntivi

Potete scaricare ed installare varie app compatibili con questa applicazione.

- 1 Toccate  → **Altre app**.
- 2 Toccate **Altro** e selezionate un'app.
- 3 Seguite le istruzioni visualizzate ed installate l'app.

Configurazione delle impostazioni per S Health

Toccate  → **Impostazioni**, quindi selezionate una delle seguenti opzioni:

- **Profilo**: consente di modificare i dati relativi al vostro fisico.
- **Account**: consente di accedere al vostro account Samsung per gestire online i dati di S Health.
- **Password**: consente di impostare un PIN per bloccare o sbloccare S Health.
- **Impostazioni unità**: consente di impostare le opzioni di unità.
- **Notifica**: consente di visualizzare nuovi eventi e obiettivi raggiunti.
- **Accessori personali**: consente di visualizzare e gestire le connessioni di dispositivi accessori.
- **Accessori compatibili**: consente di visualizzare gli accessori compatibili con il dispositivo o di gestire gli accessori connessi.
- **Reimposta dati**: consente di ripristinare i dati S Health.
- **Verifica aggiornamenti**: consente di verificare la versione attuale di S Health.
- **Termini e condizioni**: consente di visualizzare i termini e le condizioni, comprese le informazioni personali e le politiche di conservazione dati.
- **Informazioni su S Health**: consente di visualizzare le informazioni su S Health.

- Le informazioni personali raccolte da S Health vengono salvate sul dispositivo solo a scopo di autodiagnosi. Samsung non riceve, memorizza e non trasmette le vostre informazioni personali. (Tuttavia, se accedete al vostro account Samsung da S Health, i dati potrebbero essere salvati sul server per il backup dei dati.) Le informazioni personali vengono conservate finché lo scopo della raccolta delle informazioni personali non viene raggiunto. Potete eliminare i dati personali memorizzati da S Health utilizzando l'opzione Ripristino dati sul menu Impostazioni o disinstallando l'app. Il ripristino dei dati comporterà l'eliminazione di tutte le informazioni memorizzate nella app. Per eliminare eventuali dati condivisi con i social network o trasferiti su dispositivi di archiviazione, dovete eliminarli separatamente.
- S Health è in grado di eseguire il backup dei dati di salute sul vostro account Samsung. Se accedete al vostro account Samsung, i dati inseriti in S Health vengono salvati sul server account Samsung.

I dati raccolti vengono eliminati quando lo scopo della raccolta delle informazioni personali viene raggiunto. Il metodo utilizzato per eliminare i dati personali è descritto nella Policy sulla Privacy di Samsung.

- Voi siete pienamente responsabili per l'utilizzo inappropriato dei dati condivisi su social network o trasmessi ad altri. Siate cauti nel condividere i vostri dati personali con altri.
- Per proteggere i le vostre informazioni personali, nella schermata Home di S Health, toccate  → **Impostazioni** → **Password**, quindi impostate una password.
- Se il dispositivo è collegato a dispositivi di misurazione, verificate il protocollo di comunicazione per confermare il funzionamento corretto. Se utilizzate una connessione wireless, come Bluetooth o ANT_x, il dispositivo potrebbe subire interferenze elettroniche da altri dispositivi. Evitate di utilizzare il dispositivo vicino ad altri dispositivi che trasmettono onde radio.
- I contenuti utilizzati nell'app S Health potrebbero variare in base alla versione del software dell'app. I servizi forniti con l'app sono soggetti a modifiche o all'annullamento dell'assistenza senza preavviso.

Riconoscimento vocale

S Voice

Info su S Voice

Utilizzate questa app per comandare vocalmente il vostro dispositivo in modo da poter eseguire numerose funzioni.

Toccate **S Voice** nel menu App. In alternativa, premete due volte il tasto Home. Potete disattivare l'accesso premendo il tasto Home, toccate  → **Impostazioni** e selezionate **Apri con il tasto Home**.



La disponibilità di questa app potrebbe variare in base al Paese o al gestore telefonico.

Impostazione della lingua

Toccate  → **Impostazioni** → **Lingua**, quindi selezionate una lingua.



- La lingua selezionata viene applicata solo a **S Voice**, non alla lingua di visualizzazione del dispositivo.
- Questa funzione non è supportata in alcune lingue.

Utilizzo di S Voice

Quando avviate **S Voice**, il dispositivo avvia il riconoscimento vocale e l'icona del microfono diventa rossa.

Pronunciate un comando vocale.

Se pronunciate un comando vocale e il dispositivo lo riconosce, l'icona del microfono nella parte inferiore dello schermo si illumina in verde. Successivamente, il dispositivo esegue il comando.

Suggerimenti per migliorare il riconoscimento vocale:

- Parlate chiaramente.
- Parlate in luoghi silenziosi.
- Non utilizzate parole offensive o gergali.
- Evitate di parlare con accenti dialettali.

Il dispositivo potrebbe non riconoscere i comandi o eseguire comandi indesiderati in base all'ambiente circostante o al modo in cui parlate.

Riattivazione di S Voice nella modalità standby

Se S Voice non viene utilizzato per un certo periodo passa automaticamente alla modalità standby.

Toccate l'icona del microfono o dite "Ciao Galaxy" al dispositivo per continuare con il riconoscimento vocale.

Modifica del comando di riattivazione

Potete cambiare il comando di riattivazione "Ciao Galaxy". Il comando di riattivazione viene utilizzato per avviare **S Voice** quando il dispositivo è in modalità standby.

Per attivare questa funzione, toccate  → **Impostazioni** → **Attivazione vocale** → **Imposta comando sveglia**.

Disabilitazione dei feedback vocali

Toccate  → **Disattiva feedback vocale**. Il dispositivo smette di fornire feedback vocali quando pronunciate i comandi.

Correzione di comandi vocali indesiderati

Potete modificare i comandi vocali se il dispositivo non li riconosce correttamente.

Per correggere un comando vocale, toccate l'ultimo fumetto che contiene il testo pronunciato e modificate il testo usando la tastiera.





Registratore vocale

Info su Registratore vocale

Utilizzate questa app per registrare o riprodurre promemoria vocali.

Toccate **Registratore vocale** nel menu App.

Registrazione dei promemoria vocali

Toccate  per avviare la registrazione. Parlate al microfono in prossimità della parte inferiore del dispositivo. Toccate  per sospendere la registrazione. Toccate  per interrompere la registrazione. Per annullare la registrazione, toccate .

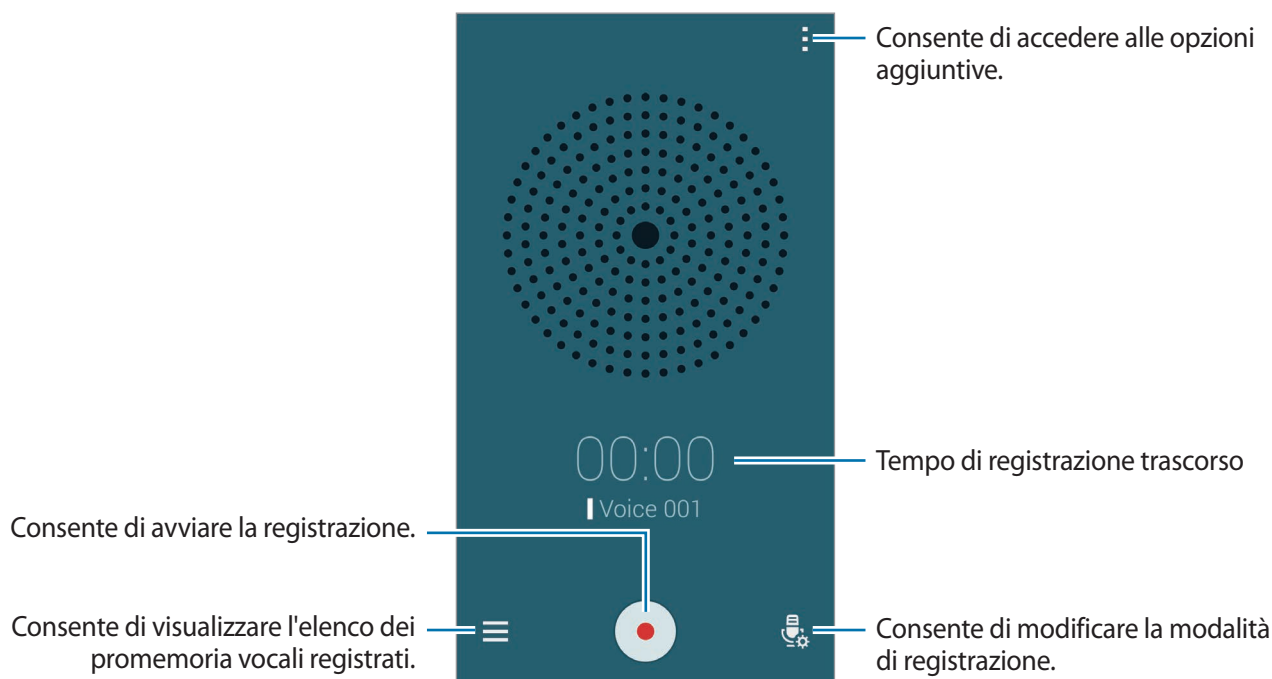

Durante la registrazione di un promemoria vocale, toccate  per inserire un preferito.



Per impostare la rimozione del rumore di sottofondo, toccate  → **Impostazioni** → **Riduzione dei disturbi**.









Salvataggio dei file con tag contestuali

Aggiungete tag contestuali, come luoghi e date, ai nomi dei file quando salvate i promemoria vocali.

Toccate  → **Impostazioni**, quindi spuntate **Nome file contestuale**. Il dispositivo aggiunge la data di registrazione a un nome file. Per aggiungere il luogo in cui il promemoria vocale viene registrato, toccate  → **Impostazioni**, quindi spuntate **Tag sulla posizione**.

Riproduzione dei promemoria vocali

Toccate  e selezionate un promemoria vocale da riprodurre.

- : consente di tagliare il promemoria vocale.
- : consente di riprodurre a ripetizione una porzione del promemoria vocale.
-  **x1.0**: consente di regolare la velocità di riproduzione.
- : consente di saltare una porzione silenziosa del promemoria vocale.
- : consente di inserire dei segnalibri sul promemoria vocale.
-  / : consente di sospendere o riprendere la riproduzione.
-  / : consente di passare al promemoria vocale precedente o successivo.

Utilizzo dell'elenco preferiti

Potete contrassegnare dei punti specifici in un promemoria vocale utilizzando dei segnalibri. Ciascun preferito è contrassegnato con un'icona segnalibro sul promemoria vocale.

Per visualizzare i dettagli del preferito durante la riproduzione di un promemoria, toccate  → **Preferiti**. Selezionate un preferito dall'elenco preferiti per riprodurre il promemoria vocale da quella posizione.

Gestione dei promemoria vocali

Nell'elenco dei promemoria vocali, toccate  e selezionate una delle seguenti opzioni:

- **Seleziona**: consente di selezionare i promemoria vocali da condividere o eliminare.
- **Elimina**: consente di selezionare i promemoria vocali da eliminare.
- **Ordina per**: consente di ordinare i promemoria per data, titolo o categoria.
- **Filtra per categoria**: consente di visualizzare i promemoria filtrati per categoria.
- **Modifica categorie**: consente di aggiungere, eliminare o rinominare le categorie.
- **Impostazioni**: consente di modificare le impostazioni del registratore vocale.

Rinomina dei promemoria vocali

Nell'elenco dei promemoria vocali, tenete premuto il promemoria vocale, toccate  → **Rinomina**. Successivamente, inserite il nome per il promemoria vocale e toccate **OK**.

Gestione delle categorie

Nell'elenco dei promemoria vocali, toccate  → **Modifica categorie** → . Inserite un nome per la categoria, selezionate un colore, quindi toccate **Fatto**.

Per cambiare o assegnare delle categorie ai promemoria vocali, tenete premuto il promemoria vocale. Successivamente, toccate  → **Modifica categorie**, quindi selezionate la categoria.

Per filtrare i promemoria vocali per categoria, toccate  → **Filtra per categoria**, quindi selezionate la categoria.

Ricerca vocale

Utilizzate questa app per cercare pagine Web con la voce.

Toccate **Ricerca vocale** nel menu App.



La disponibilità di questa app potrebbe variare in base al Paese o al gestore telefonico.

Pronunciate una parola chiave o una frase quando sullo schermo compare **Parla ora**.

Modalità automobile

Info sulla modalità automobile

Utilizzate questa modalità per controllare il dispositivo mentre siete alla guida. Potete ascoltare i messaggi e la musica utilizzando i comandi vocali e senza toccare il dispositivo.

Aprirete il pannello delle notifiche o il pannello delle impostazioni rapide, quindi toccate **Modal. Auto**.



Non guardate lo schermo e non eseguite funzioni con le mani bagnate mentre siete alla guida.



- Le mappe direzionali, la posizione corrente e altri dati direzionali potrebbero differire dalle informazioni sulla posizione effettiva. Prestate sempre attenzione alle condizioni della strada, del traffico e ad altri fattori che potrebbero influire sulla guida. Durante la guida, seguite tutte le avvertenze e le regole di sicurezza.
- L'utilizzo del navigatore potrebbe determinare costi aggiuntivi. Per evitare costi aggiuntivi, contattate il gestore telefonico.
- La disponibilità di questa app potrebbe variare in base al Paese o al gestore telefonico.
- Questa modalità non è supportata in alcune lingue.

Prima di utilizzare questa app

- Assicuratevi che il veicolo a cui vi collegate supporta la funzione Bluetooth.
- Assicuratevi che la funzione Bluetooth del dispositivo e del veicolo siano attivati quando registrate il veicolo sul dispositivo.

Avvio della modalità automobile

Quando eseguite questa app per la prima volta, seguite le istruzioni visualizzate per completare la configurazione.

- 1 Aprite il pannello delle impostazioni rapide e disattivate **Modal. Auto**.
- 2 Leggete le informazioni visualizzate e toccate **Apri S Voice**. Queste informazioni visualizzate non compaiono dopo aver utilizzato l'app di riconoscimento vocale.
- 3 Quando compare la schermata della modalità automobile, toccate **Avanti**.
- 4 Leggete e accettate i termini e le condizioni, quindi toccate **Avanti**.
- 5 Leggete le avvertenze e toccate **Avanti**.
- 6 Toccate **Sì** per connettere il dispositivo e un veicolo tramite Bluetooth.
Quando il dispositivo non è in grado di cercare il veicolo, sul dispositivo, toccate **Cerca da dispositivo mobile** e registrate il veicolo manualmente.
- 7 Al termine della registrazione, toccate **Avanti**.
- 8 Leggete le istruzioni visualizzate e toccate **Avvia**.
Al termine della configurazione, compare la schermata Home della modalità Automobile.

Registrazione di un veicolo

Quando registrate il veicolo sul dispositivo, potete impostare il dispositivo per l'attivazione automatica della modalità Automobile quando il dispositivo e il veicolo sono connessi, ascoltare i feedback vocali dagli altoparlanti del veicolo ed altro.

- 1 Toccate  → **Impostazioni** → **Registra auto** → **Aggiungi auto**.
- 2 Accettate la richiesta di autorizzazione Bluetooth e toccate **Sì** per attivare la funzione Bluetooth.
- 3 Seguite le istruzioni visualizzate per connettere il dispositivo e il veicolo.
Se il veicolo non è in grado di rilevare il dispositivo, toccate **Cerca da dispositivo mobile** per cercare il veicolo sul dispositivo.



- Prima di registrare il veicolo, accendete il veicolo e la radio.
- Durante la registrazione di un veicolo sul dispositivo, posizionate il dispositivo vicino al veicolo.

Attivazione automatica della modalità Auto

Potete impostare il dispositivo per attivare la modalità automobile quando il dispositivo e un veicolo sono connessi tramite Bluetooth.

Al termine della registrazione del veicolo, toccate  → **Impostazioni** → **Registra auto** → **Apert. auto con Bluetooth**.

Aggiunta di collegamenti ai luoghi visitati di frequente

Salvate i collegamenti ai luoghi visitati di frequente per cercare facilmente i percorsi.

- 1 Toccate  → **Impostazioni** → **Luoghi registrati**.
- 2 Toccate **Home**, **Work** o **Car**.
- 3 Toccate **Seleziona metodo**, selezionate un metodo per il riconoscimento dei luoghi, come mappe, Wi-Fi o Bluetooth, quindi toccate **OK**.
- 4 Toccate **Fatto**.

Per aggiungere nuovi luoghi, toccate , inserite il nome di un luogo, impostate un metodo di riconoscimento della posizione, quindi toccate **Fatto**.

Utilizzo dei menu della modalità Automobile

Aprire il pannello delle impostazioni rapide e disattivate **Modal. Auto**.

Quando compare la schermata Home della modalità Automobile, dite "Ciao, Galaxy" e pronunciate un comando vocale. In alternativa, toccate "**Ciao Galaxy**" sullo schermo e selezionate un menu.



Se la modalità automobile è in esecuzione in background, potete utilizzare un comando vocale per riattivare la modalità automobile. Questa funzione non è disponibile se il dispositivo è già impostato per l'avvio di Google dicendo "OK Google". Per disattivare il comando vocale nel menu App, toccate **Google** →  → **Impostazioni** → **Voce**, quindi spuntate **Riconoscim. personalizz.**

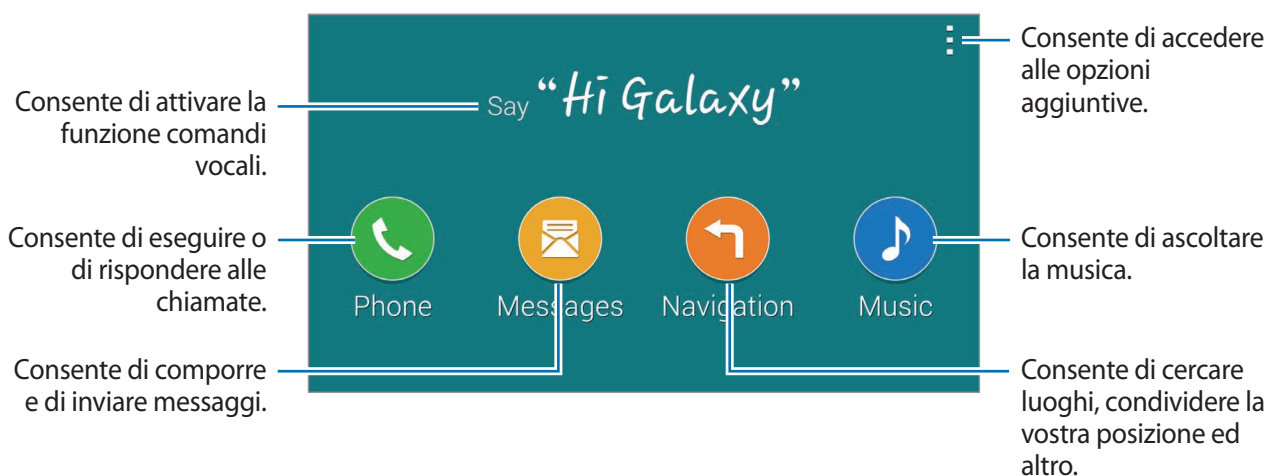

Tocate  per utilizzare le seguenti opzioni:

- **Com. di esempio:** consente di visualizzare esempi di comandi vocali.
- **Impostazioni:** consente di modificare le impostazioni della modalità Automobile.
- **Guida:** consente di accedere alle informazioni guida sull'utilizzo della modalità Automobile.

Esecuzione o risposta alle chiamate

Aprire il pannello delle impostazioni rapide e disattivate **Modal. Auto**.

Esecuzione di una chiamata utilizzando i comandi vocali

Nella schermata Home della modalità Automobile, dite "Ciao Galaxy" o toccate "**Ciao Galaxy**". Pronunciate un comando vocale contenente il nome di un contatto.

Ecco un esempio di comandi vocali:

"Chiama cellulare Carlo" (ad esempio)

Esecuzione di una chiamata toccando il menu

Nella schermata Home della modalità Automobile, toccate **Telefono**. Pronunciate un comando vocale contenente il nome di un contatto o selezionate un contatto dai contatti suggeriti nella parte inferiore dello schermo.

Per cercare un contatto, toccate  e pronunciate il nome del contatto.

Invio delle e-mail

Aprire il pannello delle impostazioni rapide e disattivate **Modal. Auto**.

Invio di un messaggio utilizzando i comandi vocali

Nella schermata Home della modalità Automobile, dite "Ciao Galaxy" o toccate "**Ciao Galaxy**". Pronunciate un comando vocale contenente il nome del contatto.

Ecco un esempio di comandi vocali:

"Scrivi messaggio a Katia Sei libera stasera per cena?"

Invio di un messaggio con inserimento del testo

- 1 Nella schermata Home della modalità automobile, toccate **Messaggi**.
- 2 Pronunciate il nome di un contatto o selezionate un contatto dai contatti suggeriti nella parte inferiore dello schermo.
- 3 Toccate  e inserite un messaggio utilizzando la tastiera, oppure pronunciate il messaggio da inserire.
- 4 Toccate **Invia** per inviare il messaggio.

Per cercare un contatto, toccate  e pronunciate il nome del contatto.

Utilizzo del navigatore

Aprire il pannello delle impostazioni rapide e disattivate **Modal. Auto**.

Navigazione verso una destinazione preimpostata

Il dispositivo vi guiderà alla destinazione preimpostata. Prima di utilizzare questa funzione, salvate i collegamenti ai luoghi visitati di frequente per cercare facilmente i percorsi. Per i dettagli fate riferimento a 'Aggiunta di collegamenti ai luoghi visitati di frequente'.

Dite "Percorso", quindi il nome della destinazione preimpostata, come **Casa**, **Ufficio** o **Luoghi personali**. In alternativa, toccate **Navigazione** e selezionate una destinazione preimpostata.

Navigazione verso una destinazione

Selezionate un luogo in modo preciso tenendo premuto il dito sulla mappa. In alternativa, utilizzate un comando vocale per giungere a destinazione.

- 1 Dite "Percorso" o toccate **Navigazione**.
- 2 Pronunciate una parola chiave o l'indirizzo del luogo. In alternativa, toccate **Mappa** e inserite una parola chiave o l'indirizzo del luogo.
- 3 Pronunciate un comando vocale contenente il nome del luogo. In alternativa, toccate il campo di ricerca, inserite l'indirizzo, quindi toccate  per cercare il luogo manualmente.

Ascolto di musica

Aprire il pannello delle impostazioni rapide e disattivate **Modal. Auto**.

Riproduzione della musica tramite comandi vocali

- 1 Nella schermata Home della modalità Automobile, dite "Ciao Galaxy" o toccate "**Ciao Galaxy**".
- 2 Pronunciate un comando vocale contenente le parole chiave di un brano.
Ecco un esempio di comandi vocali:
"Riproduci musica"
- 3 Quando compare la schermata del lettore musicale, pronunciate un comando vocale per controllare la riproduzione.

Riproduzione della musica toccando lo schermo

- 1 Nella schermata Home della modalità Automobile, toccate **Musica**.
- 2 Pronunciate un comando vocale.
- 3 Controllate la riproduzione toccando i tasti.

Per cercare un brano, toccate  e pronunciate le parole chiave di una canzone.

Configurazione delle impostazioni

Aprite il pannello delle impostazioni rapide e disattivate **Modal. Auto**.

Tocate  → **Impostazioni**, quindi modificate le seguenti impostazioni:

- **Lingua:** consente di selezionare una lingua per la funzione da testo a voce.
- **Registra auto:**
 - **Apert. auto con Bluetooth:** consente di attivare la modalità Automobile quando il dispositivo e un veicolo sono connessi tramite Bluetooth.
 - **Aggiungi auto:** consente di registrare un veicolo connesso al dispositivo tramite Bluetooth.
- **Rifiuta messaggio:** consente di inviare un messaggio quando rifiutate una chiamata in arrivo. Potete creare o modificare il messaggio di rifiuto.
- **Modif. contatti suggeriti:**
 - **Suggerimenti automatici:** consente di impostare il suggerimento da parte del dispositivo dei contatti dall'elenco dei contatti.
 - **Imposta preferiti:** consente di aggiungere un contatto all'elenco preferiti. Tocate **Aggiungi** per aggiungere un contatto ai preferiti.
- **Luoghi registrati:** consente di impostare luoghi specifici quando usate il GPS, Wi-Fi o Bluetooth per individuare la vostra posizione corrente.
- **Condizioni del servizio:** consente di visualizzare i termini d'uso per la modalità Automobile.

Multimedia

Musica

Riproduzione della musica

Toccate **Musica** nel menu App.

Selezionate una categoria musicale, quindi selezionate il brano che volete riprodurre.

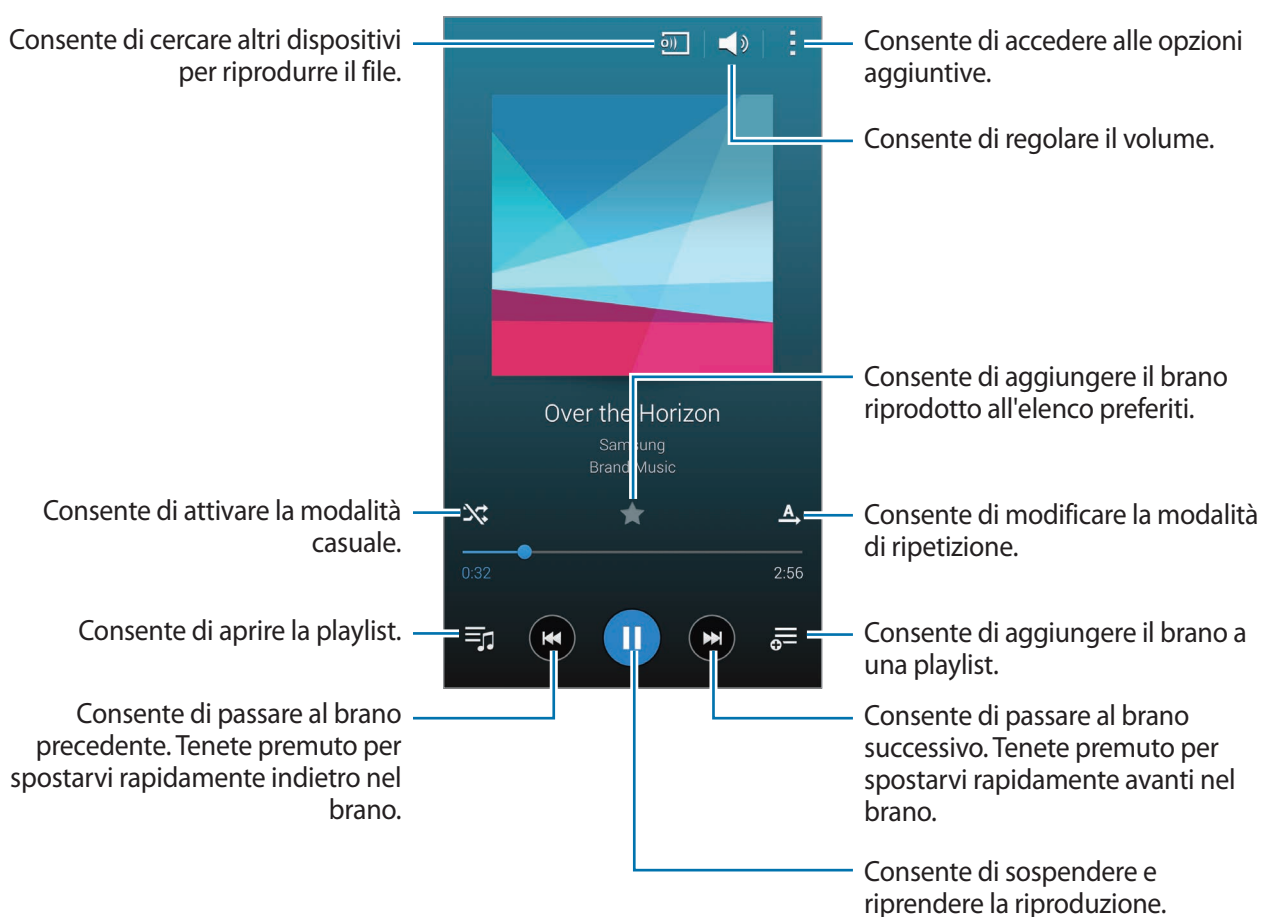

Per ascoltare canzoni allo stesso volume, toccate  → **Impostazioni** → **Volume Intelligente**.



Quando **Volume Intelligente** è attivo, il volume potrebbe risultare superiore al livello del dispositivo. Prestate attenzione ed evitate esposizioni prolungate a suoni a volume elevato per evitare danni all'udito.



Volume Intelligente potrebbe non essere attivato per alcuni file.

Per impostare un suono personalizzato mentre ascoltate una canzone con l'auricolare, toccate  → **Impostazioni** → **Adapt Sound** → **Attivo**. Quando alzate il volume al livello 14 o superiore, l'opzione Audio personalizzato non viene applicata alla riproduzione musicale. Se, invece, abbassate il volume al livello 13 o inferiore, l'opzione viene applicata di nuovo.

Impostazione di un brano come suoneria o tono per la sveglia

Per utilizzare il brano in riproduzione come suoneria o tono per la sveglia, toccate  → **Imposta come** → **Dall'inizio** o **Suggerimenti automatici**, quindi selezionate un'opzione.

Creazione di una playlist

Create una playlist personale di brani.

Tocate **Playlist**, quindi toccate  → **Crea playlist**. Inserite un titolo e toccate **OK**. Tocate , selezionate i brani da includere, quindi toccate **Fatto**.

Per aggiungere il brano in riproduzione ad una playlist, toccate , selezionate la playlist.

Riproduzione della musica per genere

Utilizzate questa funzione per riprodurre musica in base al vostro stato d'animo.

Questa funzione può essere attivata quando sul dispositivo sono salvati più di 25 file.

Tocate **Music square**. Tutti i brani vengono automaticamente suddivisi in base allo stato d'animo. Tocate la cella relativa a uno stato d'animo o trascinate più celle per ascoltare la musica all'interno delle celle.

Riproduzione di musica memorizzata in altri dispositivi

Cercate la musica memorizzata su altri dispositivi e riproducetela sul vostro dispositivo.

Accesso ai brani su un dispositivo registrato

Toccate **Dispositivi** e selezionate un dispositivo in **DISPOSITIVI REGISTRATI** a cui accedere e la musica da riprodurre. Potete riprodurre il brano sui dispositivi registrati sul vostro account Samsung.

Accesso alla musica di un dispositivo nelle vicinanze

Toccate **Dispositivo** e selezionate un dispositivo in **DISPOSITIVI VICINI** a cui accedere e la musica da riprodurre. Potete riprodurre il brano sui dispositivi che hanno la funzione di condivisione di contenuti attivata.

Per attivare la funzione, nel menu App, toccate **Impostazioni** → **Dispositivi vicini**, quindi trascinate il cursore **Dispositivi vicini** verso destra. Per altre impostazioni, fate riferimento a 'Dispositivi vicini'.



Video

Riproduzione dei video

Toccate **Video** nel menu App.

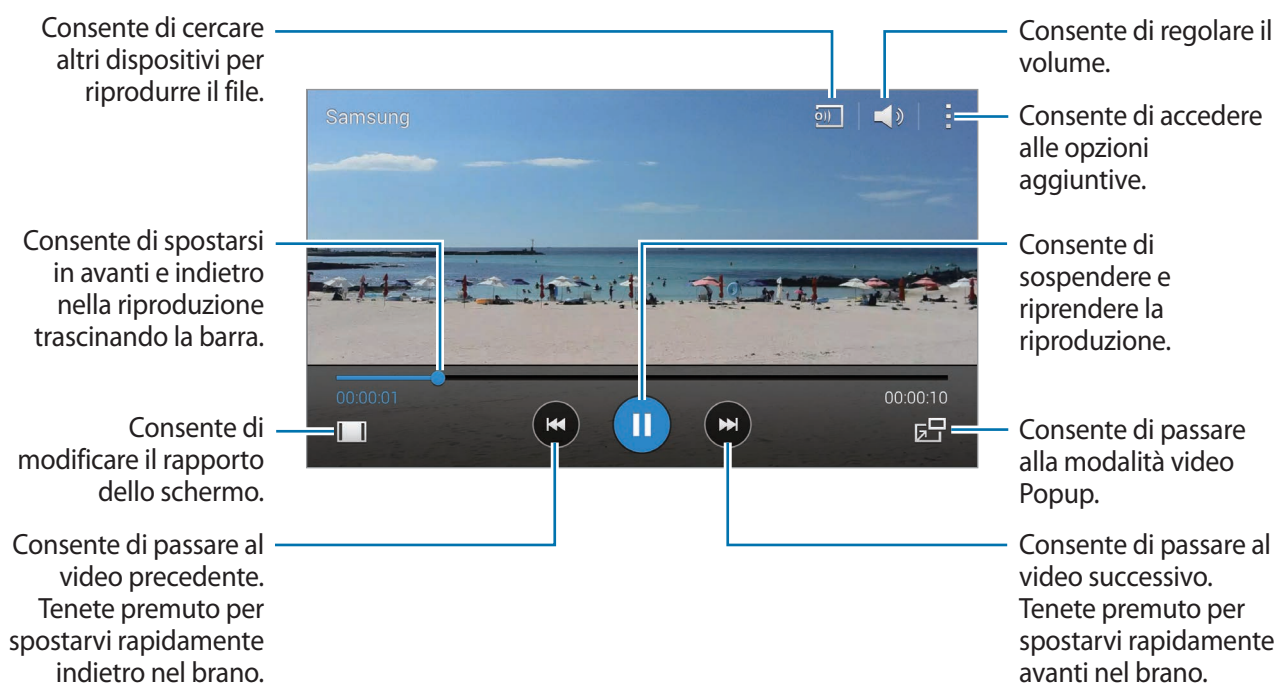
Selezionate un video da riprodurre.



Per personalizzare la posizione del pannello di controllo durante la riproduzione, toccate  → **Impostazioni** e spuntate **Mini controller**. Successivamente, toccate  o  per spostare il pannello di controllo su uno dei due lati dello schermo.



Questa funzione è disponibile solo nell'orientamento orizzontale.

Utilizzo del lettore video pop-up

Utilizzate questa funzione per utilizzare altre app senza chiudere il lettore video. Mentre guardate un video, toccate  per visualizzare e ridimensionare il video in riproduzione.

Allontanate due dita sul touch screen per ingrandire il lettore, riavvicinate le dita per ridurlo. Per spostare il lettore, trascinatelo in un'altra posizione.

Acquisizione di immagini

Per utilizzare questa funzione, toccate **Impostazioni** e spuntate **Cattura**.

Toccate  per acquisire un'immagine dal video durante la riproduzione.

Condivisione o eliminazione dei video

Toccate  → **Seleziona**, selezionate i video, toccate  → **Condividi**, quindi selezionate un metodo di condivisione.

Toccate  → **Elimina**, selezionate i video, quindi toccate **Fatto**.

Modifica dei video

Selezionate un video, toccate  → **Modifica** → **Taglia**. Spostate la parentesi iniziale sul punto di inizio desiderato, spostate la parentesi finale sul punto finale desiderato, quindi toccate **Fatto** per salvare il video.

Per modificare i video utilizzando un'app di editing video, toccate **Editor video**.

Riproduzione di video memorizzati in altri dispositivi

Cercate i video memorizzati su altri dispositivi e riprodurceli sul vostro dispositivo.

Accesso a video su un dispositivo registrato

Toccate **Dispositivo** e selezionate un dispositivo in **DISPOSITIVI REGISTRATI** a cui accedere e il video da riprodurre. Potete riprodurre il video sui dispositivi registrati sul vostro account Samsung.

Accesso a video su un dispositivo nelle vicinanze

Toccate **Dispositivo** e selezionate un dispositivo da **DISPOSITIVI VICINI** per accedere e riprodurre il video memorizzato sul dispositivo. Potete riprodurre il video sui dispositivi che hanno la funzione di condivisione di contenuti attivata.

Per attivare la funzione di condivisione dei contenuti, toccate **Impostazioni** → **Dispositivi vicini**, quindi trascinate il cursore **Dispositivi vicini** verso destra. Per altre impostazioni, fate riferimento a 'Dispositivi vicini'.

YouTube

Utilizzate questa app per guardare video dal sito Web YouTube.

Toccate **YouTube** nel menu App.



La disponibilità di questa app potrebbe variare in base al Paese o al gestore telefonico.

Visualizzazione dei video

Toccate , quindi inserite una parola chiave. Selezionate un risultato di ricerca per guardare un video.

Ruotate il dispositivo posizionandolo in orizzontale per la visualizzazione a tutto schermo.

Condivisione dei video

Selezionate il video che volete condividere, toccate , quindi selezionate un metodo di condivisione.

Caricamento dei video

Toccate  → **Video caricati** → , selezionate un video, inserite le informazioni relative al video, quindi toccate .

Flipboard

Utilizzate questa app per fruire di notizie e contenuti in maniera innovativa.

Toccate **Flipboard** nel menu App.



La disponibilità di questa app potrebbe variare in base al Paese o al gestore telefonico.

Una volta avviato Flipboard, trascinate verso l'alto il dito sulla pagina iniziale, selezionate gli argomenti delle notizie, quindi toccate **Crea il tuo Flipboard**.

Selezionate una copertina e scorrete il dito sulle pagine di Flipboard, quindi selezionate un articolo da leggere.

Play Books

Utilizzate questa app per leggere e scaricare file di libri.

Toccate **Play Books** nel menu App.



La disponibilità di questa app potrebbe variare in base al Paese o al gestore telefonico.

Play Games

Utilizzate questa app per scaricare giochi e utilizzarli.

Toccate **Play Games** nel menu App.



La disponibilità di questa app potrebbe variare in base al Paese o al gestore telefonico.

Play Movies & TV

Utilizzate questa app per guardare, scaricare e noleggiare film o spettacoli televisivi.

Toccate **Play Movies & TV** nel menu App.



La disponibilità di questa app potrebbe variare in base al Paese o al gestore telefonico.

Play Music

Utilizzate questa app per ascoltare musica sul dispositivo o riprodurla in streaming dal servizio cloud di Google.

Toccate **Play Music** nel menu App.



La disponibilità di questa app potrebbe variare in base al Paese o al gestore telefonico.

Play Edicola

Utilizzate questa app per leggere gli ultimi articoli di stampa.

Toccate **Play Edicola** nel menu App.



La disponibilità di questa app potrebbe variare in base al Paese o al gestore telefonico.

Sicurezza

Scanner di impronte

Prima di utilizzare questa funzione

Registrate le vostre impronte digitali per sbloccare lo schermo o verificare la password dell'account Samsung.

Per un miglior riconoscimento delle impronte digitali

Quando utilizzate la scansione delle dita, prestate attenzione alle seguenti condizioni che potrebbero incidere sulla resa della funzione:

- Il tasto Home contiene un sensore per il riconoscimento delle impronte digitali. Accertatevi che il tasto Home non presenti graffi o danni da oggetti metallici come monete, chiavi e collane.
- La protezione dello schermo fornita con il dispositivo potrebbe causare il malfunzionamento del sensore per impronte digitali. Rimuovete la protezione dello schermo per migliorare la sensibilità alle impronte digitali.
- Accertatevi che l'area di riconoscimento delle impronte digitali e le dita siano pulite. Se l'area di riconoscimento delle impronte digitali è sporca, pulitela con un panno morbido. Inoltre, se le dita sono sporche, bagnate o sudate, pulitele.
- Il dispositivo potrebbe non riconoscere le impronte digitali con rughe o cicatrici.
- Il dispositivo potrebbe non riconoscere le impronte digitali di dita piccole o sottili.
- Per migliorare la resa del riconoscimento, registrate le impronte digitali della mano che usate più spesso per eseguire attività sul dispositivo.
- Non trascinate il dito troppo rapidamente o troppo lentamente. Trascinate il dito a una velocità moderata in modo da consentirne il riconoscimento da parte del dispositivo.
- In ambienti secchi, l'elettricità statica può accumularsi nel dispositivo. Evitate di utilizzare questa funzione in ambienti secchi e, prima di utilizzare la funzione, scaricate l'elettricità statica toccando un oggetto metallico.

Registrazione delle impronte digitali

- 1 Nel menu App, toccate **Impostazioni** → **Impronte digitali** → **Gestione impronte**.
- 2 Eseguite la scansione delle impronte digitali sul dispositivo.
 - Quando registrate le impronte per la prima volta, leggete e accettate i termini e le condizioni, quindi toccate **OK**.
 - Se state registrando più impronte, compare una finestra pop-up di riconoscimento delle impronte digitali. Eseguite la scansione di un'impronta digitale registrata sul dispositivo e toccate **+**.
- 3 Posizionate il dito sull'area delle impronte digitali nella parte in basso al centro dello schermo.
- 4 Tenete premuto sullo schermo nell'area delle impronte, quindi trascinate il dito verso il basso sul tasto Home.

Ripetete questa azione finché l'impronta non viene riconosciuta.



Se piegate il dito o utilizzate la punta, il dispositivo potrebbe non riconoscere le impronte digitali.

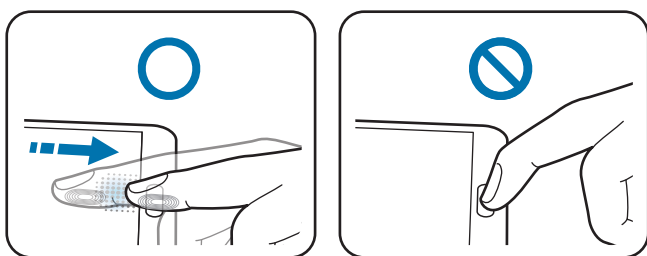

- 5 Inserite una password alternativa, toccate **Continua**, inserite nuovamente la password alternativa per verificarla, quindi toccate **OK**.

Compare una finestra pop-up di riconoscimento delle impronte digitali. Per sbloccare lo schermo utilizzando le impronte digitali, toccate **OK** → **Impronta digitale**. Potete utilizzare qualsiasi impronta digitale registrata per sbloccare lo schermo.

Potete utilizzare la password alternativa al posto della scansione delle impronte digitali.

Gestione delle impronte digitali registrate

Potete eliminare o rinominare le impronte digitali registrate.

Nel menu App, toccate **Impostazioni** → **Impronte digitali** → **Gestione impronte**, tenete premuto lo schermo con un dito registrato, quindi trascinate il dito verso il basso sul tasto Home.

Per eliminare le impronte digitali, toccate  → **Seleziona**, selezionate le impronte digitali, quindi toccate .

Per rinominare un'impronta digitale toccate  → **Seleziona**, selezionate un'impronta digitale, toccate , quindi toccate **Rinomina**.

Modifica della password alternativa

Potete modificare la password che utilizzate come alternativa per la scansione delle impronte digitali.

- 1 Nel menu App, toccate **Impostazioni** → **Impronte digitali** → **Password alternativa**.
- 2 Inserite la password alternativa corrente e toccate **Continua**.
- 3 Inserite una nuova password e toccate **Continua**.
- 4 Inserite nuovamente la password e toccate **OK**.

Sblocco dello schermo con le impronte digitali

Potete sbloccare lo schermo utilizzando le impronte digitali registrate.

Nel menu App, toccate **Impostazioni** → **Impronte digitali** → **Blocco schermo** → **Impronta digitale**. In alternativa, nel menu App, toccate **Impostazioni** → **Schermata di blocco** → **Blocco schermo** → **Impronta digitale**.

Verifica della password dell'account Samsung

Utilizzate le impronte digitali per verificare la password dell'account Samsung. Potete utilizzare un'impronta digitale invece di inserire la password, ad esempio quando acquistate contenuti da **Samsung Apps**.

Nel menu App, toccate **Impostazioni** → **Impronte digitali** → **Verifica account Samsung**, quindi trascinate il cursore **Verifica account Samsung** verso destra. Inserite la password dell'account Samsung e toccate **Conferma**.

Se l'account Samsung non è registrato sul dispositivo, toccate **OK** ed accedete all'account.

Accesso e registrazione con PayPal

Potete utilizzare la modalità di pagamento PayPal per fare acquisti eseguendo la scansione delle impronte digitali invece di inserire il PIN.



La disponibilità di questa funzione potrebbe variare in base al Paese o al gestore telefonico.

- 1 Nel menu App, toccate **Impostazioni** → **Impronte digitali** → **Paga con PayPal**.
- 2 Toccate **Installa** accanto a **Protocollo FIDO**.
- 3 Toccate **Collegamento** accanto a **Account PayPal** per collegare il dispositivo a **PayPal**.
- 4 Seguite le istruzioni visualizzate per accedere al sito Web PayPal e registrate le impronte digitali.

Modalità Privata



Info sulla modalità Privata

Utilizzate questa modalità per evitare che altre persone utilizzino o accedano a contenuti specifici memorizzati sul dispositivo, come immagini e documenti. Potete attivare questa modalità, salvare i contenuti in una posizione specifica, quindi disattivare la modalità Privata per nascondere gli elementi in sicurezza.

Avvio della modalità Privata

- 1 Nel menu App, toccate **Impostazioni** → **Modalità Privata**, quindi trascinate il cursore **Modalità Privata** verso destra. In alternativa, aprite il pannello delle notifiche o il pannello delle impostazioni rapide e toccate **Modalità Privata** per attivarla.
- 2 Leggete le informazioni visualizzate e toccate **Successivo**.
- 3 Visualizzate il tipo di contenuti che è possibile salvare nella modalità Privata e toccate **Successivo**.
- 4 Leggete le informazioni visualizzate relative all'uso della modalità Privata e toccate **Avvia**.
- 5 Impostate un codice di sblocco e un PIN di backup.
Quando è attiva questa modalità, in cima allo schermo compare .

Contenuti nascosti

- 1 Nel menu App, toccate **Impostazioni** → **Modalità Privata**, quindi trascinate il cursore **Modalità Privata** verso destra. In alternativa, aprite il pannello delle notifiche o il pannello delle impostazioni rapide e toccate **Modalità Privata** per attivarla.
- 2 Inserite il codice di sblocco della modalità Privata.
Quando è attiva questa modalità, in cima allo schermo compare .
- 3 Selezionate gli elementi e toccate  → **Sposta in Privato**.
Gli elementi aggiunti alla modalità Privata compaiono contrassegnati da .

- 4 Quando avete selezionato gli elementi da nascondere, nel menu App, toccate **Impostazioni** → **Modalità Privata**, quindi trascinate il cursore **Modalità Privata** verso destra. In alternativa, aprite il pannello delle impostazioni rapide e toccate **Modalità Privata** per disattivarla.

Gli elementi selezionati scompariranno dallo schermo.



Assicuratevi che tutti i file siano salvati o spostati correttamente prima di disattivare la modalità Privata.

Visualizzazione dei contenuti nascosti

Quando la modalità Privata è attivata potete solo visualizzare gli elementi nascosti.

- 1 Nel menu App, toccate **Impostazioni** → **Modalità Privata**, quindi trascinate il cursore **Modalità Privata** verso destra. In alternativa, aprite il pannello delle impostazioni rapide e disattivate **Modalità Privata**.
- 2 Inserite il codice di sblocco della modalità Privata.
- 3 Nel menu App, toccate **Archivio** → **Privato**.

Sullo schermo compaiono tutti gli elementi aggiunti alla modalità Privata.

Incolumità

Modalità Emergenza

Info sulla modalità Emergenza

Utilizzate questa modalità per prolungare la durata dello standby del dispositivo quando vi trovate in una situazione di emergenza. Quando è attiva questa modalità, la luminosità dello schermo diminuisce e il consumo della batteria viene ridotto limitando alcune funzioni. Inoltre, potete accendere il flash, suonare allarmi e inviare la vostra posizione ad altri con un messaggio.

Attivazione della modalità Emergenza

Tenete premuto il tasto Accensione o spegnimento, quindi toccate **Modalità di emergenza** → **OK**. In alternativa, nel menu App, toccate **Impostazioni** → **Comunicazioni di emergenza** → **Modalità di emergenza**, quindi trascinate il cursore **Modalità di emergenza** verso destra.



L'invio di messaggi o l'uso della rete mobile potrebbe determinare costi aggiuntivi. Per evitare costi aggiuntivi, contattate il gestore telefonico.

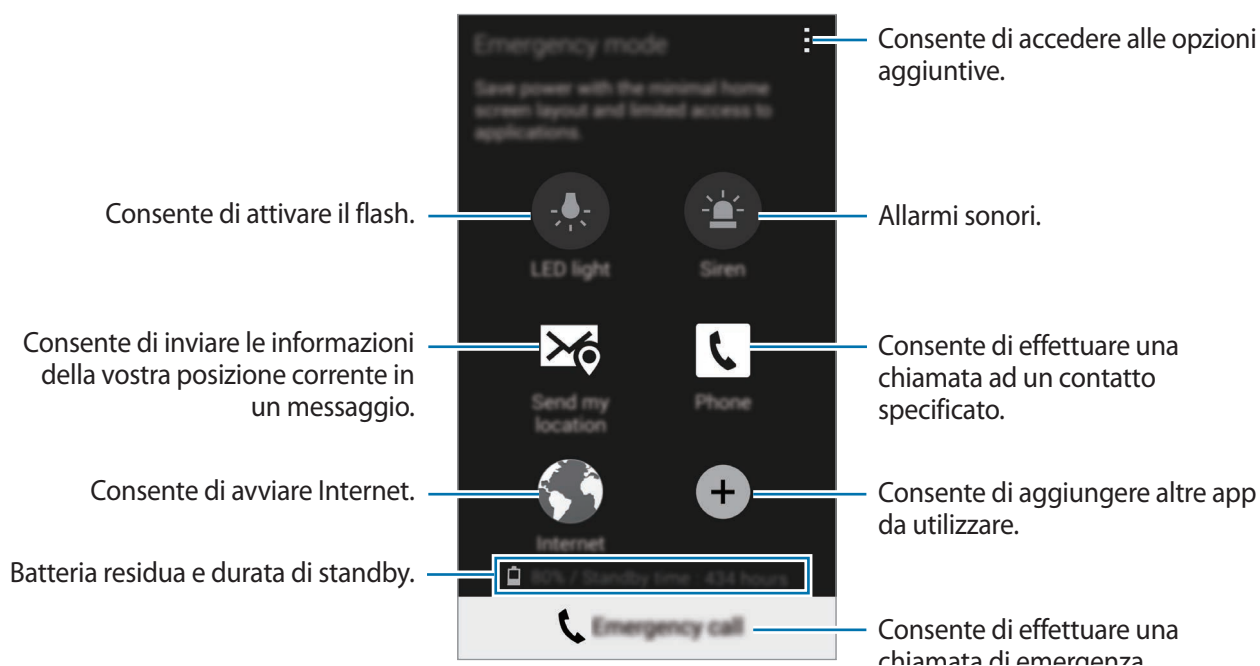

Disattivazione della modalità Emergenza

Per disattivare la modalità di emergenza, toccate  → **Disattiva modalità di emergenza** → **OK**. La modalità Emergenza viene disattivata.

Invio dei messaggi di emergenza

Info sull'invio dei messaggi di emergenza

Potete preimpostare i contatti a cui inviare un messaggio in caso di emergenza. Effettuate chiamate o inviate messaggi ai contatti di emergenza premendo il tasto Accensione o spegnimento tre volte.

Nel menu App, toccate **Impostazioni** → **Comunicazioni di emergenza**. Leggete e accettate i termini e le condizioni, quindi toccate **OK**. Quando questa funzione è attiva, potete aggiungere al dispositivo i contatti di emergenza.

Aggiunta dei contatti di emergenza

Nel menu App, toccate **Impostazioni** → **Comunicazioni di emergenza** → **Gestisci contatti principali**, quindi toccate . Successivamente, toccate **Crea nuovo contatto** o **Seleziona da rubrica** per aggiungere un contatto di emergenza.

Impostazione dei messaggi di emergenza

- 1 Nel menu App, toccate **Impostazioni** → **Comunicazioni di emergenza** → **Invia messaggi di aiuto**, quindi trascinate il cursore **Invia messaggi di aiuto** verso destra.
- 2 Leggete e accettate i termini e le condizioni, quindi toccate **OK**.
- 3 Selezionate i contenuti da includere nei messaggi di emergenza.

Invio dei messaggi di emergenza

In caso di emergenza, premete rapidamente il tasto Accensione o spegnimento tre volte. Il dispositivo invia messaggi ai contatti di emergenza. I messaggi contengono le informazioni sulla vostra posizione.



L'invio di messaggi o l'uso della rete mobile potrebbe determinare costi aggiuntivi. Per evitare costi aggiuntivi, contattate il gestore telefonico.

Notifiche di calamità naturali

Info sulle notifiche di calamità naturali

Utilizzate questa funzione per ricevere notifiche in caso di calamità naturali nelle vicinanze della vostra posizione corrente.



- La funzione individua la vostra posizione e vi fornisce le informazioni relative ad eventuali calamità naturali nella vostra zona. Le informazioni fornite potrebbero variare in base al fornitore del servizio nella vostra posizione corrente.

Per verificare i servizi di informazione su calamità naturali disponibili in base al Paese e alla lingua, visitate www.samsung.com/geonews.

- La ricezione di notifiche da un servizio di previsioni meteo in roaming potrebbe determinare costi aggiuntivi.

Impostazione delle notifiche per calamità naturali

Nel menu App, toccate **Impostazioni** → **Comunicazioni di emergenza** → **Geo News**, quindi trascinate il cursore **Geo News** verso destra.

Ricezione delle notifiche

Notifiche di allarme

Spuntate **Pop-up di notifica**.

In caso di calamità naturale seria, il dispositivo visualizza la notifica in una finestra pop-up. Potete effettuare una chiamata di emergenza o inviare messaggi di emergenza dalla finestra pop-up ai contatti preimpostati.

Notifiche di avviso

Le notifiche relative a calamità naturali meno serie compaiono sulla barra di stato in cima allo schermo. Le informazioni fornite vengono visualizzate nel widget **Geo News**.

Utilizzo del widget Geo News

Potete visualizzare la vostra posizione corrente e le informazioni relative alle calamità nel vostro Paese nel widget **Geo News**.

Nella schermata Home, scorrete verso sinistra e toccate il widget **Geo News**.

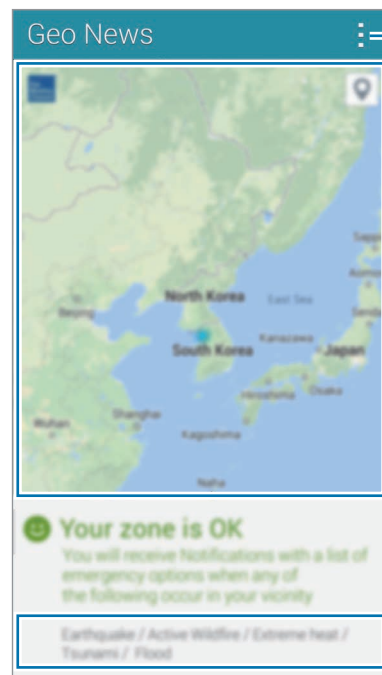
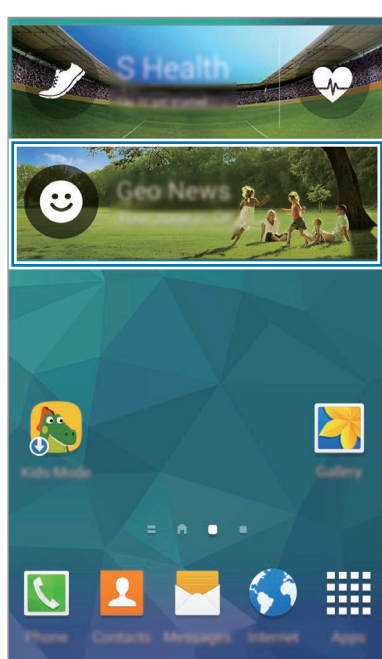

Consente di accedere alle opzioni aggiuntive.

Posizione corrente

Informazioni sulle calamità relative alla vostra posizione corrente.

Utilità

S Finder

Utilizzate questa app per cercare contenuti sul dispositivo e tramite internet. Potete applicare vari filtri e visualizzare la cronologia di ricerca.

Aprire il pannello delle notifiche o il pannello delle impostazioni rapide e toccate **S Finder**.

Ricerca dei contenuti

Toccate il campo di ricerca ed inserite una parola chiave, oppure toccate  e dite una parola chiave.

Per ottenere risultati più precisi, toccate  e applicate i filtri sotto il campo di ricerca.

Per aggiornare l'elenco dei risultati della ricerca, toccate  → **Aggiorna**.

Potete impostare i parametri di ricerca utilizzando i filtri disponibili o selezionare le categorie di ricerca. Toccate  → **Impostazioni** → **Selezionate i filtri** o **Selez. categoria di ric..**

Gestione della cronologia di ricerca

Visualizzate i risultati delle ricerche precedenti. Inoltre, potete toccare un risultato di ricerca nella cronologia per aggiornarlo.

Per eliminare la cronologia, toccate  → **Impostazioni** → **Elimina cronologia**.

Per impostare il dispositivo per non salvare i risultati delle ricerche, toccate  → **Impostazioni**, quindi deselezionate **Salva cronologia ricerca**.

Calendario

Avvio di Calendario

Utilizzate questa app per gestire eventi e attività.

Toccate **Calendario** nel menu App.

Consente di modificare la modalità di visualizzazione.

Consente di passare alla data odierna.

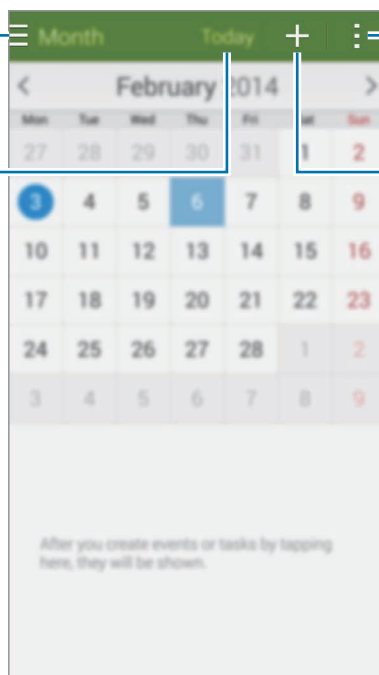

Consente di accedere alle opzioni aggiuntive.

Consente di creare eventi o attività.

Toccate  e utilizzate le seguenti opzioni:

- **Vai a:** consente di passare a una data specifica.
- **Elimina:** consente di eliminare eventi o attività.
- **Cerca:** consente di cercare eventi o attività.
- **Calendari:** consente di selezionare i calendari da visualizzare.
- **Sincronizza:** consente di sincronizzare gli eventi e le attività con i vostri account.
- **Impostazioni:** consente di modificare le impostazioni per Calendario.

Creazione di eventi o attività

- 1 Toccate **Calendario** nel menu App.
- 2 Toccate . In alternativa, selezionate una data senza eventi o attività e toccate nuovamente la data.

Se per la data ci sono già salvati eventi o attività, toccate la data e toccate .

- 3 Selezionate un evento o un'attività ed inserite i dettagli.
 - **Aggiungi evento:** consente di impostare una data di inizio e di fine per un evento. Potete impostare un'impostazione di ripetizione facoltativa.
 - **Aggiungi attività:** consente di aggiungere un'attività da eseguire in una data specifica. Potete impostare un'impostazione di priorità facoltativa.

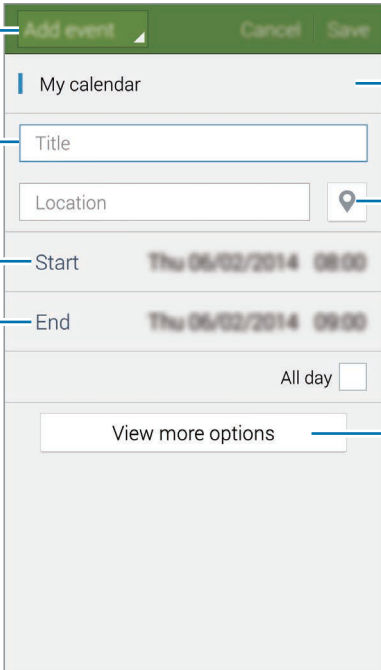

The screenshot shows the 'Add event' dialog box with the following fields and annotations:

- Consente di selezionare un elemento.** Points to the 'Add event' button at the top left.
- Consente di selezionare un calendario da utilizzare o con cui eseguire la sincronizzazione.** Points to the 'My calendar' dropdown menu.
- Consente di inserire un titolo.** Points to the 'Title' text input field.
- Potete allegare una mappa indicante il luogo dell'evento.** Points to the location pin icon next to the 'Location' field.
- Consente di impostare una data di inizio e di fine per l'evento.** Points to the 'Start' and 'End' date and time fields.
- Consente di aggiungere altri dettagli.** Points to the 'View more options' button at the bottom.

- 4 Toccate **Salva** per salvare l'evento o l'attività.

Sincronizzazione di eventi o attività con i vostri account

Dovete selezionare gli account da sincronizzare con il dispositivo prima di sincronizzare gli eventi o le attività. Nel menu App, toccate **Impostazioni** → **Account**. Successivamente, selezionate un servizio di account sotto **ACCOUNT**, selezionate l'account con cui effettuare la sincronizzazione e spuntate **Sincronizza Calendario**.

Nel menu App, toccate **Calendario** →  → **Sincronizza** per sincronizzare gli eventi o le attività con l'account.

Per visualizzare gli eventi o le attività sincronizzate di un account, toccate  → **Calendari**, quindi spuntate gli account da visualizzare.

Eliminazione di eventi o attività

Tocate **Calendario** nel menu App.

Per eliminare eventi o attività, toccate  → **Elimina**, selezionate gli eventi o le attività, quindi toccate **Fatto**.

Per eliminare un evento o un'attività mentre li visualizzate, toccate  → **OK**.

Per contrassegnare le attività come completate, toccate una data in cui sono previste delle attività e spuntate le attività completate.

Condivisione di eventi o attività

Tocate **Calendario** nel menu App.

Per condividere un evento o un'attività mentre li visualizzate, toccate  → **Condividi**, quindi selezionate un metodo di condivisione.

Torcia

Utilizzate questo widget per accendere o spegnere il flash per migliorare la visibilità. Prima di utilizzare questo widget, aggiungetelo alla schermata Home dai pannelli dei widget.

Per aggiungere il widget **Torcia** alla schermata Home, avvicinate due dita nella schermata Home e toccate **Widget**, tenete premuto il widget **Torcia**, quindi trascinatelo nella schermata Home.

Tocate **Torcia** per spegnerla o accenderla.

Calcolatrice

Utilizzate questa app per effettuare calcoli semplici o complessi.

Toccate **Calcolatrice** nel menu App.

Ruotate il dispositivo posizionandolo in orizzontale per utilizzare la calcolatrice scientifica. Se **Rotazione schermo** é disattivata, toccate  → **Calcolatrice scientifica**.

Per visualizzare la cronologia di calcolo, toccate  per nascondere la tastiera.

Per cancellare la cronologia, toccate  → **Cancella cronologia**.

Orologio

Sveglia



Nel menu App, toccate **Orologio** → **Orologio**.

Impostazione delle sveglie

Toccate , impostate l'ora di attivazione della sveglia, selezionate i giorni in cui l'evento si dovrà ripetere, quindi toccate **Salva**.

- **Sospendi**: consente di impostare quante volte la sveglia dovrà ripetersi dopo l'orario stabilito e il relativo intervallo.
- **Sveglia Smart**: consente alla sveglia di attivarsi a basso volume alcuni minuti prima dell'ora preimpostata, per poi aumentare gradualmente d'intensità.

Interruzione delle sveglie

Trascinate  fuori dal cerchio per interrompere una sveglia. Trascinate  fuori dal cerchio per ripetere la sveglia dopo un periodo specificato.

Per accendere o spegnere la sveglia, toccate .

Eliminazione delle sveglie

Toccate  → **Elimina**, selezionate le sveglie, quindi toccate **Fatto**.

Fusi orari

Nel menu App, toccate **Orologio** → **Fusi orari**.

Creazione degli orologi

Toccate  e inserite il nome di una città o selezionate una città dall'elenco città.

Per applicare l'ora legale, tenete premuto un orologio, quindi toccate .

Eliminazione dei fusi orari

Toccate  → **Elimina**, selezionate i fusi orari, quindi toccate **Fatto**.

Cronometro

Nel menu App, toccate **Cronometro** → **Cronometro**.

Toccate **Avvia** per cronometrare un evento. Toccate **Parziale** per registrare i tempi parziali.

Toccate **Azzera** per interrompere il cronometro. Per cancellare i tempi parziali, toccate **Riavvia**.

Timer

Nel menu App, toccate **Timer** → **Timer**.

Impostate la durata, quindi toccate **Avvia**.

Trascinate  fuori dal cerchio quando il timer si spegne.

Drive

Utilizzate questa app per creare e modificare documenti e condividerli con altri tramite la memoria Google Drive. Quando create documenti o caricate file su Google Drive, il dispositivo si sincronizza automaticamente con il server Web e con gli altri computer su cui è installato Google Drive. Accedete ai vostri file senza doverli trasferire o scaricare.

Toccate **Drive** nel menu App.



La disponibilità di questa app potrebbe variare in base al Paese o al gestore telefonico.

Dropbox

Utilizzate questa app per salvare e condividere file con altri dispositivi tramite la memoria cloud di Dropbox. Quando salverete un file su Dropbox, il dispositivo si sincronizzerà automaticamente con il server Web e con gli altri computer su cui è installato Dropbox.



La disponibilità di questa app potrebbe variare in base al Paese o al gestore telefonico.







- 1 Toccate **Dropbox** nel menu App.
- 2 Scorrete verso sinistra fino all'ultima pagina, toccate **Accedi!**, inserite nome utente o password, quindi toccate **Accedi**.

- 3 Toccate **Attiva caricamento da fotocamera**.

Il dispositivo carica su Dropbox le foto scattate con la fotocamera del dispositivo. Per caricare video trascinate il cursore **Includi video** verso destra.

Per caricare manualmente foto o video, toccate **Salta**.

- 4 Utilizzate le seguenti funzioni:

- : consente di caricare o aprire i file. Toccate  → **Carica qui** per caricare i file.
- : consente di visualizzare le foto o i video caricati. Toccate  per condividere o eliminare i file, o per creare album.
- : consente di aprire i file nell'elenco preferiti.
- : consente di visualizzare le notifiche.

Google

Utilizzate questa app per effettuare ricerche su internet. Inoltre, potete utilizzarla per cercare le app e i contenuti delle app memorizzati sul dispositivo o sulla scheda di memoria.

Toccate **Google** nel menu App.



La disponibilità di questa app potrebbe variare in base al Paese o al gestore telefonico.

Ricerca di un contenuto

Toccate il campo di ricerca, quindi inserite una parola chiave. In alternativa, toccate , quindi dite una parola chiave.

Per selezionare quali app cercare, toccate  → **Impostazioni** → **Ricerca sul telefono**, quindi spuntate gli elementi da ricercare.

Google Now

Avviate la ricerca Google per visualizzare le schede di Google Now, che mostrano informazioni come il meteo corrente, trasporto pubblico, appuntamenti e altre informazioni.

Quando aprite la ricerca Google per la prima volta, eseguite l'accesso a Google Now. Per modificare le impostazioni di Google Now, toccate  → **Impostazioni**, quindi trascinate il cursore **Google Now** verso sinistra o destra.

Modalità bambini

Avvio della modalità bambini

Utilizzate questa app per fornire ai vostri figli un ambiente divertente e sicuro impedendo loro l'accesso a determinate app o contenuti.

Prima di utilizzare questa app, scaricatela ed installatela. Toccate **Installa** e seguite le istruzioni su schermo.

Per avviare la modalità bambini, avvicinate le dita nella schermata Home, toccate **Widget**, tenete premuto il widget **Modalità bambini**, quindi trascinatelo nella schermata Home.

Tocate il widget **Modalità bambini** nella schermata Home.



Il download di questa applicazione tramite rete mobile potrebbe determinare costi aggiuntivi. Per evitare costi aggiuntivi, contattate il gestore telefonico.

Quando eseguite questa app per la prima volta, toccate Imposta PIN nella parte inferiore dello schermo. **Impostate un PIN**, inserite i dettagli del profilo, quindi toccate **Termina**.

Per uscire dalla modalità bambini, trascinate il dito in basso dalla parte superiore dello schermo e toccate .

Schermata Home della modalità bambini

Dalla schermata Home potete accedere a tutte le app della modalità bambini. Per visualizzare altre app, scorrete in alto o in basso nella schermata Home.

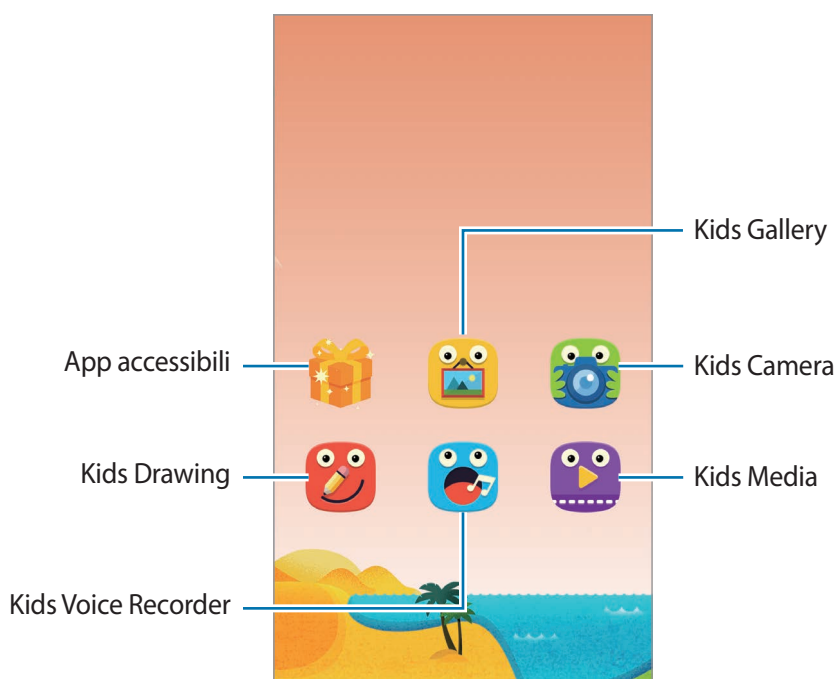



Utilizzate questa app per scattare foto o registrare video.



La fotocamera si spegnerà automaticamente quando non la utilizzerete.

Regolate la messa a fuoco e toccate  per scattare una foto.

Per registrare un video, toccate . Per terminare la registrazione, toccate .

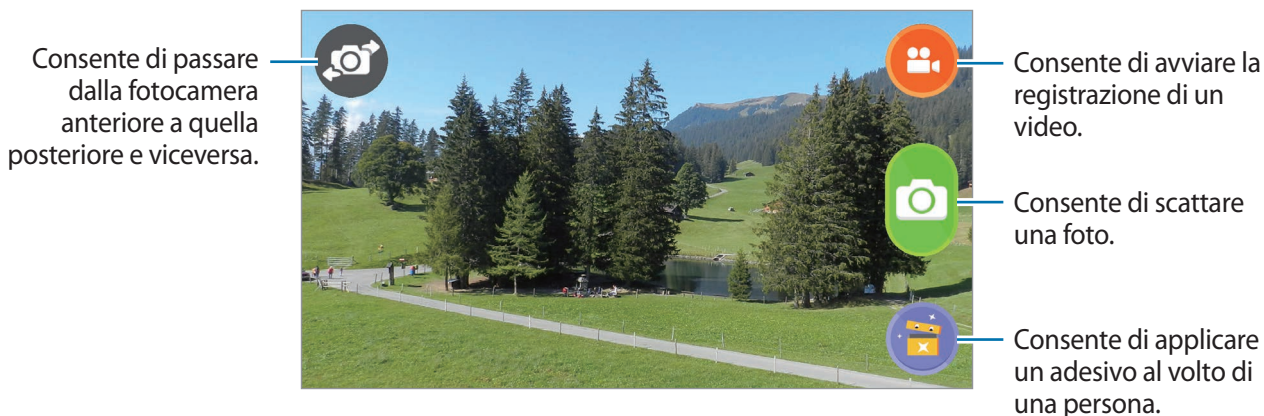

Utilizzate questa app per creare un promemoria con disegni, immagini e adesivi.

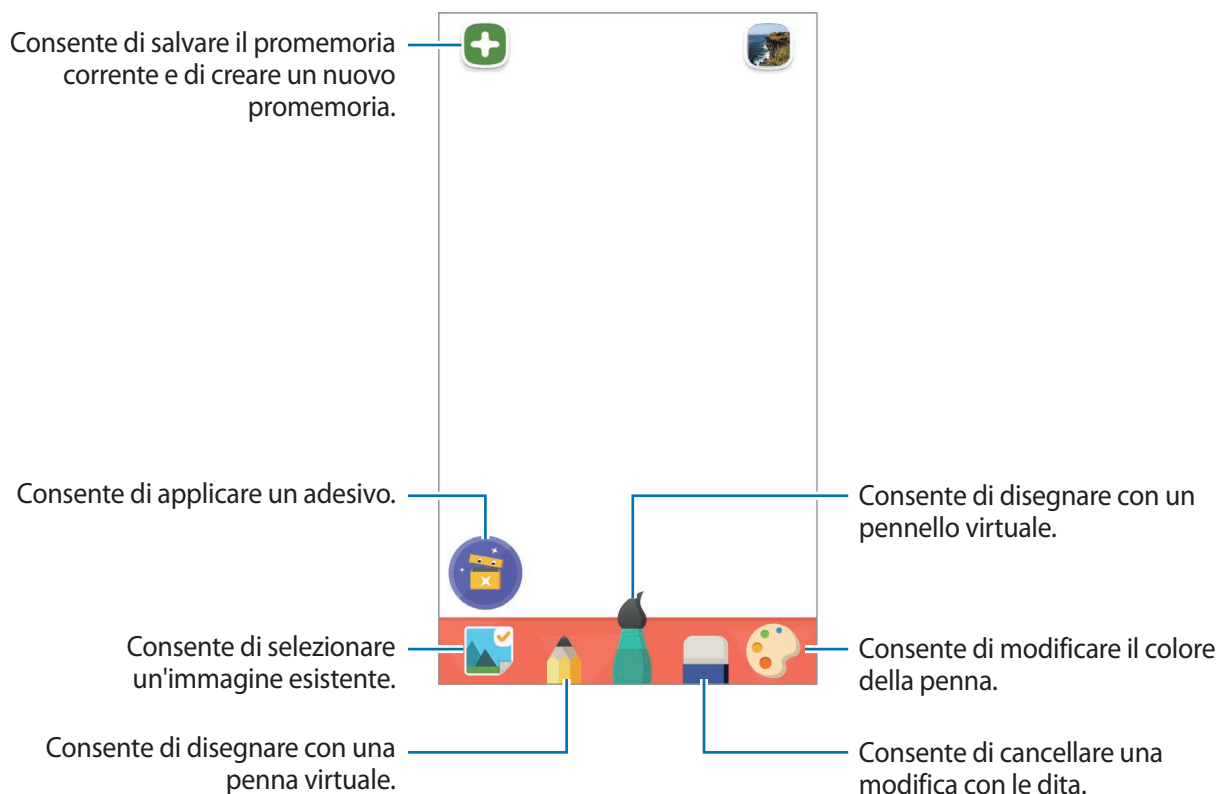





Utilizzate questa app per riprodurre file video. Prima di utilizzare questa app, aggiungete all'app i video salvati sul dispositivo. Per i dettagli fate riferimento a 'File multimediali'.



Utilizzate questa app per visualizzare le immagini e i promemoria salvati.



Utilizzate questa app per registrare o riprodurre promemoria vocali.

Toccate  per avviare la registrazione. Parlate al microfono in prossimità della parte inferiore del dispositivo. Toccate  per interrompere la registrazione.

Al termine della registrazione, toccate  per ascoltare il promemoria vocale.

Consente di registrare un nuovo promemoria vocale.



Consente di visualizzare l'elenco dei promemoria vocali registrati.



Consente di riprodurre il promemoria vocale.



Trascinate verso il basso per modificare il volto del personaggio e camuffare la voce.

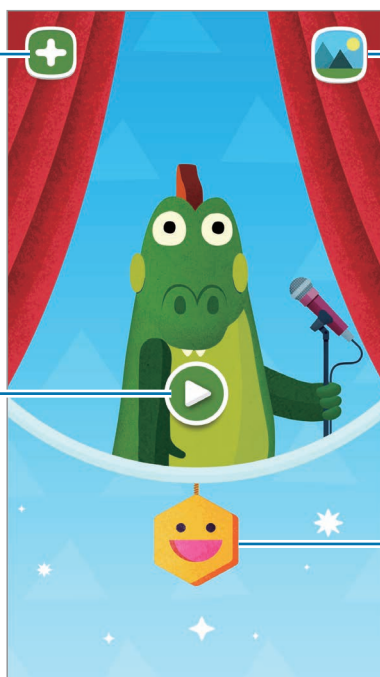

Schermata gioco della modalità bambini

Potete interagire con i personaggi, gli oggetti sullo sfondo ed altro.

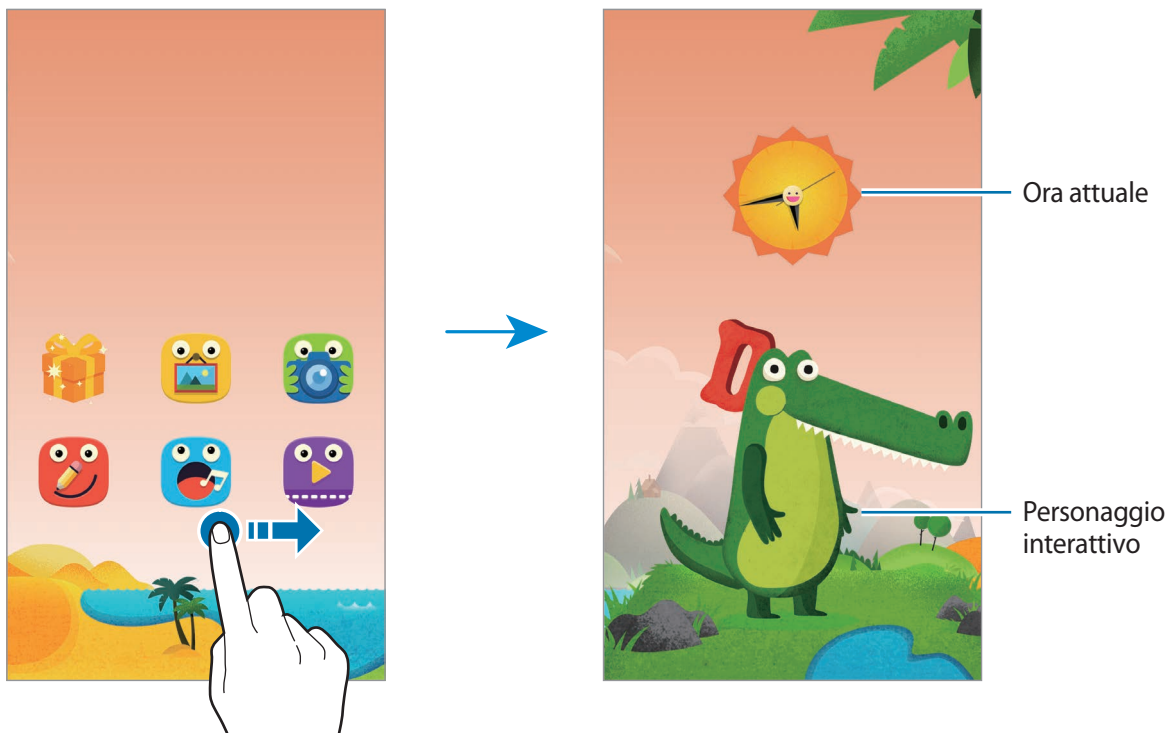

Per modificare i vestiti e il colore del personaggio, toccate il personaggio e toccate il fumetto.

Quando toccate un oggetto, questo reagirà emettendo un suono o cambiando la propria immagine.

Apertura del pannello rapido per bambini

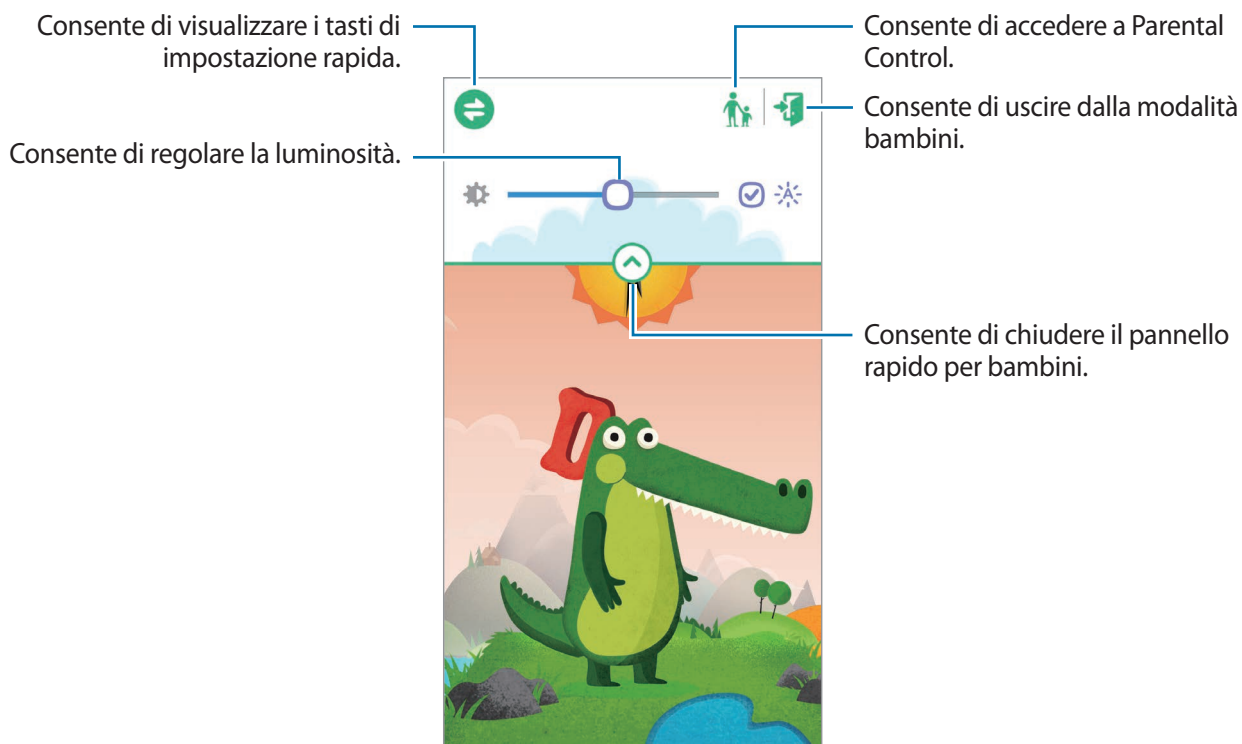

Trascinate il dito in basso dalla parte superiore dello schermo per aprire il pannello rapido per bambini.



Parental control per la modalità bambini

Utilizzate questa app per impostare le restrizioni relative alla modalità bambini per controllare l'accesso ai contenuti e alle app. Potete modificare le impostazioni della modalità bambini, i relativi limiti di tempo per l'uso ed altro.

Nel menu App, toccate **Modalità bambini** e trascinate il dito in basso dalla parte superiore dello schermo. Toccate  e inserite il PIN.

Per uscire da Parental Control, trascinate il dito in basso dalla parte superiore dello schermo, toccate  o toccate  per avviare la **Modalità bambini**.



Visualizzazione dell'uso da parte dei vostri figli

Visualizzate le informazioni relative all'uso che i vostri figli fanno del dispositivo. Potete visualizzare i dettagli relativi a vari elementi, come le app utilizzate più di frequente e i video riprodotti più di frequente.

Toccate  → **Attività**.

Impostazione di un limite di tempo per l'uso per la modalità bambini

Impostate un limite di tempo per gestire l'uso da parte dei vostri figli.

Toccate  → **Limite di tempo giornaliero** e trascinate il cursore **Limite di tempo giornaliero** verso destra. Toccate  e tracciate un cerchio intorno all'orologio che compare per impostare il limite di tempo per l'uso del dispositivo da parte dei vostri figli.

Se il limite di tempo viene raggiunto mentre i vostri figli stanno utilizzando la modalità bambini, il dispositivo passa alla modalità standby. Per modificare il limite di tempo, toccate .

Impostazione degli elementi accessibili per la modalità bambini

Potete consentire l'accesso ad app, immagini, video ed altro aggiungendoli al menu App della modalità bambini.

Applicazioni

Toccate  → **Applicazioni**.

Per modificare l'ordine delle app, toccate , tenete premuta un'app, trascinatela in una nuova posizione, quindi toccate **Fatto**.

Per aggiungere app, toccate , selezionate le app, quindi toccate **Fatto**.

Per eliminare un'app, tenete premuta l'app, quindi toccate .

File multimediali

Consentite ai vostri figli di accedere a determinate immagini e video salvati sul dispositivo.

Toccate  → **Multimedia**.

Per aggiungere immagini o video, toccate , selezionate le immagini o i video, quindi toccate **Fatto**.

Configurazione delle impostazioni della modalità bambini

Tocate  → **Generale**, quindi utilizzate le seguenti funzioni:

- **Effetto inclinazione 3D:** consente di applicare un effetto di inclinazione quando il dispositivo viene inclinato in avanti o indietro. L'effetto può essere utilizzato quando il dispositivo è nella schermata Home della modalità bambini.
- **Tasto di blocco:** utilizzatelo per disabilitare il tasto Indietro del dispositivo.
- **Modifica PIN genitore:** consente di modificare il PIN di accesso a **Parental Control**.
- **Reimposta:** consente di reimpostare la modalità bambini alle impostazioni predefinite e di eliminare tutti i dati memorizzati nell'app.
- **Info sulla modalità bambini:** consente di verificare aggiornamenti o di visualizzare le informazioni sulla modalità bambini.

Lente d'ingrandimento

Utilizzate questo widget per ingrandire testi od oggetti con la fotocamera posteriore. Prima di poter utilizzare questo widget, aggiungetelo alla schermata Home dai pannelli dei widget.

Per aggiungerlo alla schermata Home, avvicinate le dita nella schermata Home, toccate **Widget**, quindi tenete premuto il widget **Lente d'ingrandimento**.

Tocate  o  per regolare l'ingrandimento.

Per fotografare un testo o degli oggetti, toccate .

Per accendere il flash per vedere un testo o degli oggetti in condizioni buie, toccate .

Per mettere a fuoco al centro del touch screen, toccate . Inoltre, potete regolare manualmente la messa a fuoco toccando sul punto che volete mettere a fuoco.

Maps

Utilizzate questa app per individuare la posizione geografica del dispositivo, cercare luoghi od ottenere indicazioni.

Toccate **Maps** nel menu App.



La disponibilità di questa app potrebbe variare in base al Paese o al gestore telefonico.

Ricerca delle località

Consente di ricercare luoghi inserendo un indirizzo o una parola chiave. Una volta trovato il luogo, selezionatelo per visualizzarne le informazioni dettagliate. Per ulteriori informazioni, fate riferimento alla guida.

Indicazioni per una destinazione

Toccate  per impostare il luogo di partenza e di arrivo, quindi selezionate un metodo di viaggio. Il dispositivo visualizzerà i percorsi per giungere a destinazione.

Promemoria

Utilizzate questa app per registrare informazioni importanti da salvare e visualizzare successivamente.

Toccate **Promemoria** nel menu App.

Aggiunta e gestione delle categorie

Create delle categorie nell'elenco dei promemoria per ordinare e gestire i promemoria.

Nell'elenco dei promemoria, toccate  → **Gestisci categorie**.

Per aggiungere una nuova categoria, toccate , inserite il nome di una categoria, quindi toccate **OK**.



Per eliminare una categoria, toccate  accanto alla categoria.

Per rinominare una categoria, tenete premuto il nome di una categoria, inserite un nuovo nome per la categoria, quindi toccate **OK**.

Per modificare l'ordine delle categorie, toccate  accanto a una categoria e trascinatelo in alto o in basso in un'altra posizione.

Composizione dei promemoria

Toccate  nell'elenco dei promemoria e inserite un promemoria. Durante la composizione di un promemoria, utilizzate le seguenti opzioni:

-  : consente di creare o di impostare una categoria.
-  : consente di inserire delle immagini.
-  : consente di creare una registrazione vocale da inserire.

Per salvare il promemoria, toccate **Fatto**.

Per modificare un promemoria, toccate un promemoria, quindi toccate il contenuto del promemoria.

Ricerca dei promemoria



Toccate  nell'elenco dei promemoria e inserite una parola chiave per cercare i promemoria che contengono la parola chiave.

Eliminazione dei promemoria

Per eliminare i promemoria, toccate  → **Tutti** →  → **Elimina**, selezionate i promemoria, quindi toccate **Fatto**.

Per eliminare il promemoria mentre lo visualizzate, toccate  → **Elimina**.

Condivisione dei promemoria

Toccate  → **Seleziona**, selezionate i promemoria, toccate , **Condividi con**, quindi selezionate un metodo di condivisione.



Per condividere un promemoria con altri mentre lo visualizzate, toccate  → **Condividi con**, quindi selezionate un metodo di condivisione.

Sincronizzazione dei promemoria

Effettuate il backup e ripristinate i promemoria sincronizzando l'account Samsung con il dispositivo.

Toccate  → **Tutti** →  → **Account**, quindi spuntate **Sincronizza promemoria**.

Stampa dei promemoria

Toccate  → **Seleziona**, selezionate i promemoria, toccate  → **Stampa**, quindi selezionate un metodo di condivisione.

Per stampare un promemoria mentre lo visualizzate, toccate  → **Stampa**.



Archivio

Info su Archivio

Utilizzate questa app per accedere a tutti i tipi di file memorizzati sul dispositivo, tra cui immagini, video, brani e clip audio.

Toccate **Archivio** nel menu App.









Visualizzazione dei file

Selezionate una cartella per aprirla. Per tornare alla schermata precedente, toccate . Per tornare alla cartella principale, toccate .

Selezionate una cartella, toccate , quindi utilizzate una delle seguenti opzioni:

- **Seleziona:** consente di selezionare file o cartelle.
- **Elimina:** consente di eliminare file o cartelle.
- **Crea cartella:** consente di creare una cartella.
- **Modalità di visualizzazione:** consente di modificare la modalità di visualizzazione.
- **Ordina per:** consente di ordinare i file o le cartelle.
- **Aggiunta collegamento:** consente di aggiungere un collegamento alla cartella in **COLLEGAMENTO** o nella schermata Home.
- **Impostazioni:** consente di modificare le impostazioni relative alla gestione dei file.

Tenete premuto un file o una cartella, quindi utilizzate una delle seguenti opzioni:

- : consente di inviare i file ad altri o condividerli.
- : consente di eliminare file o cartelle.
-  → **Sposta:** consente di spostare i file o le cartelle in un'altra cartella.
-  → **Copia:** consente di copiare i file o le cartelle in un'altra cartella.
-  → **Rinomina:** consente di rinominare un file o una cartella.
-  → **Aggiunta collegamento:** consente di aggiungere un collegamento alla cartella nell'area collegamenti.
-  → **Comprimi:** consente di comprimere i file o le cartelle per creare un file zip.
-  → **Dettagli:** consente di visualizzare i dettagli di file o cartelle.

Ricerca di file o cartelle

Toccate , quindi inserite i criteri per la ricerca.

Visualizzazione delle informazioni di memoria

Toccate  per visualizzare le informazioni di memoria per il vostro dispositivo e scheda di memoria.

Aggiunta dei collegamenti alle cartelle

Aggiungete un collegamento alle cartelle più utilizzate sulla cartella principale.

Toccate  → **Aggiunta collegamento**, selezionate una cartella, quindi toccate **Fatto**.

Aggiunta di collegamenti al server FTP sul dispositivo

Aggiungete un collegamento al server FTP nell'area collegamenti.

Toccate  → **Aggiungi server FTP**, inserite i dettagli come indirizzo del server, nome utente e password, quindi toccate **Fatto**.

Connessioni

NFC

Info su NFC

Il dispositivo è in grado di leggere i tag NFC (Near Field Communication) che contengono diversi tipi di informazioni. Inoltre, potete utilizzare questa funzione per effettuare pagamenti e acquistare biglietti per mezzi di trasporto o eventi tramite le app ottimizzate per questo tipo di operazione.



La batteria contiene un'antenna NFC integrata. Maneggiate con cura la batteria per evitare di danneggiare l'antenna NFC.

Prima di utilizzare questa funzione

- Verificate la posizione delle antenne NFC sul dispositivo e sull'altro dispositivo.
- Assicuratevi che la funzione NFC sia attivata sul vostro dispositivo e sui dispositivi a cui desiderate connettervi.
- Assicuratevi che lo schermo del dispositivo sia sbloccato. Altrimenti, il dispositivo non leggerà i tag NFC e non riceverà i dati.

Utilizzo della funzione NFC

Utilizzate la funzione NFC per inviare immagini o contatti ad altri dispositivi e per leggere le informazioni sui prodotti dai tag NFC. Se inserite una scheda SIM o USIM con funzioni di pagamento, potete utilizzare il dispositivo per effettuare pagamenti comodamente.

Nel menu App, toccate **Impostazioni** → **NFC**, quindi trascinate il cursore **NFC** verso destra.

Avvicinate l'area dell'antenna NFC posta sul retro del vostro dispositivo ad un tag NFC. Visualizzate, quindi, le informazioni relative al tag.



Acquisti tramite NFC

Per poter utilizzare la funzione NFC per eseguire pagamenti, dovrete effettuare la registrazione a un servizio di Mobile payment. Per effettuare la registrazione od ottenere maggiori informazioni sul servizio, contattate il vostro gestore telefonico.

Nel menu App, toccate **Impostazioni** → **NFC**, quindi trascinate il cursore **NFC** verso destra.

Avvicinate il retro del vostro dispositivo al lettore di schede NFC.

Per impostare l'app predefinita di pagamento, toccate **Tocca e paga** e selezionate un'app.



Alcune app per pagamenti potrebbero non supportare la funzione NFC.

Invio di dati

Utilizzate Android Beam per inviare dati, come pagine Web e contatti, a dispositivi abilitati NFC.

- 1 Nel menu App, toccate **Impostazioni** → **NFC**, quindi trascinate il cursore **NFC** verso destra.
- 2 Toccate **Android Beam** e trascinate il cursore **Android Beam** verso destra.
- 3 Selezionate un elemento e poggiate l'antenna NFC dell'altro dispositivo all'antenna NFC del dispositivo.
- 4 Quando sullo schermo compare **Tocca per avviare il trasferimento.**, toccate lo schermo del dispositivo per inviare l'elemento.

Bluetooth

Info sul Bluetooth

Il Bluetooth crea una connessione senza fili diretta tra due dispositivi a breve distanza. Utilizzate il Bluetooth per scambiare dati o file multimediali con altri dispositivi.



- Samsung non è responsabile per la perdita, l'intercettazione o l'abuso dei dati inviati o ricevuti tramite Bluetooth.
 - Verificate sempre di condividere e ricevere dati da dispositivi affidabili e adeguatamente protetti. In presenza di ostacoli tra i dispositivi, la distanza operativa potrebbe diminuire.
 - Alcuni dispositivi, in particolare quelli che non sono stati collaudati o approvati da Bluetooth SIG, potrebbero essere incompatibili con il dispositivo.
 - Non utilizzate il Bluetooth per scopi illegali (ad esempio, copie pirata di file o registrazione illegale di comunicazioni a scopo commerciale).
- Samsung non è responsabile per le ripercussioni di un utilizzo illegale del Bluetooth.

Prima di utilizzare questa funzione

- Assicuratevi che la funzione Bluetooth sia attivata sul vostro dispositivo e sui dispositivi a cui desiderate connettervi.
- Assicuratevi che entrambi i dispositivi siano impostati come visibili ad altri dispositivi Bluetooth.

Abbinamento con altri dispositivi Bluetooth

- 1 Nel menu App, toccate **Impostazioni** → **Bluetooth**, trascinate il cursore **Bluetooth** verso destra, quindi toccate **Ricerca**. Vengono elencati i dispositivi rilevati.

Per impostare il dispositivo come visibile ad altri dispositivi, toccate il nome del dispositivo.

2 Selezionate il dispositivo da abbinare.

Se il vostro dispositivo ha eseguito l'abbinamento al dispositivo in precedenza, toccate il nome del dispositivo senza confermare la passkey autogenerata.

3 Accettate la richiesta di autorizzazione Bluetooth su entrambi i dispositivi per confermare.

Invio e ricezione dei dati

Molte app supportano il trasferimento dei dati tramite Bluetooth. Potete condividere dati, come contatti o file multimediali, con altri dispositivi Bluetooth. Le seguenti azioni sono un esempio dell'invio di un'immagine ad un altro dispositivo.

Invio di un'immagine

1 Nel menu App, toccate **Galleria**.

2 Selezionate un'immagine.

3 Toccate → **Bluetooth**, quindi selezionate il dispositivo da abbinare.

Se il dispositivo da abbinare non è sull'elenco, richiedete che il dispositivo attivi la sua opzione di visibilità. In alternativa, impostate il dispositivo come visibile ad altri dispositivi.

4 Accettate la richiesta di autorizzazione Bluetooth sull'altro dispositivo.

Ricezione di un'immagine

Quando un altro dispositivo vi incia un'immagine, accettate la richiesta di autorizzazione Bluetooth. L'immagine ricevuta verrà salvata nella cartella **Galleria** → **Download**.

Annullamento abbinamento dei dispositivi Bluetooth

1 Nel menu App, toccate **Impostazioni** → **Bluetooth**.

Il dispositivo visualizza sull'elenco i dispositivi abbinati.

2 Toccate accanto al nome del dispositivo per annullare l'abbinamento.

3 Toccate **Dissocia**.

S Beam

Utilizzate questa funzione per inviare dati, come video, immagini e documenti.

Prima di utilizzare questa funzione

- Assicuratevi che la funzione NFC o Wi-Fi Direct sia attivata sul vostro dispositivo e sui dispositivi a cui desiderate inviare i file.

Invio di dati

- 1 Nel menu App, toccate **Impostazioni** → **NFC**, quindi trascinate il cursore **NFC** verso destra.
- 2 Toccate **S Beam** e trascinate il cursore **S Beam** verso destra.
- 3 Selezionate un file e poggiate l'antenna NFC dell'altro dispositivo all'antenna NFC del dispositivo.
- 4 Quando sullo schermo compare **Tocca per avviare il trasferimento**, toccate lo schermo del dispositivo per inviare il file.



- Non inviate dati protetti da copyright tramite S Beam. Per non violare le leggi sul copyright. Samsung non è responsabile dell'utilizzo illegale dei dati coperti da copyright.
- Se entrambi i dispositivi cercassero di inviare dati contemporaneamente, il trasferimento potrebbe non riuscire.

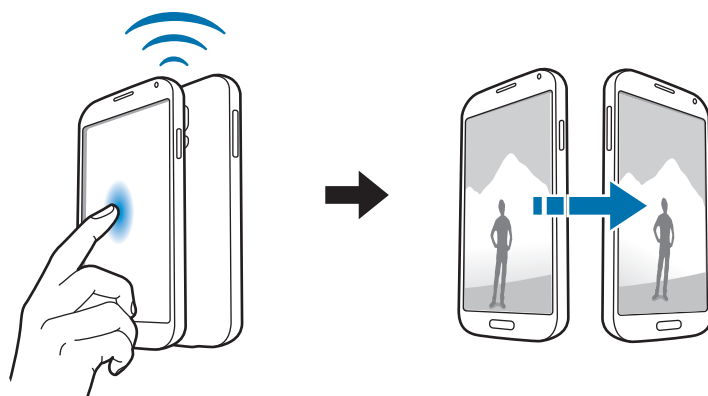

Connessione rapida

Info su Quick Connect

Utilizzate questa funzione per cercare e connettervi facilmente ai dispositivi nelle vicinanze. Potete utilizzare il dispositivo come telecomando per connetterlo ad una TV. Inoltre, potete comodamente condividere con i computer i contenuti memorizzati sul dispositivo.



- I metodi di connessione potrebbero variare in base ai tipi di dispositivi connessi o al contenuto condiviso.
- Il nome del dispositivo potrebbe variare in base ai dispositivi Bluetooth con cui effettuare l'abbinamento. Ad esempio, il nome del dispositivo può comparire come BT MAT.

Prima di utilizzare questa funzione

- Assicuratevi che i dispositivi da connettere supportano la funzione Quick Connect e che i loro schermi siano accesi.
- Assicuratevi che Wi-Fi Direct o il Bluetooth siano attivati sui dispositivi che non supportano la funzione Quick Connect.

Connessione ad altri dispositivi

- 1 Aprite il pannello delle notifiche o il pannello delle impostazioni rapide, quindi toccate **Connessione rapida**.

Quando si apre la pagina, il Bluetooth viene attivato automaticamente e il dispositivo cerca i dispositivi nelle vicinanze.

- 2 Selezionate il dispositivo a cui connettervi.

I passi successivi potrebbero variare in base al dispositivo connesso. Seguite le istruzioni visualizzate per completare la connessione tra i dispositivi.

Per consentire ai dispositivi nelle vicinanze di cercare il vostro dispositivo e di connettersi ad esso, toccate  → **Connessione rapida**, quindi trascinate il cursore **Connessione rapida** verso destra.

Nuova ricerca dei dispositivi

Se il dispositivo desiderato non compare nell'elenco, cercate il dispositivo.

Tocate  e selezionate il dispositivo dall'elenco dei dispositivi rilevati.

Disconnessione dei dispositivi

Per disattivare la funzione Quick Connect, toccate  in cima allo schermo. In alternativa, toccate .

Condivisione di contenuti

Condividete contenuti con i dispositivi connessi.

- 1 Aprite il pannello delle notifiche o il pannello delle impostazioni rapide, quindi toccate **Connessione rapida**.
- 2 Selezionate un dispositivo dall'elenco dei dispositivi rilevati.
- 3 Selezionate una categoria multimediale.
- 4 Selezionate i contenuti da condividere e toccate **Fatto**.
Il dispositivo invia i contenuti al dispositivo connesso.

Connessione a una TV

Connettete il dispositivo a una TV e controllate la TV utilizzando il dispositivo come telecomando.

Prima di utilizzare questa funzione

- Assicuratevi che la TV sia accesa.
- Assicuratevi che il dispositivo e la TV siano connessi alla stessa rete.
- Assicuratevi che la TV sia registrata nella funzione Smart Remote.

- 1 Aprite il pannello delle notifiche o il pannello delle impostazioni rapide, quindi toccate **Connessione rapida**.

- 2 Toccate **Controlla TV** dall'elenco dispositivi rilevati.
Nell'elenco compaiono solo le TV che supportano la funzione Quick Connect.
- 3 Selezionate una TV a cui connettervi.
- 4 Seguite le istruzioni visualizzate per completare la connessione tra i dispositivi.

Accesso a Group Play

Condividete i contenuti con altri dispositivi utilizzando la funzione Group Play.

Prima di utilizzare questa funzione

- Assicuratevi che tutti i dispositivi che utilizzano questa funzione siano connessi alla stessa rete.
 - Cercate e unitevi a una sessione creata o create una nuova sessione.
 - Assicuratevi che l'app Group Play sia installata su entrambi i dispositivi. Potete scaricare l'app da **Play Store**.
- 1 Aprite il pannello delle notifiche o il pannello delle impostazioni rapide, quindi toccate **Connessione rapida**.
 - 2 Toccate **Unisciti a Group Play** dall'elenco dispositivi rilevati.
Nell'elenco compaiono solo i dispositivi che supportano le sessioni Group Play.
 - 3 Selezionate una sessione Group Play a cui partecipare.
 - 4 Seguite le istruzioni visualizzate per completare la connessione tra i dispositivi.

Esplorazione dei computer

Avviate **Samsung Link** per utilizzare i contenuti salvati sui computer connessi in remoto. Per utilizzare questa funzione, effettuate l'accesso al vostro account Samsung.

Prima di utilizzare questa funzione

- Assicuratevi che tutti i dispositivi che utilizzano questa funzione siano connessi alla stessa rete.
- Assicuratevi che tutti i computer a cui si conatterà il dispositivo siano registrati con **Samsung Link**.
- Assicuratevi che l'app Samsung Link sia installata su entrambi i dispositivi. Potete scaricare l'app da **Play Store**.

- 1** Aprite il pannello delle notifiche o il pannello delle impostazioni rapide, quindi toccate **Quick Connect**.
- 2** Toccate **Esplora portatile** dall'elenco dei dispositivi rilevati.
Nell'elenco compaiono solo i computer disponibili.
- 3** Selezionate un computer a cui conattervi.
- 4** Seguite le istruzioni visualizzate per completare la connessione tra i dispositivi.

Smart Remote

Info su Smart Remote

Utilizzate questa app per effettuare la connessione a una TV e utilizzare il dispositivo come telecomando. Potete cercare e selezionare programmi TV e controllare i canali con il dispositivo.

Toccate **Smart Remote** nel menu App.

Prima di utilizzare questa app

- Assicuratevi di connettere il dispositivo ad una rete.
- Assicuratevi che la porta infrarossi del dispositivo sia rivolta verso la TV.





Connessione a una TV

- 1 Toccate **Smart Remote** nel menu App.
- 2 Toccate **Seleziona area o paese** e selezionate un paese o una regione.
- 3 Selezionate il servizio broadcast.
Compaiono i programmi TV disponibili.

Utilizzate il dispositivo come telecomando

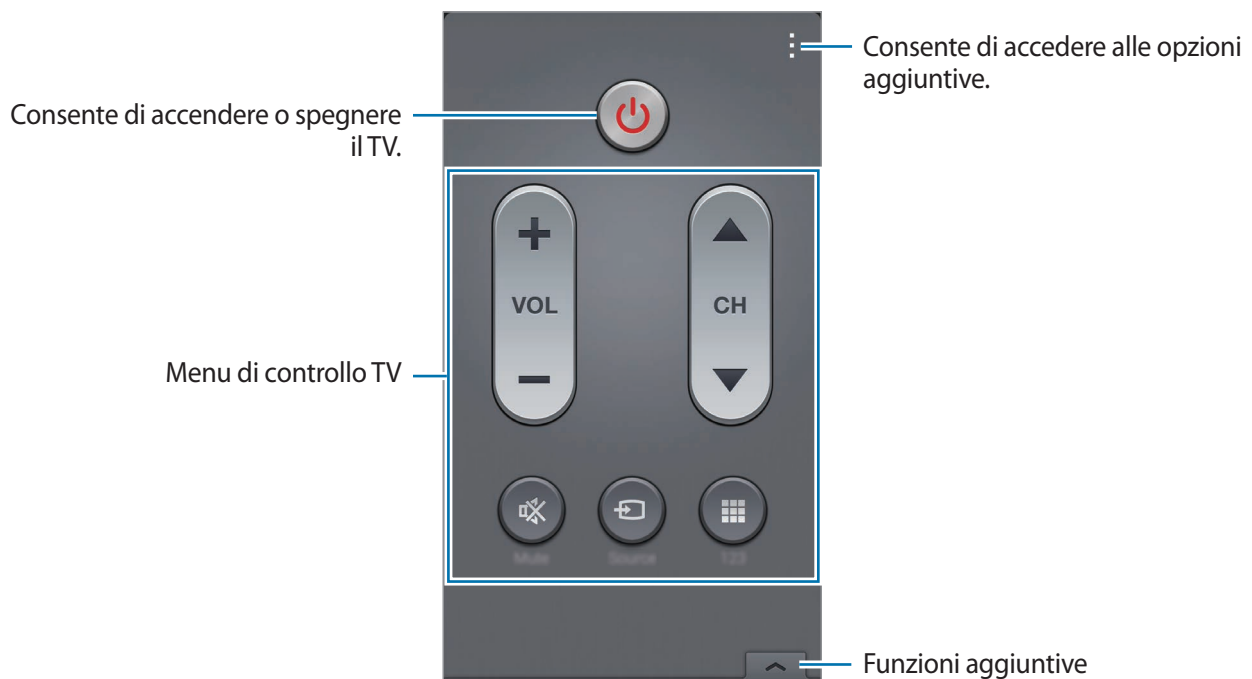

Potete accendere o spegnere la TV, esplorare i canali, oppure regolare il livello del volume sulla TV utilizzando il dispositivo come telecomando.

- 1 Sul dispositivo, toccate  → **Continua**.
- 2 Selezionate la marca di TV.
- 3 Assicuratevi che la porta infrarossi del dispositivo sia rivolta verso la TV e toccate .
Successivamente, toccate **Sì il codice funziona** se il dispositivo spegne la TV.
Se il dispositivo non spegne la TV, toccate **Invia di nuovo codice** o **No, test prossimo codice**, quindi ripetete questa azione finché la TV non riconosce il segnale.
- 4 Selezionate una sorgente canale.
- 5 Toccate **Fatto** per completare la configurazione.
Quando la configurazione è completa, sullo schermo compare il pannello telecomando.



Visione della TV utilizzando il dispositivo

Selezionate un programma TV dall'elenco dei programmi disponibili da guardare sulla TV connessa.

- 1 Toccate  → **Programmi TV, Film o Sport** e scorrete verso sinistra o destra per selezionare una categoria.
- 2 Selezionate un programma TV e toccate **Guarda**.
Il programma selezionato comparirà sulla TV connessa.
- 3 Toccate  per cambiare canale o regolare il volume.
Sullo schermo compare il pannello telecomando.

Impostazione dei promemoria sui programmi

- 1 Selezionate un programma TV da guardare.
- 2 Toccate **Promem.**, impostate una sveglia per ricordarvi dell'ora di inizio del programma TV, quindi toccate **Fatto**.
La sveglia si attiva all'ora preimpostata.

Screen Mirroring

Info su Screen Mirroring

Utilizzate questa funzione per connettere il dispositivo ad uno schermo più ampio con un dongle AllShare Cast o HomeSync, quindi condividete i vostri contenuti. Potete utilizzare questa funzione con altri dispositivi che supportano Wi-Fi Miracast.

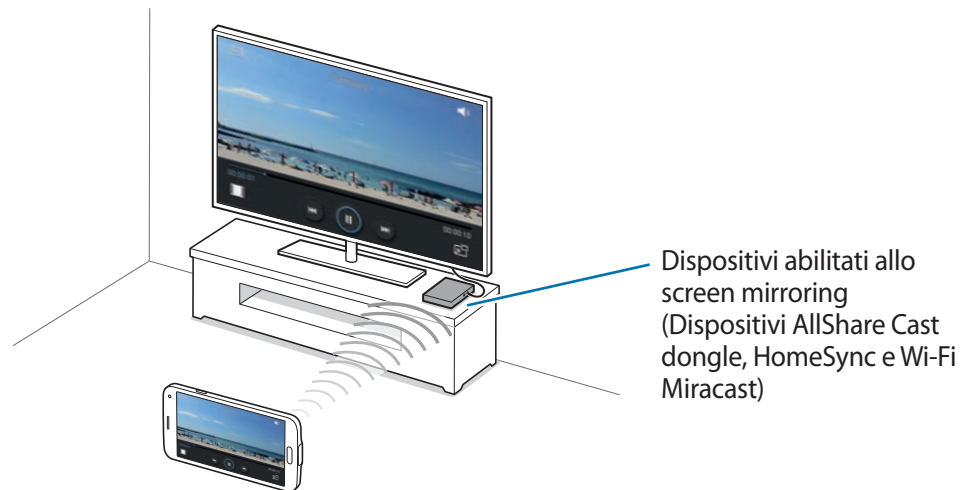

- La disponibilità di questa funzione potrebbe variare in base al Paese o al gestore telefonico.
- I dispositivi abilitati Miracast che non supportano l' HDCP 2.X (High-bandwidth Digital Content Protection) potrebbero non essere compatibili con questa funzione.
- Una volta connesso potrebbero essere necessari alcuni istanti prima dell'avvio della riproduzione, in base alla connessione di rete utilizzata.
- Per ottimizzare il consumo della batteria, disattivate questa funzione quando non la utilizzate.
- Se specificate una frequenza Wi-Fi, i dongle AllShare Cast o HomeSync potrebbero non essere identificati o connessi.
- Se riproducete video o giochi su una TV, selezionate una modalità TV adeguata per ottenere la migliore esperienza.

Prima di utilizzare questa funzione

- Assicuratevi che il dispositivo abilitato allo screen mirroring sia connesso alla TV utilizzando un cavo HDMI.
- Assicuratevi che la TV sia accesa.

Visualizzazione dei contenuti su una TV

Prima di connettere una TV al dispositivo, connettete la TV e il dispositivo abilitato allo screen mirroring. Per configurare la connessione, fate riferimento al manuale dell'utente del dispositivo. Le seguenti azioni sono un esempio della visualizzazione di contenuti su una TV connessa tramite dongle AllShare Cast.

- 1 Sulla TV, selezionate un metodo di connessione, come modalità HDMI, per connettere un dispositivo esterno.
- 2 Nel menu App, toccate **Impostazioni** → **Screen Mirroring**, quindi trascinate il cursore **Screen Mirroring** verso destra.
Vengono elencati i dispositivi rilevati.
- 3 Selezionate il dispositivo a cui connettervi.
Sullo schermo della TV compare la schermata del dispositivo.
Se connettete il dispositivo per la prima volta, tenete premuto il nome del dongle sull'elenco e inserite il PIN mostrato sullo schermo della TV.
- 4 Aprite o riproducete un file, quindi controllate lo schermo con i tasti sul dispositivo.

Interruzione della visualizzazione dei contenuti

Nel menu App, toccate **Impostazioni** → **Screen Mirroring**, quindi trascinate il cursore **Screen Mirroring** verso sinistra.

Utilizzo della funzione di stampa mobile

Connettete il dispositivo ad una stampante per stampare immagini o documenti.





Alcune stampanti potrebbero non essere compatibili con il dispositivo.

Prima di utilizzare questa funzione

- Assicuratevi che la funzione Wi-Fi o Wi-Fi Direct sia attivata sul dispositivo e sulla stampante.

Connessione ad una stampante

Nel menu App, toccate **Impostazioni** → **Stampa** → **Plugin servizio di stampa Samsung**, quindi trascinate il cursore **Plugin servizio di stampa Samsun** verso destra. Il dispositivo cerca le stampanti connesse alla stessa rete Wi-Fi del dispositivo. Selezionate una stampante da utilizzare come stampante predefinita.

Per aggiungere le stampanti manualmente, toccate  → **Aggiungi stampante** → , inserite i dettagli, quindi toccate **OK**.

Per modificare le impostazioni della stampante, toccate  → **Impostazioni**.

Contenuti di stampa

Durante la visualizzazione dei contenuti, come immagini o documenti, toccate  → **Stampa**, quindi selezionate una stampante.

Per annullare la stampa, toccate la stampante e toccate **Annulla**.

Gestione dispositivo e dati

Aggiornamento del dispositivo

Potete effettuare l'aggiornamento del dispositivo all'ultima versione software, quando disponibile.



La disponibilità di questa funzione potrebbe variare in base al Paese o al gestore telefonico.

Aggiornamento con Samsung Kies

Avviate Samsung Kies e collegate il dispositivo al computer. Samsung Kies riconoscerà automaticamente il dispositivo e ne mostrerà gli aggiornamenti in una finestra, quando disponibili. Cliccate sul tasto **Aggiorna** nella finestra per avviare l'aggiornamento. Fate riferimento alla guida Samsung Kies per i dettagli su come effettuare l'aggiornamento.



- Non spegnete il computer e non scollegate il cavo USB durante l'aggiornamento del dispositivo.
- Non collegate altri dispositivi multimediali al computer durante l'aggiornamento del dispositivo, per non interferire con il processo di aggiornamento.

Aggiornamento “over-the-air”

Potete effettuare l'aggiornamento del dispositivo all'ultima versione software con il servizio firmware over-the-air (FOTA).

Nel menu App, toccate **Impostazioni** → **Info sul dispositivo** → **Aggiornamenti software** → **Aggiorna adesso**.

Trasferimento di file tra il dispositivo e un computer

Trasferimento dei file

Trasferite i file audio, video, immagine o altri tipi di file dal dispositivo al computer o viceversa.



Se le app non possono riprodurre file in formato divx o ac3, installate delle app che li supportino.

Connessione come dispositivo multimediale

- 1 Collegate il dispositivo ad un computer tramite il cavo USB.
- 2 Aprite il pannello delle notifiche, quindi toccate **Connesso come dispositivo multimediale** → **Dispositivo multimediale (MTP)**.
Toccate **Fotocamera (PTP)** qualora il computer non supportasse Media Transfer Protocol (MTP) o non avesse un driver appropriato installato.
- 3 Trasferite i file tra il dispositivo e il computer.

Connessione con Samsung Kies

Samsung Kies è un'app per computer che gestisce contenuti multimediali e informazioni personali con i dispositivi Samsung. Scaricate l'ultima versione di Samsung Kies dal sito Web di Samsung.

- 1 Collegate il dispositivo ad un computer tramite il cavo USB.
Samsung Kies si avvierà automaticamente sul computer. Qualora non si avviasse, dovrete fare un doppio clic sull'icona Samsung Kies visualizzata sul computer.
- 2 Trasferite i file tra il dispositivo e il computer.
Per ulteriori informazioni, fate riferimento alla guida di Samsung Kies.

Backup e ripristino dei dati

Protegete le informazioni personali, dati delle app e le impostazioni sul dispositivo. Potete eseguire il backup delle informazioni sensibili su un account di backup e accedervi in seguito o reimpostare le app senza reinstallarle. Inoltre, potete utilizzare questa funzione se cambiate o ripristinate il dispositivo.

Utilizzo di un account Google

- 1 Nel menu App, toccate **Impostazioni** → **Account** → **Aggiungi account** → **Google**, quindi accedete al vostro account Google.
- 2 Toccate **Impostazioni** nel menu App.
- 3 Toccate **Backup e ripristino** e spuntate **Backup dati personali**.
Il dispositivo inizia ad eseguire il backup dei dati delle app, delle password Wi-Fi e delle altre impostazioni sul server Google.
- 4 Toccate **Account di backup** e selezionate un account da impostare come account di backup.
Per ripristinare i dati automaticamente quando reinstallate le app, spuntate **Ripristino automatico**.

Dopo aver eseguito il ripristino dei dati di fabbrica sul dispositivo, questo verrà riavviato automaticamente. Quando si apre la procedura guidata di configurazione, seguite le istruzioni visualizzate e accedete al vostro account di backup Google per ripristinare i dati di backup. Se accedete all'account di backup al termine della configurazione, il dispositivo non ripristinerà i dati di backup.

Utilizzo di un account Samsung

- 1 Nel menu App, toccate **Impostazioni** → **Account** → **Aggiungi account** → **Samsung account**, quindi accedete al vostro account Samsung.
- 2 Toccate **Impostazioni** nel menu App.
- 3 Toccate **Cloud** → **Backup**, selezionate gli elementi di cui eseguire il backup, quindi toccate **Esegui backup ora** → **Esegui backup**.

Per ripristinare i dati, toccate **Ripristino**, selezionate gli elementi da ripristinare, quindi toccate **Ripristina adesso**.

Esecuzione del ripristino dati

Eliminate tutte le impostazioni e i dati sul dispositivo. Prima di eseguire il ripristino ai valori di fabbrica, assicuratevi di eseguire il backup di tutti i dati importanti memorizzati sul dispositivo. Per i dettagli fate riferimento a 'Backup e ripristino dei dati'.

- 1 Toccate **Impostazioni** nel menu App.
- 2 Toccate **Backup e ripristino** → **Ripristina dati di fabbrica**.
- 3 Toccate **Ripristina dispositivo** → **Elimina tutto**.
Il dispositivo si riavvia automaticamente.

Impostazioni

Menu Impostazioni

Utilizzate questa app per configurare il dispositivo, impostare le opzioni relative alle app e aggiungere account.

Toccate **Impostazioni** nel menu App.

Per cercare le impostazioni inserendo parole chiave, toccate .

IMPOSTAZIONI RAPIDE

Visualizzate l'elenco delle opzioni preferite relative alle impostazioni.

Per modificare l'elenco delle opzioni preferite per le impostazioni, toccate  → **Modifica impostazioni rapide**, selezionate un'opzione di impostazione, quindi toccate **Salva**.

CONNESSIONI DI RETE

Wi-Fi

Attivate la connessione Wi-Fi per connettervi ad una rete Wi-Fi ed accedere ad internet o ad altri dispositivi di rete.

Nel menu Impostazioni, toccate **Wi-Fi**, quindi trascinate il cursore **Wi-Fi** verso destra.

Potete mantenere una connessione di rete stabile selezionando automaticamente la rete Wi-Fi o la rete mobile per utilizzare il segnale più potente. Per passare automaticamente da una rete all'altra, spuntate **Rete Intelligente**.

Per utilizzare le opzioni, toccate .

- **Scansione:** consente di cercare le reti disponibili.
- **Wi-Fi Direct:** consente di attivare Wi-Fi Direct e di connettere dei dispositivi direttamente tramite Wi-Fi per condividere file.
- **Avanzate:** consente di personalizzare le impostazioni della rete Wi-Fi.
- **Pulsante WPS:** consente la connessione a una rete Wi-Fi protetta tramite un tasto WPS.
- **Immissione PIN WPS:** consente la connessione a una rete Wi-Fi protetta tramite un PIN WPS.
- **Guida:** consente di accedere alle informazioni guida relative alla connessione Wi-Fi.

Impostazione della connessione Wi-Fi in modalità standby

Tocate  → **Avanzate** → **Wi-Fi in standby**.



Quando il touch screen è spento, il dispositivo disattiva automaticamente la connessione Wi-Fi. A questo punto, il dispositivo inizierà ad utilizzare automaticamente la connessione dati di rete mobile, se l'avrete precedentemente impostata. Questa impostazione potrebbe determinare costi aggiuntivi in caso di trasferimento dei dati. Per evitare costi aggiuntivi, impostate questa opzione su **Sempre**.

Impostazioni notifica di rete

Il dispositivo visualizza le reti Wi-Fi rilevate e mostra un'icona sulla barra di stato per notificarne la disponibilità.

Tocate  → **Avanzate** e spuntate **Notifica di rete** per attivare questa funzione.

Wi-Fi Direct

Wi-Fi Direct connette direttamente dei dispositivi tramite una rete Wi-Fi senza richiedere un punto di accesso.

Tocate  → **Wi-Fi Direct**.

Download booster

Impostate il dispositivo per scaricare file tramite rete Wi-Fi e mobile contemporaneamente.

Nel menu Impostazioni, toccate **Download booster**, quindi trascinate il cursore **Download booster** verso destra.



Il download di file tramite rete mobile potrebbe determinare costi aggiuntivi. Per evitare costi aggiuntivi, contattate il gestore telefonico.

- **Non mostrare info velocità:** consente di non visualizzare la velocità di trasferimento dei dati in una finestra pop-up quando utilizzate la modalità acceleratore download.

Bluetooth

Attivate il Bluetooth per scambiare dati a breve distanza.

Nel menu Impostazioni, toccate **Bluetooth**, quindi trascinate il cursore **Bluetooth** verso destra.

Per utilizzare altre opzioni, toccate

- **Timeout visibilità:** consente di impostare la durata di visibilità del dispositivo.
- **File ricevuti:** consente di visualizzare i file ricevuti tramite Bluetooth.
- **Rinominare il dispositivo:** consente di modificare il nome del dispositivo.
- **Guida:** consente di accedere alle informazioni guida relative al Bluetooth.

Tethering e Router Wi-Fi

Utilizzate il dispositivo come router Wi-Fi per condividere la connessione di rete mobile del dispositivo con altri dispositivi. Per i dettagli fate riferimento a 'Tethering dei dispositivi e utilizzo di router Wi-Fi'.

Nel menu Impostazioni, toccate **Tethering e Router Wi-Fi**.

- **Router Wi-Fi:** consente di utilizzare il dispositivo come router Wi-Fi per condividere la connessione di rete mobile con un computer o con altri dispositivi abilitati tramite la rete Wi-Fi. Potete utilizzare questa funzione quando la connessione di rete non è disponibile.

- **Tethering USB:** consente di utilizzare il tethering USB per condividere la connessione di rete mobile del dispositivo con un computer tramite cavo USB. Dopo averlo collegato ad un computer, potrete utilizzare il dispositivo come modem per il computer.
- **Tethering Bluetooth:** consente di utilizzare il tethering Bluetooth per condividere la connessione di rete mobile del dispositivo con un computer o altri dispositivi tramite Bluetooth.

Modalità offline

Disattiva le funzionalità di rete del dispositivo. Potrete utilizzare soltanto i servizi che non richiedono l'accesso ad una rete.

Nel menu Impostazioni, toccate **Modalità offline**.

Utilizzo dati

Monitorate il consumo dei dati di rete mobile e personalizzatene le impostazioni per la loro limitazione.

Nel menu Impostazioni, toccate **Utilizzo dati**.

- **Connessione dati:** consente di attivare la connessione dati di rete mobile.
- **Limite utilizzo dati:** consente di impostare un limite per l'utilizzo del traffico dati.
- **Periodo utilizzo dei dati:** consente di inserire una data di ripristino mensile per monitorare il consumo dei dati.

Per utilizzare altre opzioni, toccate .

- **Roaming dati:** consente di utilizzare la connessione dati in roaming.
- **Lim. dati background:** consente di disattivare la sincronizzazione dei dati attivi in background, quando utilizzate una rete mobile.
- **Sincroniz. dati auto:** consente di attivare o disattivare la sincronizzazione automatica delle app. Potete selezionare le informazioni da sincronizzare per ogni account in **Impostazioni** → **Account**.
- **Mostra uso Wi-Fi:** consente di visualizzare il consumo del traffico dati tramite la rete Wi-Fi.
- **Router Wi-Fi:** consente di selezionare hotspot Wi-Fi per evitarne l'utilizzo da parte delle app attive in background.
- **Guida:** consente di accedere alle informazioni guida relative al consumo dei dati.

Luoghi

Modificate le impostazioni relative alla vostra posizione.

Nel menu Impostazioni, toccate **Luoghi**, quindi trascinate il cursore **Luoghi** verso destra.

- **Modalità:** consente di selezionare un metodo per raccogliere i dati della vostra posizione.
- **RICHIESTE DI POSIZIONE RECENTI:** consente di visualizzare quali app richiedono le informazioni relative alla vostra posizione corrente e il relativo consumo della batteria.
- **SERVIZI PER LA POSIZIONE:** consente di visualizzare i servizi di posizione utilizzati dal dispositivo.
- **Luoghi personali:** consente di configurare i profili da utilizzare per posizioni specifiche quando usate il GPS, la rete Wi-Fi o il Bluetooth per individuare la vostra posizione corrente.

Altre reti

Personalizzate le impostazioni relative alle connessioni di rete del dispositivo.

Nel menu Impostazioni, toccate **Altre reti**.

App messaggi predefinita

Selezionate l'app predefinita da usare per la messaggistica.

Reti mobili

- **Connessione dati:** consente di attivare la connessione dati di rete mobile.
- **Roaming dati:** consente di utilizzare la connessione dati in roaming.
- **Profili:** consente di configurare i profili di connessione della rete.
- **Modalità rete:** consente di selezionare il tipo di rete da utilizzare.
- **Operatori di rete:** consente di selezionare una rete automaticamente o manualmente.

VPN

Configurate e connettetevi alle reti VPN (Virtual Private Networks).

CONNESSIONE E CONDIVISIONE

NFC

Attivate la funzione NFC per leggere o scrivere tag NFC che contengono informazioni.

Nel menu Impostazioni, toccate **NFC**, quindi trascinate il cursore **NFC** verso destra.

- **Android Beam:** consente di attivare Android Beam per inviare dati, come pagine Web e contatti, a dispositivi abilitati NFC.
- **S Beam:** consente di attivare S Beam per inviare dati, come video, immagini e documenti, a dispositivi che supportano NFC e Wi-Fi Direct.
- **Tocca e paga:** consente di impostare l'app predefinita di pagamento per i pagamenti mobili.

Dispositivi vicini

Modificate le impostazioni per condividere contenuti quando connettete il dispositivo a dispositivi nelle vicinanze.

Nel menu Applicazioni, toccate **Dispositivi vicini**, quindi trascinate il cursore **Dispositivi vicini** verso destra.

- **NOME DISPOSITIVO:** consente di visualizzare un nome server per il dispositivo.
- **Condivisione contenuti:** consente di condividere i contenuti con altri dispositivi.
- **Dispositivi consentiti:** consente di visualizzare l'elenco dei dispositivi che potranno accedere al vostro dispositivo.
- **Dispositivi non consentiti:** consente di visualizzare l'elenco dei dispositivi che non potranno accedere al vostro.
- **Destinazione download:** consente di selezionare una posizione di memoria per salvare i file multimediali.
- **Scar. da altri dispositivi:** consente di accettare gli upload da altri dispositivi.

Stampa

Configurate le impostazioni relative ai plug-in per stampanti installati sul dispositivo. Potete cercare le stampanti disponibili o aggiungerne una manualmente per stampare i file tramite Wi-Fi o servizi cloud.

Nel menu Impostazioni, toccate **Stampa**.

Screen Mirroring

Attivate la condivisione dello schermo per visualizzare i contenuti riprodotti sul vostro dispositivo con altri dispositivi.

Nel menu Impostazioni, toccate **Screen Mirroring**, quindi trascinate il cursore **Screen Mirroring** verso destra.

SUONO E DISPLAY

Suono

Modificate le impostazioni relative ai suoni del dispositivo.

Nel menu Impostazioni, toccate **Suono**.

- **Modalità audio:** consente di utilizzare la modalità suono o la modalità silenziosa.
- **Volume:** consente di regolare il livello del volume per le suonerie, la musica, i video e le notifiche.
- **Intensità vibrazione:** consente di regolare l'intensità della vibrazione alla segnalazione di una notifica.
- **Suonerie:** consente di aggiungere o di selezionare una suoneria per le chiamate in entrata.
- **Vibrazioni:** consente di aggiungere o selezionare un tipo di vibrazione.
- **Notifiche:** consente di selezionare una suoneria per gli eventi, come messaggi ricevuti e chiamate perse.
- **Vibrazione con suoneria:** consente di impostare la vibrazione del dispositivo e la riproduzione di una suoneria per le chiamate in arrivo.
- **Tono tastiera composizione:** consente di impostare il suono del dispositivo quando toccate i tasti di composizione.
- **Feedback sonoro:** consente di impostare il suono che il dispositivo riproduce quando selezionate un'app o un'opzione sul touch screen.
- **Tono blocco schermo:** consente di impostare il suono che il dispositivo riproce quando bloccate o sbloccate il touch screen.
- **Feedback al tocco:** consente di impostare la vibrazione del dispositivo quando toccate i tasti.
- **Suona al tocco:** consente di impostare il suono del dispositivo quando toccate un tasto.
- **Vibrazione al tocco:** consente di impostare la vibrazione del dispositivo quando toccate un tasto.
- **APPLICAZIONI SAMSUNG:** consente di modificare le impostazioni di notifica per ciascuna app.
- **Effetti musicali:** consente di selezionare un effetto sonoro da applicare quando regolate la musica.

Schermo

Modificate le impostazioni relative allo schermo del dispositivo.

Nel menu Impostazioni, toccate **Schermo**.

- **Luminosità:** consente di impostare la luminosità dello schermo.
- **Carattere:**
 - **Stile carattere:** consente di modificare il tipo di carattere per il testo visualizzato sullo schermo.
 - **Dimensione carattere:** consente di modificare la dimensione dei caratteri di testo.
- **Rotazione schermo:** consente di ruotare automaticamente il contenuto alla rotazione del dispositivo.
- **Standby intelligente:** consente di evitare lo spegnimento del display mentre lo state guardando.
- **Spegnimento schermo:** consente di impostare la durata della retroilluminazione dello schermo.
- **Modalità schermo:**
 - **Adatta Visualizzazione:** utilizzate questa modalità per ottimizzare il display in base alle impostazioni del display.
 - **Dinamica:** consente di aumentare l'intensità dei colori dello schermo.
 - **Standard:** consente di impostare lo schermo per un utilizzo standard.
 - **Foto professionale:** utilizzate questa modalità per rendere le tonalità dello schermo più simili ai colori reali.
 - **Cinema:** utilizzate questa modalità per rendere l'ambiente circostante scuro, come all'interno di una stanza buia.
- **Auto regolazione tono:** consente di regolare le tonalità in base al tipo di immagine.
- **Pausa schermo:** consente di avviare uno screensaver quando il dispositivo è collegato ad una docking station da scrivania oppure è in carica.

- **LED:**
 - **In carica:** consente l'accensione del led di notifica quando la batteria è in carica.
 - **Batteria scarica:** consente l'accensione del led di notifica quando la batteria è scarica.
 - **Notifiche:** consente l'accensione del led di notifica in caso di chiamate perse, messaggi o notifiche.
 - **Registrazione vocale:** consente l'accensione del led di notifica durante la registrazione dei promemoria vocali.
- **Durata illuminazione tasti:** consente di impostare la durata della retroilluminazione dei tasti.
- **Aumenta sensibilità al tocco:** consente al dispositivo di aumentare la sua sensibilità al tocco.



In base al tipo di materiale che indossate quando toccate il dispositivo, gli stessi comandi potrebbero non essere riconosciuti.

Sfondo

Modificate le impostazioni relative allo sfondo.

Nel menu Impostazioni, toccate **Sfondo**.

- **Schermata Home:** consente di selezionare un'immagine di sfondo per la schermata Home.
- **Schermata di blocco:** consente di selezionare un'immagine di sfondo per la schermata di blocco.
- **Schermata Home e di blocco:** consente di selezionare un'immagine come sfondo sia per la schermata Home che per quella di blocco.

Schermata di blocco

Consente di modificare le impostazioni relative alla schermata di blocco del dispositivo.

Nel menu Impostazioni, toccate **Schermata di blocco**.

- **Blocco schermo:** consente di attivare il blocco dello schermo. Le seguenti opzioni potrebbero variare in base alla tipologia di blocco schermo selezionato.
- **Orologio doppio:** consente di visualizzare un doppio orologio.

- **Dimensioni orologio:** consente di modificare il formato dell'orologio.
- **Mostra data:** consente di visualizzare la data insieme all'orologio.
- **Collegamento alla fotocamera:** consente di visualizzare il collegamento alla fotocamera sulla schermata di blocco.
- **Info proprietario:** consente di inserire delle informazioni personali che verranno mostrate insieme all'orologio.
- **Effetto sblocco:** consente di selezionare un effetto da visualizzare quando sbloccate lo schermo.
- **Informazioni aggiuntive:** consente di visualizzare delle informazioni sulla schermata di blocco per visualizzare il meteo, gli eventi futuri o il conteggio dei passi quando utilizzate Walking mate in S Health.
- **Testo guida:** consente di visualizzare il testo guida sulla schermata di blocco.

Multischermo

Impostate il dispositivo per l'utilizzo di Multischermo.

Nel menu Impostazioni, toccate **Multischermo**, quindi trascinate il cursore **Multischermo** verso destra.

- **Apertura in multischermo:** consente di attivare la funzione Multischermo quando si aprono i file da **Archivio** o **Video**. Inoltre, il dispositivo attiva questa funzione quando visualizzate nuovi allegati ai messaggi.

Pannello notifiche

Personalizzate gli elementi che compariranno sul pannello delle notifiche.

Nel menu Impostazioni, toccate **Pannello notifiche**.

- **Regolazione luminosità:** consente di visualizzare la barra di regolazione della luminosità sul pannello delle notifiche.
- **Applicazioni consigliate:** consente di visualizzare sul pannello delle notifiche un elenco di app consigliate in base alle vostre azioni, come il collegamento di un auricolare al dispositivo.
- **Pulsanti impostaz. rapide:** consente di riorganizzare i tasti di impostazione rapida visualizzati sul pannello delle notifiche.

Casella degli strumenti

Impostate il dispositivo per l'utilizzo gli Strumenti.

Nel menu Impostazioni, toccate **Casella degli strumenti**, quindi trascinate il cursore **Casella degli strumenti** verso destra.

- **APPLICAZIONI**: consente di visualizzare l'elenco app da visualizzare negli strumenti.
- **Modifica**: consente di selezionare le app da visualizzare negli strumenti.

Uso con una mano

Attivate questa funzione per abilitare specifiche funzioni e, quindi, utilizzare il dispositivo con una sola mano.

Nel menu Impostazioni, toccate **Uso con una mano**, quindi trascinate il cursore **Uso con una mano** verso destra.

PERSONALIZZAZIONE

Modalità facile

Impostate il dispositivo sulla modalità facile.

Nel menu Impostazioni, toccate **Modalità facile**.

- **Modalità standard**: consente di impostare il dispositivo sulla modalità standard.
- **Modalità facile**: consente di impostare il dispositivo sulla modalità facile.
- **APPLICAZIONI FACILI**: consente di selezionare le app a cui applicare layout più semplici.

Accessibilità

Potete utilizzare questa funzione per accedere alle impostazioni per migliorare l'accessibilità al dispositivo. Per i dettagli fate riferimento a 'Accessibilità'.

Nel menu Impostazioni, toccate **Accessibilità**.

Modalità di blocco

Consente di selezionare le notifiche da bloccare o di impostare le notifiche per le chiamate da specifici contatti nella modalità di blocco.

Nel menu Impostazioni, toccate **Modalità di blocco**, quindi trascinate il cursore **Modalità di blocco** verso destra.

Modalità Privata

Impostate il dispositivo per evitare l'accesso ai vostri contenuti personali da parte di altri attivando la modalità privata.

Nel menu Impostazioni, toccate **Modalità privata**, quindi trascinate il cursore **Modalità privata** verso destra.

Impronte digitali

Registrate la vostra impronta digitale per proteggere il dispositivo o accedere all'account Samsung.

Nel menu Impostazioni, toccate **Impronte digitali**.

- **Gestione impronte:** consente di registrare o eliminare le informazioni sulle impronte digitali.
- **Password alternativa:** consente di modificare la password alternativa se il dispositivo non riconosce l'impronta digitale.
- **Blocco schermo:** consente di attivare il blocco dello schermo. Le seguenti opzioni potrebbero variare in base alla tipologia di blocco schermo selezionato.
- **Verifica account Samsung:** consente di verificare l'account Samsung con le impronte digitali.
- **Paga con PayPal:** consente di verificare il vostro account PayPal e di autorizzare gli acquisti utilizzando le impronte digitali.

MOVIMENTO

Movimenti e controlli

Attivate la funzione di riconoscimento dei movimenti e modificate le impostazioni che controllano il riconoscimento dei movimenti sul dispositivo.

Nel menu Impostazioni, toccate **Movimenti e controlli**.

- **Air browse:** muovete la mano verso sinistra o destra sul sensore per esplorare immagini, pagine Web, brani o promemoria.
- **Chiamata diretta:** consente di effettuare una chiamata vocale sollevando il dispositivo e mantenendolo vicino all'orecchio mentre state visualizzando i dettagli di una chiamata, di un messaggio o di un contatto.
- **Notifica Intelligente:** consente di avvisarvi con una vibrazione in caso di chiamate perse o nuovi messaggi quando solleverete il dispositivo.
- **Muto/pausa:** consente di disattivare la suoneria per chiamate in arrivo, sveglie, musica e video utilizzando i movimenti del palmo o allontanando lo sguardo dallo schermo.
 - **Copertura schermo con mano:** consente di interrompere la riproduzione di file multimediali quando toccate lo schermo con il palmo.
 - **Capovolgimento dispositivo:** consente di disattivare la suoneria per chiamate in arrivo, sveglie e musica, posizionando il dispositivo con schermo rivolto verso il basso.
 - **Pausa intelligente:** consente di mettere in pausa la riproduzione video quando distogliete lo sguardo dallo schermo.
- **Acquisisci con trascinamento palmo:** consente di acquisire un'immagine della schermata corrente quando passate con il lato della mano, verso sinistra o destra, sul touch screen.

Air view

Visualizzate l'anteprima dei contenuti o le informazioni in una finestra pop-up indicando un elemento con il dito.

Nel menu Impostazioni, toccate **Air view**, quindi trascinate il cursore **Air view** verso destra.

ACCOUNT E BACKUP

Account

Aggiungete account e-mail o SNS.

Nel menu Impostazioni, toccate **Account**.

Cloud

Modificate le impostazioni per sincronizzare dati o file con l'account Samsung o con la memoria cloud Dropbox.

Nel menu Impostazioni, toccate **Cloud**.

Backup e ripristino

Modificate le impostazioni di gestione dei dati.

Nel menu Impostazioni, toccate **Backup e ripristino**.

- **Backup dati personali:** consente di effettuare il backup delle impostazioni e dei dati delle app sul server Google.
- **Account di backup:** consente di configurare o modificare l'account Google di backup.
- **Ripristino automatico:** consente il ripristino delle impostazioni e dei dati delle app al momento della loro reinstallazione sul dispositivo.
- **Ripristina dati di fabbrica:** consente di ripristinare il dispositivo alle impostazioni di fabbrica e di cancellare tutti i vostri dati.

SISTEMA

Lingua e inserimento

Modificate le impostazioni relative alla lingua e all'inserimento del testo. La disponibilità di alcune opzioni potrebbe variare in base alla lingua selezionata.

Nel menu Impostazioni, toccate **Lingua e inserimento**.

English(UK)

Selezionate una lingua per tutti i menu e le app.

Predefinito

Selezionate un tipo di tastiera predefinito per l'inserimento del testo.

Tastiera Samsung

Per modificare le impostazioni della tastiera Samsung, toccate .



Le opzioni disponibili potrebbero variare in base al Paese o al gestore telefonico.

- **Inglese (UK):** consente di selezionare un layout di tastiera predefinito.
- **Seleziona lingue di inserimento:** consente di selezionare le lingue per l'inserimento del testo.
- **Previsione testo:** consente di attivare la modalità di previsione del testo, che vi suggerirà le parole durante l'inserimento. Le impostazioni di previsione sono personalizzabili.
- **Sostituzione automatica:** consente di impostare la correzione delle parole errate o incomplete tramite il tocco della barra dello spazio o il segno di punteggiatura.
- **Collegamenti personali:** consente di impostare una serie di collegamento a un testo utilizzato di frequente. Potete tenere premuto il tasto di un numero per inserire il testo predefinito.
- **Maiuscole auto:** consente di impostare il dispositivo per l'inserimento automatico della prima lettera maiuscola dopo un punto, un punto interrogativo o esclamativo.
- **Interlinea automatica:** consente di inserire automaticamente uno spazio tra le parole.
- **Punteggiatura automatica:** consente di inserire un punto dopo che avrete toccato due volte la barra dello spazio.

- **Scorrimento tastiera:**
 - **Nessuno:** consente di disattivare la funzione di scorrimento della tastiera.
 - **Inserimento continuo:** consente di inserire il testo scorrendo sulla tastiera.
 - **Controllo cursore:** consente di attivare la navigazione smart sulla tastiera per muovere il cursore facendo scorrere la tastiera.
 - **Inserimento con colpo leggero:** consente di abilitare o disabilitare la tastiera per inserire numeri o simboli quando tenete premuto un tasto e successivamente fate scorrere il dito verso l'alto.
- **Suono:** consente di impostare il suono che il dispositivo riprodurrà al tocco di un tasto.
- **Vibrazione:** consente di impostare la vibrazione del dispositivo quando viene toccato un tasto.
- **Anteprima carattere:** consente di visualizzare un'anteprima ingrandita del carattere selezionato.
- **Tempo pressione tasto:** consente di impostare l'intervallo di riconoscimento alla pressione del touch screen.
- **Ripristino impostazioni:** consente di ripristinare le impostazioni predefinite della tastiera Samsung.

Google Digitazione vocale

Per modificare le impostazioni per l'inserimento vocale, toccate .

- **Blocca parole offensive:** consente di impedire il riconoscimento di parole offensive durante l'inserimento vocale.
- **Riconoscimento vocale offline:** consente di scaricare e installare i dati relativi alla lingua per l'inserimento vocale offline.

Ricerca vocale

- **Lingua:** consente di selezionare una lingua per il riconoscimento vocale.
- **Output vocale:** consente di fornire un feedback vocale per avvisarvi dell'azione corrente.
- **Blocca parole offensive:** consente di nascondere le parole offensive dai risultati della ricerca vocale.
- **Rilevamento parole chiave:** consente di avviare il riconoscimento vocale quando pronunciate il comando di riattivazione mentre utilizzate l'app di ricerca.
- **Riconoscimento vocale offline:** consente di scaricare e installare i dati relativi alla lingua per l'inserimento vocale offline.
- **Auricolari Bluetooth:** consente di eseguire una ricerca vocale tramite auricolare Bluetooth, quando ne è connesso uno al dispositivo.

Opzioni Da testo a voce

- **MOTORE TTS PREFERITO:** consente di selezionare un motore per la sintesi vocale. Per modificare le impostazioni per i motori di sintesi vocale, toccate .
- **Velocità riproduzione:** consente di selezionare una velocità per la funzione Da testo a voce.
- **Ascolta un esempio:** consente di ascoltare un esempio di testo.
- **Stato lingua predefinita:** consente di visualizzare lo stato della lingua predefinita per la funzione Da testo a voce.

Lettura notifica

Impostate il dispositivo per l'ascolto delle notifiche quando ci sono chiamate in arrivo, messaggi o eventi.

Velocità puntatore

Regolate la velocità del puntatore del mouse o del trackpad collegato al dispositivo.

Data e ora

Accedete e modificate le seguenti impostazioni per visualizzare le informazioni di ora e data sul dispositivo.

Nel menu Impostazioni, toccate **Data e ora**.



Se la batteria fosse completamente scarica o venisse rimossa dal dispositivo, la data e l'ora potrebbero essere azzerate.

- **Data e ora automatiche:** consente di aggiornare automaticamente la data e l'ora quando vi spostate tra i fusi.
- **Imposta data:** consente di impostare manualmente la data.
- **Imposta ora:** consente di impostare manualmente l'ora corrente.
- **Fuso orario automatico:** consente di ricevere le informazioni sul fuso orario dalla rete quando passate da un fuso all'altro.
- **Seleziona fuso orario:** consente di impostare il fuso orario locale.
- **Utilizza formato a 24 ore:** consente di visualizzare l'ora nel formato 24 ore.
- **Seleziona formato data:** consente di selezionare un formato per la data.

Comunicazioni di emergenza

Attivate la modalità emergenza e impostate i contatti e i messaggi di emergenza. Per i dettagli fate riferimento a 'Modalità Emergenza'.

Nel menu Impostazioni, toccate **Comunicazioni di emergenza**.

- **Modalità emergenza:** consente di attivare la modalità di emergenza e di ridurre il consumo della batteria utilizzando funzioni base, come le chiamate.
- **Geo News:** consente di impostare il dispositivo per la ricezione di avvisi relativi a previsioni di calamità naturali.
- **Invia messaggi di aiuto:** consente di inviare i messaggi di emergenza premendo il tasto Home per tre volte.
 - **Invia immagini:** consente di inviare, con il messaggio di emergenza, foto scattate con la fotocamera anteriore e quella posteriore.
 - **Invia registrazione audio:** consente di registrare un file audio e di inviarlo ai destinatari insieme al messaggio.
- **Gestisci contatti principali:** consente di selezionare o di modificare i destinatari dei messaggi di emergenza.

Accessori

Impostate il dispositivo per utilizzarlo con un accessorio.

Nel menu Impostazioni, toccate **Accessori**.

- **Uscita audio:** consente di selezionare un formato per l'uscita audio da utilizzare quando il dispositivo verrà connesso a dispositivi HDMI. Alcuni dispositivi potrebbero non supportare l'impostazione audio surround.

Batteria

Consente di visualizzare le informazioni relative alla batteria del dispositivo.

Nel menu Impostazioni, toccate **Batteria**.

- **Visualizza % batteria:** consente di visualizzare la percentuale di batteria rimanente.

Risparmio energetico

- **Risparmio energetico:** consente di attivare la modalità risparmio energetico e di modificare le impostazioni per detta modalità.
 - **Limita prestazioni:** consente di limitare l'uso delle risorse, come riduzione della luminosità del display o la disattivazione della vibrazione al tocco dei tasti.
 - **Blocca dati in background:** consente di evitare l'uso della connessione di rete mobile da parte delle applicazioni in esecuzione in background.
 - **Modalità scala di grigi:** consente di visualizzare tutti i colori in toni di grigio.
- **Modalità di ultrarisparmio energetico:** consente di aumentare la durata dello standby e di ridurre il consumo della batteria visualizzando un layout più semplice e consentendo un accesso limitato alle app.

Memoria

Consente di visualizzare le informazioni relative alla memoria del dispositivo o alla scheda di memoria, oppure di formattare la scheda di memoria stessa.

Nel menu Impostazioni, toccate **Memoria**.



La formattazione di una scheda di memoria cancellerà in modo permanente tutti i dati dalla scheda.



La capacità realmente disponibile della memoria interna è inferiore alla capacità specificata perché il sistema operativo e le app predefinite occupano parte della memoria. La capacità disponibile potrebbe variare se effettuate l'aggiornamento del dispositivo.

Sicurezza

Consente di modificare le impostazioni per la sicurezza del dispositivo e della scheda SIM o USIM.

Nel menu Impostazioni, toccate **Sicurezza**.

- **Crittografia dispositivo:** consente di impostare una password per criptare i dati salvati sul dispositivo. Dovrete inserire la password ad ogni accensione del dispositivo.



Prima di attivare questa impostazione, accertatevi che la batteria sia carica perché il criptaggio dei dati potrebbe durare più di un'ora.

- **Crittografa scheda SD esterna:** consente di impostare la crittografia dei file di una scheda di memoria.



Qualora ripristinate il dispositivo ai valori predefiniti di fabbrica con questa impostazione attiva, il dispositivo potrebbe non leggere i file criptati. Disattivate questa impostazione prima di ripristinare il dispositivo.

- **Controlli remoti:** consente di controllare il dispositivo smarrito o rubato in remoto, tramite internet. Per utilizzare questa funzione, dovrete effettuare l'accesso sul vostro account Samsung.
 - **REGISTRAZIONE ACCOUNT:** consente di aggiungere o visualizzare l'account Samsung.
 - **Usa reti senza fili:** consente di impostare la raccolta dei dati di posizione o di stabilire la posizione del dispositivo smarrito o rubato, tramite rete Wi-Fi o mobile.
- **Avviso di cambio SIM:** consente di attivare o disattivare la funzione Find my mobile, che vi aiuta a trovare il dispositivo in caso di smarrimento o furto.



La funzione "Avviso di cambio SIM" è stata concepita per permettere al proprietario/utente del dispositivo, in caso di furto o smarrimento, di ottenere il numero telefonico di colui che inserisce nel dispositivo rubato o smarrito una nuova scheda SIM, e ciò al fine e nell'ambito della tutela dei legittimi interessi di chi avesse subito il furto del dispositivo o l'avesse smarrito. La funzione "Avviso di cambio SIM" non è operativa automaticamente; la sua attivazione è a discrezione dell'utilizzatore del dispositivo. Quando viene attivata la funzione "Avviso di cambio SIM", nel caso in cui venisse inserita una scheda SIM diversa da quella del primo o (in caso di uno o più trasferimenti dell'apparecchio) dell'ultimo legittimo utilizzatore ("l'utente"), il dispositivo invierà automaticamente un SMS ai numeri telefonici dei destinatari indicati all'atto dell'attivazione della funzione "Avviso di cambio SIM", contenente il messaggio di individuazione predefinito ed il numero telefonico di colui che sta tentando di utilizzare il cellulare con un'altra scheda SIM. Dato lo specifico scopo per il quale la funzione "Avviso di cambio SIM" è stata concepita, si raccomanda l'uso di questa funzione nei limiti e per il periodo di tempo in cui questa risulti strettamente necessaria a perseguire il predetto scopo. Ogni uso del numero telefonico altrui, diverso dal predetto scopo, potrebbe essere fonte di responsabilità da parte dell'utente. È pertanto responsabilità dell'utente assicurarsi che la funzione "Avviso di cambio SIM" sia disattivata prima che il dispositivo venga legittimamente utilizzato da altre persone per loro uso personale. Nel caso in cui la funzione non venisse disattivata, l'utente potrebbe essere ritenuto responsabile per qualsiasi danno causato dall'invio, via SMS, del dato personale sopraindicato, compresi - a mero titolo esemplificativo e non esaustivo - i costi sostenuti da terzi (quali gli operatori di rete) per effetto della trasmissione del predetto dato personale via SMS. Per ulteriori dettagli, fate riferimento alla descrizione della funzione "Avviso di cambio SIM" sul manuale ed, in particolare, alle istruzioni di attivazione e disattivazione della funzione stessa.

- **Vai al sito:** consente di accedere al sito Web Find my mobile (findmymobile.samsung.com). Potete seguire e controllare il dispositivo smarrito o rubato sul sito Web Find my mobile.

- **Blocco riattivazione:** consente di impostare la richiesta da parte del dispositivo del vostro account Samsung dopo aver ripristinato il dispositivo per evitare che il dispositivo venga riattivato da altri.
- **Configura PIN della SIM:**
 - **Blocca scheda SIM:** consente di attivare o disattivare il blocco PIN in modo che venga richiesto il PIN prima di poter utilizzare il dispositivo.
 - **Modifica PIN della SIM:** consente di modificare il PIN utilizzato per accedere ai dati della SIM o della USIM.
- **Rendi visibili le password:** consente di visualizzare le password al momento dell'inserimento.
- **Amministratori dispositivo:** consente di visualizzare gli amministratori associati al dispositivo. Potete consentire agli amministratori del dispositivo di applicare nuove regole al dispositivo.
- **Sorgenti sconosciute:** consente di scaricare le app da qualsiasi sorgente. Se non selezionerete questa opzione, potrete scaricare app solo da **Play Store**.
- **Verifica applicazioni:** consente di verificare, tramite Google, eventuali comportamenti dannosi delle app, prima di installarle.
- **Aggiornam. criteri protezione:** consente di verificare e scaricare gli aggiornamenti di sicurezza.
- **Invia report sulla protezione:** consente di inviare automaticamente a Samsung i rapporti di sicurezza aggiornati.
- **Tipo di memoria:** consente di impostare un tipo di memoria per i file delle credenziali.
- **Credenziali attendibili:** consente di utilizzare certificati e credenziali per garantire un utilizzo sicuro delle varie app.
- **Installa da memoria dispositivo:** consente di installare i certificati criptati memorizzati sulla memoria USB.
- **Cancella credenziali:** consente di cancellare le credenziali dal dispositivo e di ripristinare la password.

Info sul dispositivo

Accedete alle informazioni del dispositivo, cambiate il nome del dispositivo o aggiornate il software del dispositivo.

Nel menu Impostazioni, toccate **Info sul dispositivo**.

APPLICAZIONI

Gestione applicazioni

Visualizzate e gestite le app installate sul dispositivo.

Nel menu Impostazioni, toccate **Gestione applicazioni**.

Applicazioni predefinite

Selezionate un'impostazione predefinita per l'utilizzo delle app.

Nel menu Impostazioni, toccate **Applicazioni predefinite**.

- **Home:** consente di selezionare una modalità schermata Home predefinita.
- **Messaggi:** consente di selezionare un'app predefinita da usare per la messaggistica.

Chiamata

Personalizzate le impostazioni relative alle funzioni di chiamata.

Nel menu Impostazioni, toccate **Chiamata**.

- **Rifiuto chiamata:** consente di rifiutare automaticamente le chiamate provenienti da numeri specificati. Aggiungete numeri di telefono all'elenco rifiutati.
- **Come rispondere e terminare le chiamate:**
 - **Pressione del tasto Home:** consente di rispondere a una chiamata quando premete il tasto Home.
 - **Controllo vocale:** consente di rispondere o rifiutare una chiamata con i comandi vocali.
 - **Passaggio della mano sul dispositivo:** quando ricevete una chiamata, muovete la mano verso sinistra, quindi verso destra sul sensore per rispondere alla chiamata.
 - **Pressione del tasto di accensione:** consente di rispondere a una chiamata quando premete il tasto Accensione o spegnimento.
- **Visualizza info chiamante:** consente di visualizzare l'attività recente sui social network del chiamante quando ricevete una chiamata.
- **Avvisi in chiamata:**
 - **Vibra alla risposta:** consente al dispositivo di vibrare quando l'interlocutore risponde ad una chiamata.
 - **Vibrazione fine chiamata:** consente al dispositivo di vibrare quando l'interlocutore termina una chiamata.

- **Tono connessione chiamata:** consente di attivare o disattivare il tono di connessione della chiamata.
- **Conta minuti:** consente di attivare o disattivare il tono contaminuti.
- **Tono fine chiamata:** consente di attivare o disattivare il tono di disconnessione della chiamata.
- **Notifica durante chiamate:** consente al dispositivo di avvisarvi di nuovi eventi durante una chiamata.
- **Accessori chiamata:**
 - **Risposta automatica:** consente di impostare la risposta automatica a una chiamata dopo un lasso di tempo specifico (disponibile solo con auricolare connesso).
 - **Timer risposta automatica:** consente di impostare la durata di attesa prima della risposta alle chiamate.
 - **Condiz. chiam. in uscita:** consente di effettuare chiamate utilizzando l'auricolare Bluetooth, anche quando il dispositivo è bloccato.
 - **Tipo chiamata in uscita:** consente di selezionare il tipo di chiamate da effettuare quando utilizzate l'auricolare Bluetooth.
- **Impostazioni aggiuntive:**
 - **Numero in uscita:** consente di mostrare il vostro ID chiamante agli interlocutori nelle chiamate in uscita.
 - **Trasferimento chiamate:** consente di trasferire le chiamate in arrivo su un altro numero.
 - **Codice area automatico:** consente di inserire automaticamente un prefisso (prefisso o prefisso internazionale) prima di un numero di telefono.
 - **Blocco chiamate:** consente di bloccare le chiamate in entrata e in uscita.
 - **Avviso di chiamata:** consente di ricevere avvisi di chiamata durante una chiamata.
 - **Ricomposizione automatica:** consente di attivare la ricomposizione automatica per le chiamate non connesse o interrotte.
 - **Numeri a selezione fissa:** consente di attivare o disattivare la modalità FDN per impedire le chiamate dai numeri dell'elenco FDN. Inserite il PIN2 fornito con la scheda SIM o USIM.
- **Suonerie e toni tastiera:**
 - **Suonerie:** consente di aggiungere o di selezionare una suoneria per le chiamate in entrata.
 - **Vibrazioni:** consente di aggiungere o selezionare un tipo di vibrazione.
 - **Vibrazione con suoneria:** consente di impostare la vibrazione del dispositivo e la riproduzione di una suoneria per le chiamate in arrivo.
 - **Tono tastiera composizione:** consente di impostare il suono al tocco dei tasti di composizione.

- **Personalizza audio chiamata:** consente di selezionare un tipo di suono per le chiamate eseguite tramite l'auricolare.
- **Riduzione dei disturbi:** consente di eliminare i disturbi di sottofondo in modo tale che l'interlocutore possa udirvi più chiaramente.
- **Immagine videochiamata:** consente di selezionare un'immagine da mostrare all'interlocutore.
- **Servizio segreteria telefonica:** consente di selezionare o di impostare il fornitore della segreteria telefonica.
- **Imposta segreteria telefonica:** consente di inserire il numero per accedere alla segreteria telefonica. Richiedete questo numero al vostro gestore telefonico.
- **Suono:** consente di selezionare una suoneria per i nuovi messaggi in segreteria.
- **Vibrazione:** consente al dispositivo di vibrare quando ricevete nuovi messaggi in segreteria telefonica.
- **Account:** consente di accettare chiamate IP e di configurare gli account per i servizi di chiamata IP.
- **Utilizza chiamate via Internet:** consente di scegliere se utilizzare i servizi di chiamata IP per tutte le chiamate o solo per le chiamate IP.

Rubrica

Modificate le impostazioni per l'utilizzo della Rubrica.

Nel menu Impostazioni, toccate **Rubrica**.

- **Importa/Esporta:** consente di importare e di esportare i contatti.
- **Contatti da visualizzare:** consente di visualizzare quali contatti visualizzare.
- **Chiama/Mess. trascinando:** consente di effettuare una chiamata o di inviare un messaggio quando scorrete con la mano verso sinistra o destra sullo schermo durante la visualizzazione di un contatto.
- **Solo contatti telefonici:** consente di visualizzare i contatti che hanno in elenco solo il numero di telefono.
- **Ordina per:** consente di selezionare un'opzione per ordinare i contatti.
- **Ordine visualizzazione:** consente di selezionare un'opzione per visualizzare i nomi dei contatti.
- **Invia informazioni di contatto:** consente di selezionare un metodo per condividere i contatti.
- **Account:** consente di aggiungere o modificare l'account con cui sincronizzare i contatti.

E-mail

Modificate le seguenti impostazioni per la gestione e l'invio di e-mail.

Nel menu Impostazioni, toccate **E-mail**.

- **Gestisci account:** consente di gestire gli account e-mail esistenti o di aggiungere nuovi account.
- **Display:** consente di modificare le impostazioni per la visualizzazione delle e-mail.
- **Visualizzazione predefinita:** consente di aprire una schermata specifica dopo aver eliminato le e-mail.
- **Impostazioni mittente prioritario:** consente di modificare le impostazioni per i mittenti prioritari.
- **Indirizzi spam:** consente di aggiungere gli indirizzi e-mail da bloccare.
- **Rinvia invio e-mail:** consente di impostare quanto tempo il dispositivo attende prima di inviare le e-mail dopo aver toccate il tasto di invio.

Galleria

Modificate le impostazioni per l'utilizzo della **Galleria**.

Nel menu Impostazioni, toccate **Galleria**.

- **Sincronizza solo con Wi-Fi:** consente di impostare la sincronizzazione dei contenuti solo quando è attiva la connessione Wi-Fi.
- **Filtra per:** consente di selezionare le categorie per ordinare le immagini. Quando scattate una foto, questa viene ordinata automaticamente in una categoria in base alle categorie impostate.
- **Info immagine:** consente di visualizzare i tag contestuali.
- **Tag volti:** consente di applicare dei tag ai volti presenti nell'immagine.

Internet

Modificate le impostazioni per l'utilizzo di Internet.

Nel menu Impostazioni, toccate **Internet**.

- **Account:** consente di accedere a un account Samsung.
- **Imposta pagina iniziale:** consente di impostare la homepage predefinita.
- **Riempimento automatico moduli:** consente di impostare l'inserimento automatico delle informazioni utente, come nomi o numeri di telefono quando riempiate moduli su pagine Web.
- **Privacy:** consente di gestire i dati personali quando visitate le pagine Web.
- **Schermata e testo:** consente di modificare le impostazioni, regolare la dimensione del carattere ed altro quando visualizzate le pagine Web.
- **Impostazioni contenuto:** consente di modificare le impostazioni per gestire i cookie delle pagine visitate o di impostare se visualizzare o meno le finestre pop-up ed altro.
- **Gestione larghezza di banda:** consente di modificare le impostazioni di banda.

Messaggi

Modificate le seguenti impostazioni per l'uso dei messaggi.

Nel menu Impostazioni, toccate **Messaggi**.

- **App messaggi predefinita:** consente di selezionare l'app predefinita da usare per la messaggistica.
- **Schermo:** consente di modificare le impostazioni per la finestra della messaggistica, come dimensione carattere, colore di sfondo ed altro.
- **Risposte rapide:** consente di aggiungere o di modificare il modello del messaggio.
- **SMS:** consente di modificare le impostazioni per gli SMS.
- **MMS:** consente di modificare le impostazioni per gli MMS.
- **Elimina messaggi precedenti:** consente di eliminare i vecchi messaggi.
- **Mittenti prioritari:** consente di visualizzare l'elenco dei mittenti prioritari.
- **Messaggi push:** consente di impostare un intervallo per le notifiche pop-up che vi informano di nuovi messaggi.
- **Cell Broadcast:** consente di ricevere messaggi provenienti dalle celle.
- **Notifiche:** consente di avvisarvi di nuovi messaggi.
- **Firma:** consente di visualizzare la firma sul messaggio.
- **Filtro spam:** consente di bloccare i messaggi da numeri specifici o che contengono determinate parole.
- **Ritarda invio messaggio:** consente di impostare quanto tempo il dispositivo attende prima di inviare i messaggi dopo aver toccato il tasto di invio.
- **Modalità provvisoria:**
 - **Consenti i collegamenti:** consente di aprire il link su un messaggio quando toccate il link.
 - **Avviso possibile minaccia:** consente di impostare il dispositivo per avvisarvi quando installate delle app che supportano la funzione di messaggistica anti-fishing.

Calendario

Modificate le impostazioni per l'utilizzo del **Calendario**.

Nel menu Impostazioni, toccate **Calendario**.

- **Primo giorno della settimana:** consente di selezionare il primo giorno di una settimana.
- **Blocca fuso orario:** consente di lasciare invariata l'impostazione del fuso orario quando vi spostate tra i fusi.
- **Seleziona fuso orario:** consente di selezionare il fuso orario.
- **Mostra numeri settimana:** consente di visualizzare il numero delle settimane in un anno.
- **Nascondi eventi declinati:** consente di nascondere gli eventi scaduti.
- **Nascondi attività completate:** consente di nascondere le attività completate.
- **Meteo:** consente di visualizzare le previsioni meteo.
- **Seleziona tipo di avviso:** consente di selezionare le impostazioni di notifica per gli eventi.
- **Suono di notifica:** consente di selezionare una suoneria per gli eventi o le attività.
- **Vibrazione:** consente di impostare la vibrazione del dispositivo per avvisarvi di eventi o attività.
- **Risposte rapide:** consente di creare dei modelli per inviare messaggi ai partecipanti all'evento.

S Voice

Modificate le impostazioni relative riconoscimento vocale.

- **Lingua:** consente di selezionare una lingua per il riconoscimento vocale.
- **Nascondi parole offensive:** consente di nascondere le parole offensive dai risultati della ricerca vocale.
- **Informazioni:** consente di visualizzare le informazioni sulla versione software installata.
- **Apri con il tasto Home:** consente di avviare **S Voice** toccando due volte il tasto Home.
- **Attivazione vocale:** consente di avviare il riconoscimento vocale pronunciando un comando di riattivazione quando utilizzate **S Voice**.
- **Attivazione autom. vivavoce:** consente di impostare l'attivazione automatica del vivavoce quando effettuate una chiamata con **S Voice**.
- **Mostra corpo del messaggio:** consente di impostare la visualizzazione del testo di un nuovo messaggio.

- **Visualizza eventi persi:** consente di controllare chiamate perse, messaggi o eventi quando è in esecuzione **S Voice**, premendo il tasto dell'auricolare.
- **Briefing personale:** consente di visualizzare gli eventi salvati in **Calendario** mentre utilizzate **S Voice**.
- **Indirizzo di casa:** consente di inserire il vostro indirizzo di casa per utilizzare le informazioni di posizione con la funzione comandi vocali.
- **Accedi a Facebook:** consente di inserire le informazioni dell'account Facebook per utilizzare Facebook con **S Voice**.
- **Accedi a Twitter:** consente di inserire le informazioni dell'account Twitter per utilizzarlo con **S Voice**.

Impostazioni Google

Utilizzate questa app per configurare le impostazioni relative ad alcune funzioni offerte da Google.

Toccate **Impostazioni Google** nel menu App.

Accessibilità

Accessibilità

I menu di accessibilità sono delle funzioni speciali per coloro che hanno disabilità fisiche, come persone con problemi di vista o di udito. Potete utilizzare le seguenti funzioni:

- Utilizzo di TalkBack per ascoltare i feedback vocali
- Modifica della dimensione dei caratteri
- Ingrandimento della schermata
- Impostazione dei promemoria per le notifiche
- Inversione dei colori del display
- Regolazione del colore
- Disattivazione di tutti i suoni
- Impostazione delle notifiche tramite flash
- Regolazione del bilanciamento del suono
- Utilizzo dell'audio mono
- Personalizzazione delle impostazioni dei sottotitoli
- Utilizzo del feedback tattile automatico
- Utilizzo del rilevatore di suoni per il pianto dei bambini
- Utilizzo del collegamento assistivo
- Attivazione dello schermo con Air gesture
- Utilizzo di Scorrimento Intelligente
- Impostazione delle opzioni di Tempo pressione tasto
- Utilizzo della modalità Controllo interazione
- Risposta e fine chiamata
- Utilizzo della modalità tocco singolo
- Configurazione delle impostazioni di accessibilità

Per utilizzare i menu di accessibilità, nel menu App, toccate **Impostazioni** → **Accessibilità**.

Accesso ai menu di accessibilità

Potete accedere ai seguenti menu di accessibilità premendo rapidamente il tasto Home per tre volte.

- Accessibilità
- TalkBack
- Colori negativi
- Controllo interazione

Nel menu App, toccate **Impostazioni** → **Accessibilità** → **Accesso diretto**, quindi trascinate il cursore **Accesso diretto** verso destra. Successivamente, selezionate i menu di accessibilità per visualizzarli come collegamenti.

Se selezionate più di un menu, il dispositivo visualizza una finestra pop-up che vi chiede quali menu utilizzare ogni qualvolta premete rapidamente il tasto Home tre volte. Per visualizzare il Controllo interazione sui menu di accessibilità, attivate la funzione. Nel menu App, toccate **Impostazioni** → **Accessibilità** → **Manualità e interazione** → **Controllo interazioni**, quindi trascinate il cursore **Controllo interazioni** verso destra.

Utilizzo di TalkBack per ascoltare i feedback vocali

Attivazione e disattivazione di TalkBack

Quando attivate TalkBack, il dispositivo legge ad alta voce il testo sullo schermo o le funzioni selezionate. Questa funzione è utile se non riuscite a vedere o avete difficoltà nel vedere lo schermo.

- 1 Nel menu App, toccate **Impostazioni** → **Accessibilità** → **Vista** → **TalkBack**.
- 2 Trascinate il cursore **TalkBack** verso destra.
Per disattivare TalkBack, trascinate il cursore **TalkBack** verso sinistra.
- 3 Toccate **OK**.

Quando attivate TalkBack, il dispositivo fornisce un feedback vocale e legge ad alta voce le funzioni selezionate. Inoltre, il dispositivo fornisce un feedback vocale quando lo schermo si spegne, quando avete nuove notifiche ed altro.

Quando attivate **Esplora al tocco** utilizzando TalkBack, il dispositivo legge ad alta voce gli elementi selezionati. Per prima cosa, il dispositivo legge ad alta voce gli elementi sullo schermo quando li toccate. Successivamente, il dispositivo esegue la funzione o apre l'applicazione se toccate rapidamente due volte un punto qualsiasi sullo schermo. Attivate **Esplora al tocco** per controllare il dispositivo utilizzando i gesti delle dita.

Per attivare la funzione, nel menu App, toccate **Impostazioni** → **Accessibilità** → **Vista** → **TalkBack** → **Impostazioni**, quindi spuntate **Esplora al tocco**.

Attivazione o disattivazione di TalkBack tramite il tasto Home

Potete attivare o disattivare TalkBack premendo rapidamente il tasto Home per tre volte.

Nel menu App, toccate **Impostazioni** → **Accessibilità** → **Accesso diretto**, trascinate il cursore **Accesso diretto** verso destra, quindi spuntate **TalkBack**.

Se selezionate più di un menu, il dispositivo visualizza una finestra pop-up che vi chiede quali menu utilizzare ogni qualvolta premete rapidamente il tasto Home tre volte.



Alcune funzioni non sono disponibili mentre utilizzate TalkBack.

Controllo dello schermo con i gesti delle dita

Quando utilizzate TalkBack, è possibile eseguire le seguenti azioni con le dita per il controllo dello schermo: Se **Esplora al tocco** è disattivato, non è possibile controllare il dispositivo utilizzando i gesti delle dita.

Per attivare **Esplora al tocco**, nel menu App, toccate **Impostazioni** → **Accessibilità** → **Vista** → **TalkBack** → **Impostazioni**, quindi spuntate **Esplora al tocco**.

- Esplorazione della schermata: posizionate un dito sullo schermo e spostate il dito per esplorare la schermata. Il dispositivo leggerà ad alta voce gli elementi su cui si trova il dito. Tenete il dito su un elemento e rilasciatelo per evidenziarlo.
- Evidenziazione di elementi: toccate un elemento per evidenziarlo. In alternativa, rilasciate il dito da un elemento mentre esplorare un menu muovendo il dito.
- Selezione dell'elemento evidenziato: quando viene evidenziato un elemento, rilasciate il dito dall'elemento e toccate rapidamente due volte un punto qualsiasi sullo schermo.
- Spostamento della selezione all'elemento precedente: scorrete rapidamente sullo schermo verso l'alto o verso sinistra con un dito.
- Spostamento della selezione all'elemento successivo: scorrete rapidamente sullo schermo verso il basso o verso destra con un dito.
- Scorrimento di elenchi: scorrete sullo schermo verso l'alto o verso il basso con due dita.
- Ritorno alla pagina precedente: scorrete sullo schermo verso destra con due dita.
- Passaggio alla pagina successiva: scorrete sullo schermo verso sinistra con due dita.
- Sblocco schermo: scorrete sullo schermo in una direzione qualsiasi all'interno dell'area di sblocco schermo con due dita.
- Apertura del pannello delle notifiche: trascinate verso il basso dalla parte superiore dello schermo con due dita.

Potete configurare le impostazioni relative ai gesti con le dita per TalkBack in **Gestisci gesti**. Per i dettagli fate riferimento a 'Configurazione delle impostazioni relative ai gesti con le dita'.

Configurazione delle impostazioni relative ai gesti con le dita

Quando utilizzate TalkBack, configurate i gesti con le dita per eseguire azioni, come tornare alla schermata precedente, aprire la schermata Home ed altro.

Configurazione delle impostazioni per i gesti verticali che si compongono in due parti

Potete utilizzare gesti verticali costituiti da due parti trascinando le dita in alto e in basso dalla parte inferiore dello schermo, o vice versa.

Nel menu App, toccate **Impostazioni** → **Accessibilità** → **Vista** → **TalkBack** → **Impostazioni** → **Gestisci gesti** → **Gesti verticali in due parti**. Successivamente, selezionate una delle seguenti funzioni:

- **Passa al primo e all'ultimo elemento sullo schermo:** quando trascinate rapidamente le dita in alto e poi in basso sullo schermo, viene selezionato il primo elemento in cima allo schermo. Quando trascinate rapidamente le dita in alto e poi in basso sullo schermo, viene selezionato l'ultimo elemento nella parte inferiore dello schermo.
- **Scorri le granularità di lettura:** quando trascinate rapidamente le dita in alto e poi in basso sullo schermo, cambia l'ordine delle unità di testo. L'ordine cambia in pagina, paragrafo, riga, parola, lettera e base. Quando trascinate rapidamente le dita in alto e poi in basso sullo schermo, l'ordine delle unità di testo viene invertito.

Configurazione delle impostazioni per i gesti rapidi

Questa funzione dà la possibilità di utilizzare otto diversi gesti con le dita, come trascinare il dito in alto e poi verso destra sullo schermo senza rilasciare ed altro. Potete utilizzare i gesti rapidi predefiniti o assegnare funzioni a scelte rapide non assegnate.

Nel menu App, toccate **Impostazioni** → **Accessibilità** → **Vista** → **TalkBack** → **Impostazioni** → **Gestisci gesti**. Selezionate un gesto, quindi assegnate il relativo gesto.

Sono disponibili le seguenti funzioni:

- **Non assegnato:** nessun gesto assegnato.
- **Pulsante Indietro:** consente di tornare alla schermata precedente.
- **Pulsante Home:** consente di aprire la schermata Home.
- **Pulsante app recenti:** consente di aprire l'elenco delle app utilizzate di recente.
- **Apri notifiche:** consente di aprire il pannello delle notifiche.
- **Apri il menu contestuale globale:** tenete premuto lo schermo per aprire il menu contestuale globale circolare. Potete utilizzare funzioni come **Navigazione rapida**, **Leggi dall'alto**, **Pronuncia ultima frase** e **Leggi dal prossimo elemento**. Successivamente, esplorate i menu tracciando un cerchio con il dito senza rilasciarlo. Quando trovate il menu desiderato, rilasciate il dito dal menu per selezionarlo.

Toccate **Sospendi feedback** in alto a sinistra sullo schermo per mettere in pausa i feedback vocali.

Toccate **Impostazioni di TalkBack** in alto a destra sullo schermo per accedere alle impostazioni di TalkBack. Per i dettagli fate riferimento a 'Configurazione delle impostazioni dei feedback vocali per TalkBack'.

- **Apri il menu contestuale locale:** consente di selezionare un'unità per leggere il testo sullo schermo. Quando utilizzate questa funzione mentre inserite del testo, sono disponibili menu contestuali, come il menu per il controllo cursore. Tenete premuto lo schermo per aprire il menu contestuale circolare. Successivamente, esplorate i menu tracciando un cerchio con il dito senza rilasciarlo. Quando trovate il menu desiderato, rilasciate il dito dal menu per selezionarlo.
- **Leggi dall'alto:** consente di leggere ad alta voce gli elementi in ordine partendo dal primo elemento all'ultimo elemento.
- **Leggi dal prossimo elemento:** consente di leggere ad alta voce gli elementi in ordine partendo dall'elemento successivo all'elemento evidenziato.

Modifica delle unità di testo

Quando TalkBack è attivo, potete ascoltare il feedback vocale trascinando le dita in alto, in basso, a sinistra o a destra sullo schermo. Per impostazione predefinita, il dispositivo legge ad alta voce il testo dell'area selezionata. In alternativa, potete impostare il dispositivo affinché legga il testo in unità più grandi, come righe o paragrafi.

Modifica delle unità di testo utilizzando il menu contestuale locale

- 1 Selezionate una parte di testo da leggere.
- 2 Senza rilasciare il dito, trascinatelo verso l'alto, quindi verso destra sullo schermo. Successivamente, scorrete verso destra per aprire il menu contestuale locale.
- 3 Tenete premuto lo schermo, quindi tracciate un cerchio con il dito per esplorare i menu. Successivamente, rilasciate il dito quando viene evidenziato **Modifica granularità** per selezionarlo.
- 4 Tenete premuto nuovamente lo schermo, quindi tracciate un cerchio con il dito per esplorare i menu. Successivamente, rilasciate il dito quando viene evidenziata l'unità di lettura desiderata per selezionarla.

Per modificare il gesto rapido per aprire il menu contestuale locale, fate riferimento a 'Configurazione delle impostazioni relative ai gesti con le dita'.

Modifica delle unità di testo utilizzando i gesti verticali in due parti

Quando trascinate rapidamente le dita in alto e poi in basso sullo schermo, l'ordine in cui vengono lette le unità di testo cambia. L'ordine cambia in pagina, paragrafo, riga, parola, lettera, quindi predefinito. Quando trascinate rapidamente le dita in alto e poi in basso sullo schermo, l'ordine delle unità di testo viene invertito.

Nel menu App, toccate **Impostazioni** → **Accessibilità** → **Vista** → **TalkBack** → **Impostazioni** → **Gestisci gesti** → **Gesti verticali in due parti** → **Scorri le granularità di lettura**.

Per ascoltare il testo nell'unità di testo selezionata, trascinate il dito verso il basso o verso destra sullo schermo. Il dispositivo legge il testo dell'unità di lettura successiva ad alta voce. Per ascoltare il testo nell'unità di lettura precedente, trascinate il dito verso l'alto o verso sinistra sullo schermo.

Pausa dei feedback vocali

Aprirete il menu contestuale globale trascinando il dito in basso e poi verso destra sullo schermo senza rilasciarlo. Quando toccherete **Sospendi feedback** in alto a sinistra sullo schermo, i feedback vocali vengono messi in pausa.

Quando i feedback vocali vengono messi in pausa, potete riattivarli accendendo lo schermo od altro. Per cambiare il metodo di riattivazione dei feedback vocali, nel menu App, toccherete **Impostazioni** → **Accessibilità** → **Vista** → **TalkBack** → **Impostazioni** → **Ripristina da sospensione**, quindi selezionerete un'opzione.

Per modificare il gesto rapido per aprire il menu contestuale globale, fate riferimento a 'Configurazione delle impostazioni relative ai gesti con le dita'.

Utilizzo della funzione Esplora al tocco

Grazie alla funzione Esplora al tocco, potete accedere ai menu disegnando un cerchio sullo schermo senza scorrere verso l'alto o verso il basso per trovare un elemento.

Aprirete il menu contestuale locale trascinando il dito in basso e poi verso destra sullo schermo senza rilasciarlo. Successivamente, tenete premuto lo schermo e comparirà un menu circolare. Disegnate un cerchio con il dito intorno al menu per esplorare i menu. Successivamente, rilasciate il dito quando viene selezionato **Navigazione rapida**. Toccherete di nuovo lo schermo e comparirà un altro menu circolare. Disegnate un cerchio con il dito intorno al menu per esplorare i menu. Successivamente, rilasciate il dito quando viene evidenziato il menu desiderato.

Aggiunta e gestione delle etichette delle immagini

Le immagini sullo schermo hanno delle etichette per consentire al dispositivo di leggere le etichette ad alta voce quando vengono selezionate. Aggiungete etichette alle immagini utilizzando il menu contestuale locale.

Aprirete il menu contestuale locale trascinando il dito in alto e poi verso destra sullo schermo senza rilasciarlo. Successivamente, tenete premuto lo schermo e comparirà un menu circolare. Disegnate un cerchio con il dito intorno al menu per esplorare i menu. Quando viene selezionato il menu **Aggiungi etichetta**, rilasciate il dito per aggiungere le etichette.

Per visualizzare le etichette, nel menu App, toccherete **Impostazioni** → **Accessibilità** → **Vista** → **TalkBack** → **Impostazioni** → **Gestisci etichette personalizzate**.

Configurazione delle impostazioni dei feedback vocali per TalkBack

Configurate le impostazioni per TalkBack per un uso agevole.

Nel menu App, toccate **Impostazioni** → **Accessibilità** → **Vista** → **TalkBack** → **Impostazioni**. In alternativa, aprite il menu contestuale locale trascinando il dito in basso e poi verso destra sullo schermo senza rilasciarlo. Successivamente, tenete premuto lo schermo e comparirà un menu circolare. Disegnate un cerchio con il dito intorno al menu. Successivamente, rilasciate il dito quando viene selezionato **Impostazioni di TalkBack**.

- **Volume voce:** consente di regolare il livello di volume per i feedback vocali.
I livelli di volume dei feedback vocali possono variare in base al contenuto multimediale riprodotto. Per regolare il volume dei file multimediali mentre ascoltate i feedback vocali, premete il tasto Volume in alto o in basso. In alternativa, toccate **Impostazioni** → **Suono** → **Volume**, quindi trascinate la barra di regolazione del volume per i contenuti multimediali verso sinistra o destra.
- **Usa variazioni tono:** consente di leggere il testo inserito con la tastiera ad alta voce, usando un tono basso.
- **Eco tastiera:** consente di leggere il testo o i simboli inseriti con la tastiera ad alta voce. Inoltre, potete impostare il tipo di tastiera da utilizzare con questa funzione.
- **Parla con schermo non attivo:** consente di fornire feedback vocali quando lo schermo è spento.
- **Uso sensore di prossimità:** consente di mettere in pausa i feedback vocali quando posizionate la mano sul sensore nella parte superiore del dispositivo. Per riattivare i feedback vocali, toccate lo schermo.
- **Scuoti per avviare la lettura continua:** consente di avviare la lettura ad alta voce del testo sullo schermo quando scuotete il dispositivo. Potete selezionare tra varie opzioni di intensità della vibrazione.
- **Pronuncia ID chiamante:** consente di leggere ad alta voce il nome del chiamante quando ricevete una chiamata.
- **Feedback con vibrazione:** consente di impostare la vibrazione del dispositivo quando toccate lo schermo o ricevete notifiche, come nuovi messaggi o chiamate perse.
- **Feedback audio:** consente di impostare il dispositivo per emettere un suono quando controllate lo schermo, come scorrimento dello schermo ed altro.
- **Concentra su audio voce:** consente di abbassare il volume del file multimediale quando il dispositivo legge un elemento ad alta voce.

- **Volume audio:** consente di regolare il livello del volume per le suonerie, i suoni di sistema e le notifiche. Questa funzione è disponibile quando viene selezionato **Feedback sonoro**.
- **Esplora al tocco:** consente di leggere ad alta voce gli elementi sullo schermo che toccate con il dito. Ad esempio, quando toccate con il dito **Applicazioni** nella schermata Home, il dispositivo legge ad alta voce "App". Per selezionare un menu, rilasciate il dito dal menu e toccate rapidamente due volte un punto qualsiasi sullo schermo. Potete spostarvi sulla pagina desiderata scorrendo lo schermo verso sinistra o destra con due dita. Per imparare come controllare lo schermo utilizzando la funzione esplora al tocco, per i dettagli fate riferimento a 'Controllo dello schermo con i gesti delle dita'.
- **Scorri elenchi automaticamente:** consente di scorrere il resto del menu fuori dallo schermo e di leggere gli elementi ad alta voce.
- **Selezione a un tocco:** consente di selezionare un elemento toccandolo una volta.
- **Avvia il tutorial "Esplora al tocco":** consente di visualizzare il tutorial relativo all'uso della funzione Esplora al tocco.
- **Gestisci gesti:** consente di attivare le funzioni utilizzando i gesti con le dita. Per i dettagli fate riferimento a 'Controllo dello schermo con i gesti delle dita'.
- **Gestisci etichette personalizzate:** consente di visualizzare le etichette aggiunte.
- **Ripristina da sospensione:** selezionate questa opzione per riprendere i feedback vocali.
- **Impostazioni sviluppatore:** consente di impostare le opzioni di TalkBack per lo sviluppo delle app.

Utilizzo del dispositivo con lo schermo spento

Impostate il dispositivo per proteggere i dati personali tenendo spento lo schermo. Lo schermo non si accende quando premete i tasti esterni o toccate lo schermo. Inoltre, le funzioni attivate al momento non vengono spente.

Nel menu App, toccate **Impostazioni** → **Accessibilità** → **Vista**, quindi spuntate **Schermata scura**. Potete attivare o disattivare questa funzione premendo due volte il tasto Accensione o spegnimento.

Utilizzo della funzione inserimento tasto rapido

Impostate il dispositivo per inserire un carattere quando toccate e rilasciate il dito da un carattere sulla tastiera. Utilizzate questa funzione invece di toccare rapidamente due volte il tasto del carattere.

Nel menu App, toccate **Impostazioni** → **Accessibilità** → **Vista**, quindi spuntate **Inserimento rapido**.

Lettura delle password ad alta voce

Impostate il dispositivo per leggere le password ad alta voce quando è attivo TalkBack. Utilizzate questa funzione per accertarvi di inserire la password giusta.

Nel menu App, toccate **Impostazioni** → **Accessibilità** → **Vista**, quindi spuntate **Pronuncia della password**.

Impostazione delle funzioni Da testo a voce

Modificate le impostazioni per le funzioni Da testo a voce utilizzate quando è attivo TalkBack, come lingue, velocità ed altro.

Nel menu App, toccate **Impostazioni** → **Accessibilità** → **Vista** → **Opzioni Da testo a voce**, quindi utilizzate le seguenti funzioni:

- **Motore sintesi vocale Samsung / Motore di sintesi Google:** consente di selezionare il motore per la funzione Da testo a voce.
- **Velocità riproduzione:** consente di selezionare una velocità per la funzione Da testo a voce.
- **Ascolta un esempio:** consente di ascoltare un esempio di testo. Se il dispositivo non + in grado di leggere gli esempi ad alta voce, toccate  per scaricare ed installare i dati vocali per la funzione Da testo a voce.
- **Stato lingua predefinita:** consente di visualizzare lo stato della lingua predefinita per la funzione Da testo a voce.

Inserimento di testo utilizzando la tastiera

Per visualizzare la tastiera, toccate il campo di inserimento testo, quindi toccate rapidamente due volte un punto qualsiasi sullo schermo.

Quando toccate la tastiera con il dito, il dispositivo legge ad alta voce i tasti dei caratteri su cui si trova il dito. Quando sentite il carattere desiderato, rilasciate il dito dallo schermo per selezionarlo. Il carattere viene inserito e il dispositivo legge il testo ad alta voce.

Se non è attivato **Inserimento rapido**, rilasciate leggermente il dito dallo schermo. Successivamente, quando sentite pronunciare il carattere desiderato, toccate rapidamente due volte un punto qualsiasi sullo schermo. Per attivare la funzione di inserimento rapido del tasto, nel menu App, toccate **Impostazioni** → **Accessibilità** → **Vista**, quindi spuntate **Inserimento rapido**.

Inserimento di caratteri aggiuntivi

Tenete premuto un tasto sulla tastiera. Se tramite il tasto sono disponibili caratteri aggiuntivi, sopra la tastiera compare una finestra pop-up che mostra i caratteri. TalkBack legge ad alta voce i caratteri disponibili. Toccate il carattere desiderato, quindi continuate ad inserire il testo.

Modifica della lingua di inserimento della tastiera

Per aggiungere lingue di inserimento, nel menu App, toccate **Impostazioni** → **Lingua e inserimento**. Successivamente, toccate  accanto a **Tastiera Samsung** → **Seleziona lingue di inserimento**, quindi selezionate le lingue.

Per cambiare la lingua di inserimento della tastiera, tenete premuto , quindi selezionate una lingua.

Modifica del testo

Utilizzate il menu contestuale locale per muovere il cursore o copiare ed incollare il testo.

Aprirete il menu contestuale locale trascinando il dito in alto e poi verso destra sullo schermo senza rilasciarlo. Tenete premuto lo schermo per aprire il menu contestuale circolare. Successivamente, esplorate i menu tracciando un cerchio con il dito senza rilasciarlo. Quando viene selezionato **Modifica granularità**, rilasciate il dito. Tenete premuto nuovamente lo schermo, esplorate i menu disegnando un cerchio, quindi rilasciate il dito quando viene selezionata l'unità di lettura desiderata.

Quando modificate il testo, impostate l'unità di lettura su parola o lettera. Nella modalità selezione, il dispositivo seleziona il testo in base all'unità di lettura selezionata.

Quando ascoltate il testo da modificare, utilizzate le seguenti azioni:



- Cancellare del testo: toccate il tasto cancella sulla tastiera.
- Selezione del testo tramite modalità selezione: consente di attivare la modalità selezione per selezionare ed ascoltare il testo. Per attivare la modalità selezione, aprirete il menu contestuale locale e toccate **Controllo cursore** → **Apri modalità di selezione**. Scorrete verso sinistra o destra per ascoltare il testo prima o dopo il testo selezionato al momento.

Per disattivare la modalità selezione, aprirete il menu contestuale locale e toccate **Controllo cursore** → **Chiudi modalità di selezione**.

- Selezione dell'intero testo: aprite il menu contestuale locale e toccate **Controllo cursore** → **Seleziona tutto**. Verrà selezionato tutto il testo del documento.
- Copiare o tagliare il testo: aprite il menu contestuale locale e selezionate il testo. Successivamente, aprite nuovamente il menu contestuale locale, toccate **Controllo cursore**, quindi rilasciate il dito. Toccate **Copia** per copiare il testo selezionato o toccate **Taglia** per tagliare il testo selezionato.
- Incollare il testo: posizionate il cursore nel punto in cui inserirlo, aprite il menu contestuale locale, quindi toccate **Controllo cursore** → **Incolla**.

Inserimento del testo con la voce

Potete inserire del testo con la voce. Toccate il campo di inserimento testo e toccate rapidamente due volte un punto qualsiasi sullo schermo. La tastiera compare nella parte inferiore dello schermo.

Tenete premuto , il dispositivo visualizza una finestra pop-up che mostra le opzioni della tastiera. Senza rilasciare il dito, toccate  e pronunciate le parole da inserire nel campo di testo. Le parole pronunciate compaiono sotto forma di testo sullo schermo e il dispositivo le legge ad alta voce.

Per inserire altro testo, toccate il tasto con il microfono e pronunciate le parole.

Modifica della lingua di inserimento

Mentre inserite del testo con la voce, toccate **Italino (Italia)** e selezionate una lingua per cambiare la lingua di inserimento.

Per aggiungere delle lingua all'elenco, toccate **Italino (Italia)** → **Aggiungi altre lingue**, deselezionate **Automatica**, quindi selezionate le lingue desiderate. Per i dettagli fate riferimento a 'Modifica del layout della tastiera'.

Ascolto delle informazioni da documenti o immagini

Utilizzando la fotocamera, fotografate documenti o immagini ed estraete e leggetene i testi contenuti. Inoltre, potete ricavare le informazioni relative a colore e motivo fotografando i motivi. Utilizzate gli app store come **Samsung Apps** e scaricate e installate **Lettore ottico**.

Toccate **Lettore ottico** nel menu App.

Per selezionare le lingue da riconoscere, toccate  → **Impostazioni lingua**.

Utilizzo della modalità documenti

La modalità predefinita di questa app è la modalità documenti. Quando utilizzate la modalità colori e motivi, toccate  per passare alla modalità documenti. Nella modalità documenti, mentre fotografate documenti, il dispositivo visualizza il testo estratto.

Posizionate un oggetto su una superficie piatta e toccate .

Per estrarre il testo da un'immagine memorizzata, toccate  → **Carica immagine**.

Per ascoltare il testo sullo schermo, toccate  → **Da testo a voce**.

Utilizzo della modalità colori e motivi

Per utilizzare la modalità colori e motivi, attivate TalkBack.

Toccate  per passare alla modalità colori e motivi. Nella modalità colori e motivi, il dispositivo visualizza le informazioni sul colore quando scattate foto che contengono sia colori che motivi. Le informazioni si riferiscono ai dettagli del colore, come colori o motivi più utilizzati. Questa modalità aiuta gli ipovedenti a selezionare i colori o i motivi desiderati.

Posizionate un oggetto su una superficie piatta e toccate . Dopo aver scattato una foto, il dispositivo legge automaticamente ad alta voce le informazioni relative a colori e motivi.

Toccate  → **Da testo a voce** per leggerli ad alta voce.



Le informazioni relative al colore ottenute potrebbero variare in base alle condizioni di luce. Assicuratevi di scattare foto con la modalità colori e motivi in condizioni luminose.

Modifica della dimensione dei caratteri

Utilizzate questa funzione per cambiare la dimensione dei caratteri. Il dispositivo consente diverse dimensioni dei caratteri per rendere l'uso del dispositivo più agevole. L'impostazione della dimensione dei caratteri su **Enorme** potrebbe non essere disponibile in alcune app.

Nel menu App, toccate **Impostazioni** → **Accessibilità** → **Vista** → **Dimensione carattere**.

Ingrandimento della schermata

Utilizzate questa funzione per ingrandire la schermata ed aumentare lo zoom su un'area specifica.

Nel menu App, toccate **Impostazioni** → **Accessibilità** → **Vista** → **Gesti di ingrandimento**, quindi trascinate il cursore **Gesti di ingrandimento** verso destra.

- Aumentare e diminuire lo zoom: toccate rapidamente lo schermo tre volte per aumentare lo zoom su un'area specifica. Toccate nuovamente lo schermo rapidamente tre volte per tornare indietro.
- Esplorare la schermata tramite scorrimento: utilizzate due dita per scorrere la schermata ingrandita.
- Regolare il rapporto di zoom: toccate lo schermo con due dita sulla schermata ingrandita. Successivamente, allargate due dita o avvicinatele per regolare il rapporto.



- Non è possibile ingrandire le tastiere sullo schermo.
- Quando questa funzione è attiva, le prestazioni di alcune app, come **Telefono** e **Calcolatrice**, potrebbero risentirne.

Impostazione dei promemoria per le notifiche

Utilizzate questa funzione per ricevere degli avvisi sulle notifiche che non avete visualizzato nel frattempo.

Nel menu App, toccate **Impostazioni** → **Accessibilità** → **Vista** → **Promemoria di notifica**, quindi trascinate il cursore **Promemoria di notifica** verso destra.

Per impostare un intervallo tra gli avvisi, toccate **Intervallo promemoria**.

Inversione dei colori del display

Utilizzate questa funzione per migliorare la visibilità dello schermo e per aiutare gli utenti a riconoscere più facilmente il testo sullo schermo. Quando questa funzione è attiva, il dispositivo visualizza un'immagine negativa che inverte i colori dello schermo. L'inversione dei colori aumenta il contrasto tra il nero ed il bianco.

Nel menu App, toccate **Impostazioni** → **Accessibilità** → **Vista**, quindi spuntate **Colori negativi**.

Regolazione del colore

Utilizzate questa funzione per regolare i colori visualizzati sullo schermo se avete difficoltà nel distinguere i colori. Il dispositivo cambia i colori in colori più riconoscibili.

1 Nel menu App, toccate **Impostazioni** → **Accessibilità** → **Vista** → **Regolazione colore**.

2 Trascinate il cursore **Regolazione colore** verso destra.

3 Toccate **Avvia**.

4 Disponete i riquadri dei colori in ordine di somiglianza, iniziando dal colore base.

5 Al termine della regolazione del colore, toccate **Fatto**.

Se riuscite a distinguere i colori più facilmente, non è necessario regolarli ulteriormente.

6 Se trovate ancora difficoltà nel distinguere i colori, toccate **Fotocamera** o **Immagine**.

7 Trascinate la barra di regolazione del colore verso sinistra o destra e toccate **Fatto**.

Per regolare nuovamente il colore, toccate  → **Regola di nuovo il colore**.

Impostazione delle notifiche tramite flash

Impostate il lampeggiamento del flash in caso di chiamate ricevute, nuovi messaggi o notifiche.

Nel menu App, toccate **Impostazioni** → **Accessibilità** → **Udito**, quindi spuntate **Notifica flash**.

Disattivazione di tutti i suoni

Impostate il dispositivo per disattivare tutti i suoni del dispositivo, come suoni multimediali tra cui la voce del chiamante durante una chiamata.

Nel menu App, toccate **Impostazioni** → **Accessibilità** → **Udito**, quindi spuntate **Disattiva suoni**.

Personalizzazione delle impostazioni dei sottotitoli

Sottotitoli Samsung

Nel menu App, toccate **Impostazioni** → **Accessibilità** → **Udito** → **Sottotitoli Samsung (CC)**, quindi trascinate il cursore **Sottotitoli** verso destra.

Utilizzate le seguenti opzioni:

- **Allineamento:** consente di modificare la posizione del sottotitolo.
- **Carattere:** consente di cambiare il tipo di carattere.
- **Dimensioni carattere:** consente di cambiare la dimensione del carattere.
- **Bordo:** consente di modificare il bordo del testo dei sottotitoli.
- **Carattere:** consente di regolare la trasparenza e di cambiare il colore del testo.
- **Colore sfondo:** consente di regolare la trasparenza e di cambiare il colore di sfondo del riquadro dei sottotitoli.
- **Finestra sottotitoli:** consente di regolare la trasparenza e di cambiare il colore dell'intero riquadro dei sottotitoli.

Sottotitoli Google

Nel menu App, **Impostazioni** → **Accessibilità** → **Udito** → **Sottotitoli Google (CC)**, quindi trascinate il cursore **Sottotitoli Google (CC)** verso destra.

Utilizzate le seguenti opzioni:

- **Lingua:** consente di selezionare una lingua di visualizzazione dei sottotitoli.
- **Dimensioni testo:** consente di modificare la dimensione dei caratteri di testo.
- **Stile sottotitoli:** consente di modificare il colore dei sottotitoli chiusi.

Regolazione del bilanciamento del suono

Impostate la regolazione del bilanciamento del suono quando utilizzate un auricolare doppio.

Per regolare il bilanciamento del suono, connettete un auricolare doppio al dispositivo. Nel menu App, toccate **Impostazioni** → **Accessibilità** → **Udito** → **Bilanciamento del suono**. Trascinate la barra di regolazione verso sinistra o destra e regolate il bilanciamento del suono, quindi toccate **Imposta**.

Utilizzo dell'audio mono



Impostate il dispositivo per abilitare l'audio mono quando ascoltate l'audio con un auricolare.

Nel menu App, toccate **Impostazioni** → **Accessibilità** → **Udito**, quindi spuntate **Audio mono**.

Utilizzo del rilevatore di suoni per il pianto dei bambini

Impostate il dispositivo per rilevare il pianto di un bambino e di avvisarvi facendo suonare una sveglia, vibrando e facendo lampeggiare il flash.

Nel menu App, toccate **Impostazioni** → **Accessibilità** → **Udito** → **Baby monitor**, quindi trascinate il cursore **Baby monitor** verso destra.

Tocate  per attivare la funzione di rilevamento del suono. Quando il dispositivo rileva dei suoni, emette un suono e vibra. Per impostare il lampeggiamento del flash per il rilevamento del suono, toccate  → **Impostazioni**, quindi spuntate **Notifiche tramite flash**.

Utilizzo del feedback tattile automatico

Impostate la vibrazione del dispositivo quando vengono riprodotti dei suoni nelle app scaricate.

Nel menu App, toccate **Impostazioni** → **Accessibilità** → **Udito**, quindi spuntate **Feedback tattile auto**.



Alcune app potrebbero non supportare questa funzione.

Utilizzo del collegamento assistivo

Visualizzazione dell'icona di collegamento assistiva

Utilizzate un'icona di collegamento per accedere ad app, funzioni ed impostazioni toccando l'icona di collegamento assistiva sullo schermo. Controllate il dispositivo toccando l'icona di collegamento assistiva senza esplorare lo schermo. Quando questa funzione viene avviata, viene attivata la **Modalità tocco singolo**.

- 1 Nel menu App, toccate **Impostazioni** → **Accessibilità** → **Manualità e interazione** → **Menu assistenza**.
- 2 Trascinate il cursore **Menu assistenza** verso destra.
L'icona di collegamento assistiva compare in basso a destra sullo schermo.
- 3 Toccate **Mano dominante** per spostare l'icona di collegamento assistiva in una posizione comoda.







Utilizzo dei menu del collegamento assistivo

Il collegamento assistivo compare sotto forma di icona fluttuante per consentire un facile accesso all'icona da qualsiasi schermata.

Toccate l'icona di collegamento assistiva e sull'icona compariranno i menu disponibili. Toccate l'icona in alto o in basso per passare ad altri pannelli o scorrete lo schermo in alto o in basso per selezionare altri menu.

Utilizzo del cursore

Nel menu assistivo, toccate **Cursore**. Sullo schermo vengono visualizzati un cursore ed un'area touch dove poter controllare il cursore.

-  / : consente di selezionare un elemento o di scorrere verso sinistra o destra sullo schermo.
-  / : consente di scorrere in alto o in basso sullo schermo.
- : consente di spostare l'area touch in un'altra posizione.
- : consente di chiudere l'area touch.

Per modificare le impostazioni del cursore, nel menu App, toccate **Impostazioni** → **Accessibilità** → **Manualità e interazione** → **Menu assistenza**, trascinate il cursore **Menu assistenza** verso destra, quindi utilizzate le opzioni sotto **IMPOSTAZ. TOUCHPAD E CURSORE**.

Utilizzo di menu assistivi potenziati

Impostate il dispositivo per visualizzare un menu assistivo potenziato per le app selezionate. Ad esempio, quando avviate **Messaggi**, sul menu assistivo compaiono le funzioni di ricerca e composizione.

Nel menu App, toccate **Impostazioni** → **Accessibilità** → **Manualità e interazione** → **Menu assistenza** → **Assistenza avanzata**, trascinate il cursore **Assistenza avanzata** verso destra, quindi selezionate le app.

Modifica dei menu del collegamento assistivo

Potete utilizzare questa funzione per modificare i menu nell'icona di collegamento assistiva.

Nel menu App, toccate **Impostazioni** → **Accessibilità** → **Rapidità e interazione** → **Menu assistenza**, trascinate il cursore **Menu assistenza** verso destra, quindi toccate **Modifica**.

Attivazione dello schermo con Air gesture

Utilizzate questa funzione quando il dispositivo si trova su una superficie piana o viene tenuto saldamente per evitare che si muova. Impostate il dispositivo per attivare lo schermo tenendo la mano sopra il sensore. Potete attivare lo schermo senza toccarlo.

Nel menu App, toccate **Impostazioni** → **Accessibilità** → **Manualità e interazione** → **Air wake up**, quindi trascinate il cursore **Air wake up** verso destra.

Utilizzo di Scorrimento Intelligente

Impostate il dispositivo per scorrere lo schermo in alto o in basso inclinando la testa o il dispositivo.

Nel menu App, toccate **Impostazioni** → **Accessibilità** → **Manualità e interazione** → **Scorrimento Intelligente**, quindi trascinate il cursore **Scorrimento Intelligente** verso destra.

Utilizzate le seguenti opzioni:

- **Inclinazione della testa:** inclinate la testa in alto o in basso.
- **Inclinazione dispositivo:** inclinate il dispositivo in avanti o indietro.
- **Velocità:** consente di regolare la velocità di scorrimento del touch screen.
- **Schermata feedback visivo:** consente di impostare la visualizzazione di un'icona di segnale quando il dispositivo riconosce le vostre azioni.

Impostazione delle opzioni di Tempo pressione tasto

Impostare l'intervallo di riconoscimento alla pressione dello schermo.

Nel menu App, toccate **Impostazioni** → **Accessibilità** → **Manualità e interazione** → **Tempo pressione tasto**, quindi selezionate un'opzione.

Utilizzo della modalità Controllo interazione

Attivate la modalità Controllo interazione per limitare la reazione del dispositivo agli inserimenti durante l'uso delle app. Utilizzate questa modalità quando desiderate consentire agli altri soltanto un accesso e un controllo limitato dei contenuti multimediali o dei dati.

- 1 Nel menu App, toccate **Impostazioni** → **Accessibilità** → **Manualità e interazione** → **Controllo interazioni**.
- 2 Trascinate il cursore **Controllo interazioni** verso destra per attivare questa modalità.

3 Tenete premuto il tasto Home e il tasto Volume contemporaneamente mentre utilizzate un'app.

4 Regolate la dimensione della cornice o tracciate una linea intorno all'area a cui applicare la limitazione.

5 Toccate **Fatto**.

Il dispositivo visualizza l'area delimitata. Se toccate lo schermo o premete i tasti, come il tasto Home, non funzioneranno in questa area.

Per disattivare la modalità Controllo interazione, tenete premuto il tasto Home e il tasto Volume contemporaneamente.

Risposta e fine chiamata

Impostate il metodo per rispondere o terminare le chiamate.

Nel menu App, toccate **Impostazioni** → **Accessibilità** → **Come rispondere e terminare le chiamate**. Potete selezionare le seguenti opzioni:

- **Pressione del tasto Home:** consente di rispondere a una chiamata quando premete il tasto Home.
- **Controllo vocale:** consente di rispondere o rifiutare una chiamata con i comandi vocali.
- **Passaggio della mano sul dispositivo:** quando ricevete una chiamata, muovete la mano verso sinistra, quindi verso destra sul sensore per rispondere alla chiamata.
- **Pressione del tasto di accensione:** consente di terminare una chiamata quando premete il tasto Accensione o spegnimento.

Utilizzo della modalità tocco singolo

Quando suona una sveglia o ricevete una chiamata, toccate il tasto per interrompere la sveglia o per rispondere alla chiamata invece di trascinare il tasto.

Impostate questa modalità per controllare le chiamate ricevute e le notifiche toccando il tasto invece di trascinarlo.

Nel menu App, toccate **Impostazioni** → **Accessibilità**, quindi spuntate **Modalità singolo tocco**.

Configurazione delle impostazioni di accessibilità

Salvataggio delle impostazioni di accessibilità in un'altra posizione

Esportate le impostazioni di accessibilità correnti come file.

Nel menu App, toccate **Impostazioni** → **Accessibilità** → **Gestisci accessibilità** → **Importa/Esporta**, selezionate un'opzione di esportazione, quindi toccate **OK**. Il file con le impostazioni di accessibilità viene salvato sul dispositivo.

Importazione di un file con le impostazioni di accessibilità

Importate il file di backup delle impostazioni di accessibilità del dispositivo.

Nel menu App, toccate **Impostazioni** → **Accessibilità** → **Gestisci accessibilità** → **Importa/Esporta**, quindi selezionate un'opzione di importazione. Selezionate un file da importare e toccate **Fatto** → **OK**. Le impostazioni di accessibilità verranno aggiornate in base al file importato.

Condivisione di file con le impostazioni di accessibilità

Inviare il file con le impostazioni di accessibilità ad altri in un'e-mail o condividete i file tramite Wi-Fi Direct, Bluetooth ed altro.

Nel menu App, toccate **Impostazioni** → **Accessibilità** → **Gestisci accessibilità** → **Condividi**. Successivamente, selezionate un file di accessibilità e toccate **Fatto**. Selezionate un metodo di condivisione e seguite le istruzioni visualizzate per condividere il file.

Visualizzazione dei file accessibilità

Visualizzate file accessibilità installati sul dispositivo.

Nel menu App, toccate **Impostazioni** → **Accessibilità**, quindi visualizzate l'elenco dei file accessibilità in **SERVIZI**.

Utilizzo di altre funzioni utili

- Utilizzo di S Voice: potete utilizzare questa funzione per eseguire varie funzioni utilizzando i comandi vocali. Avviate **S Voice** ed effettuate chiamate, inviate messaggi e visualizzate le attività. Per i dettagli fate riferimento a 'S Voice'.
- Ricerca vocale: utilizzate i comandi vocali per cercare i contenuti di pagine Web. Utilizzate questa funzione quando siete in movimento e non potete utilizzare le mani per inserire il testo. Per i dettagli fate riferimento a 'Ricerca vocale'.
- Uso del pannello delle notifiche: trascinate due dita verso il basso dalla parte superiore dello schermo per aprire il pannello delle notifiche. Potete visualizzare chiamate perse, nuovi messaggi, regolare la luminosità dello schermo ed altro. Per i dettagli fate riferimento a 'Notifiche e pannelli delle impostazioni rapide'.
- Attivazione della modalità facile: la modalità facile utilizza un layout più semplice e icone grandi per un'esperienza d'uso più agevole. Potete aggiungere le app utilizzate di frequente o dei collegamenti alla schermata Home per un accesso più agevole. Per i dettagli fate riferimento a 'Attivazione della modalità facile'.
- Movimenti di controllo: consente di controllare il dispositivo con i movimenti o i gesti del palmo. Per i dettagli fate riferimento a 'Movimenti di controllo'.
- Utilizzo dello scanner di impronte: consente di registrare le impronte digitali sul dispositivo per sbloccare lo schermo o verificare la password dell'account Samsung. Per i dettagli fate riferimento a 'Scanner di impronte'.
- Utilizzo della modalità automobile: consente di controllare il dispositivo per eseguire varie funzioni tramite comandi vocali mentre siete alla guida. Potete ricevere chiamate in arrivo, visualizzare messaggi ed ascoltare musica senza toccare il dispositivo. Per i dettagli fate riferimento a 'Modalità automobile'.
- Uso dei collegamenti ai contatti: aggiunta di collegamenti ai contatti nella schermata Home per effettuare chiamate o inviare messaggi. Per i dettagli fate riferimento a 'Aggiunta di collegamenti per i contatti alla schermata Home'.
- Utilizzo del Registratore vocale: consente di registrare o riprodurre i promemoria vocali. Per i dettagli fate riferimento a 'Registratore vocale'.

Risoluzione dei problemi

Prima di rivolgervi ad un centro assistenza Samsung, provate le seguenti soluzioni. Alcune delle seguenti potrebbero non essere applicabili al vostro dispositivo.

Quando accendete il dispositivo o durante il suo utilizzo, potrebbe essere richiesto di inserire uno dei seguenti codici:

- Password: se è abilitata la funzione di blocco dispositivo, dovete inserire la password impostata in precedenza.
- PIN: se utilizzate il dispositivo per la prima volta o se è stata attivata la richiesta del PIN, dovete inserire il PIN fornito dal vostro operatore con la scheda SIM o USIM. Potete disattivare questa funzione utilizzando il menu del blocco della scheda SIM.
- PUK: la scheda SIM o USIM è bloccata, solitamente in seguito al ripetuto inserimento del PIN errato. Dovete inserire il PUK indicato dal gestore telefonico.
- PIN2: quando accedete a un menu che richiede il PIN2, dovete inserire il PIN2 fornito con la scheda SIM o USIM. Per informazioni, rivolgetevi al vostro gestore telefonico.

Il dispositivo visualizza un messaggio di errore di rete o servizio non disponibile

- Se vi trovate in aree con segnale debole o scarsa ricezione, la rete potrebbe non essere disponibile. Spostatevi in un'altra area e riprovate. Mentre vi spostate, i messaggi di errore potrebbero comparire più volte.
- L'accesso ad alcune funzionalità ed opzioni è soggetto a registrazione. Per maggiori dettagli, contattate il vostro gestore telefonico.

Il dispositivo non si accende

- Se la batteria è completamente scarica, il dispositivo non si accende. Caricate completamente la batteria prima di accendere il dispositivo.
- La batteria potrebbe non essere inserita correttamente. Inserite di nuovo la batteria.
- Pulite con un panno entrambi i contatti dorati e inserite di nuovo la batteria.

Il touch screen risponde lentamente o in modo non corretto

- Se attaccate una cover protettiva o degli accessori opzionali al touch screen, il touch screen potrebbe non funzionare correttamente.
- Se indossate dei guanti, se non avete le mani pulite quando toccate il touch screen o se lo toccate con oggetti appuntiti o con la punta delle dita, il touch screen potrebbe non funzionare correttamente.
- Il touch screen potrebbe non funzionare correttamente in presenza di umidità o se esposto ad acqua.
- Riavviate il dispositivo per eliminare eventuali problemi temporanei del software.
- Accertatevi che il software del dispositivo sia aggiornato all'ultima versione.
- Se il touch screen si graffia o presenta dei danni, andate presso un centro assistenza Samsung.

Il dispositivo si blocca o presenta errori irreversibili

Se il dispositivo si blocca o è lento nell'eseguire le operazioni, potrebbe essere necessario chiudere le app o reinserire la batteria e accendere il dispositivo affinché riacquisti funzionalità. Se il dispositivo si blocca e non risponde, tenete premuto il tasto Accensione o spegnimento e il tasto Volume contemporaneamente per più di 7 secondi per riavviarlo.

Se il problema persiste, ripristinate i dati di fabbrica. Nel menu App, toccate **Impostazioni** → **Backup e ripristino** → **Ripristina dati di fabbrica** → **Ripristina dispositivo** → **Elimina tutto**. Prima di ripristinare i valori di fabbrica, ricordate di effettuare un backup di tutti i dati importanti memorizzati sul dispositivo.

Se il problema persiste, contattate un centro assistenza Samsung.

Impossibile effettuare o ricevere una chiamata

- Accertatevi di avere effettuato l'accesso alla rete cellulare corretta.
- Assicuratevi che non sia impostato il blocco chiamate per il numero composto.
- Assicuratevi che non sia impostato il blocco chiamate per il numero chiamante.

L'interlocutore non riesce a sentire la vostra voce

- Assicuratevi che il microfono integrato non sia ostruito o coperto.
- Assicuratevi che il microfono sia vicino alla bocca.
- Se utilizzate un auricolare, assicuratevi che sia connesso correttamente al dispositivo.

Durante le chiamate si sente un effetto eco

Regolate il volume premendo il tasto Volume o spostatevi in un'altra zona.

La rete cellulare o internet si disconnette spesso o la qualità dell'audio è scarsa

- Assicuratevi che l'area dell'antenna interna del dispositivo non sia ostruita.
- Se vi trovate in aree con segnale debole o scarsa ricezione, la rete potrebbe non essere disponibile. I problemi di connettività potrebbero essere dovuti a problemi del gestore telefonico. Spostatevi in un'altra area e riprovate.
- Se utilizzate il dispositivo mentre vi spostate, i servizi di rete potrebbero essere disabilitati dal gestore telefonico.

L'icona della batteria è vuota o lampeggiante

La batteria è scarica. Ricaricate o sostituite la batteria.

La batteria non si carica bene (con caricabatteria approvati da Samsung)

- Accertatevi che il caricabatterie sia collegato correttamente.
- Se i poli della batteria sono sporchi, la batteria potrebbe non caricarsi correttamente o il dispositivo potrebbe spegnersi. Pulite con un panno morbido entrambi i contatti dorati e provate a caricare di nuovo la batteria.
- Le batterie di alcuni dispositivi non possono essere sostituite dall'utente. Per far sostituire la batteria, recatevi presso un centro assistenza Samsung.

La batteria si scarica più rapidamente rispetto a quando l'avete acquistata

- Se esponete la batteria a temperature molto fredde o molto calde, la capacità di carica della batteria potrebbe diminuire.
- Il consumo di batteria aumenta quando utilizzate le funzioni di messaggistica o alcune app, come i giochi o internet.
- La batteria è deperibile e la capacità di carica diminuisce nel tempo.

Il dispositivo si surriscalda

Quando utilizzate app che richiedono maggiori prestazioni o utilizzate app sul dispositivo per un periodo prolungato, il dispositivo potrebbe surriscaldarsi. Ciò è normale e non dovrebbe influire sulla durata o sulle prestazioni del dispositivo.

Quando avviate la fotocamera compaiono dei messaggi di errore

Il dispositivo deve avere memoria e batteria sufficienti per poter utilizzare l'app della fotocamera. Se ricevete dei messaggi di errore all'avvio della fotocamera, provate le seguenti soluzioni:

- Caricate la batteria o sostituirla con una completamente carica.
- Liberate la memoria spostando i file su un computer o eliminando i file dal dispositivo.
- Riavviate il dispositivo. Se, dopo aver messo in pratica questi suggerimenti, il problema con l'app della fotocamera persiste, contattate un centro assistenza Samsung.

La qualità della foto è minore rispetto all'anteprima

- La qualità delle foto potrebbe variare, in base all'ambiente circostante e alle tecniche di fotografia utilizzate.
- Se scattate foto in zone buie, di notte o al chiuso, le immagini potrebbero risultare rumorose o sfocate.

All'apertura dei file multimediali compaiono dei messaggi di errore

Se ricevete dei di errore o i file non vengono riprodotti all'apertura di un file multimediale sul dispositivo, provate le seguenti soluzioni:

- Liberate la memoria spostando i file su un computer o eliminando i file dal dispositivo.
- Assicuratevi che il file musicale non sia protetto da DRM (Digital Rights Management). Se il file è protetto da DRM, assicuratevi di possedere la licenza adeguata o il codice per riprodurre il file.
- Assicuratevi che il dispositivo supporti il tipo di file.

- Il dispositivo supporta foto e video registrati con il dispositivo. Le foto e i video registrati con altri dispositivi potrebbero non funzionare correttamente.
- Il dispositivo supporta i file multimediali autorizzati dal gestore di rete o fornitore di servizi aggiuntivi. Alcuni contenuti in circolazione su internet, come suonerie, video o sfondi, potrebbero non funzionare correttamente.

Impossibile individuare un altro dispositivo Bluetooth

- Assicuratevi che sul dispositivo sia attiva la funzione Bluetooth.
- Accertatevi che il Bluetooth sia attivato sul dispositivo con cui volete connettervi.
- Assicuratevi che sia il vostro dispositivo che quello con cui volete collegarvi si trovino entro la distanza massima supportata dal Bluetooth (10 m).

Se i suggerimenti sopra indicati non risultassero utili alla risoluzione del problema, contattate un centro assistenza Samsung.

Quando connettete il dispositivo ad un computer non viene stabilita alcuna connessione

- Accertatevi che il cavo USB in uso sia compatibile con il dispositivo.
- Accertatevi che il driver appropriato sia installato ed aggiornato sul computer.
- Se siete utenti Windows XP, assicuratevi che sul computer sia installato Windows XP Service Pack 3 o superiore.
- Assicuratevi che sul computer sia installato Samsung Kies o Windows Media Player 10 o superiore.

Il dispositivo non rileva la posizione corrente

I segnali GPS potrebbero essere ostruiti in alcuni luoghi, ad esempio al chiuso. In tali situazioni, impostate il dispositivo per utilizzare il Wi-Fi o una rete mobile per rilevare la vostra posizione corrente.

I dati memorizzati sul dispositivo sono andati persi

Effettuate sempre una copia di backup di tutti i dati importanti memorizzati sul dispositivo. Altrimenti, non potete ripristinare i dati in caso di perdita o danneggiamento. Samsung non è responsabile per la perdita dei dati memorizzati sul dispositivo.

Intorno alle scocche del dispositivo c'è un piccolo spazio vuoto

- Tale spazio è una caratteristica di fabbrica necessaria e le parti potrebbero subire piccole oscillazioni o vibrazioni.
- Nel tempo, l'attrito tra le parti potrebbe far aumentare tale spazio.

Copyright

Copyright © 2014 Samsung Electronics

Questa guida è protetta dalle leggi internazionali sul copyright.

Nessuna parte di questa guida può essere riprodotta, distribuita, tradotta o trasmessa in alcuna forma o tramite alcun mezzo, elettronico o meccanico, compresi fotocopie, registrazione o salvataggio in qualsiasi archivio di informazioni o sistema di recupero, senza previa autorizzazione scritta da parte di Samsung Electronics.

Marchi commerciali

- SAMSUNG e il logo SAMSUNG sono marchi commerciali registrati di Samsung Electronics.
- Bluetooth® è un marchio depositato in tutto il mondo di Bluetooth SIG, Inc.
- Wi-Fi®, Wi-Fi Protected Setup™, Wi-Fi CERTIFIED Passpoint™, Wi-Fi Direct™, Wi-Fi CERTIFIED™ e il logo Wi-Fi sono marchi commerciali registrati di Wi-Fi Alliance.
- Tutti gli altri marchi e diritti d'autore sono proprietà dei rispettivi proprietari.

* Il dispositivo e gli accessori illustrati in questo manuale potrebbero variare in base al Paese nel quale i prodotti vengono distribuiti.